L. 8451; 8460; 8508; 8563; 8628, 8629; 8663; 8728; 8742
Lot 13

PROLETARI DIN TOATE ȚĂRILE, UNIȚI-VĂ!

Sportul

ZIAR AL CONSILIULUI NAȚIONAL PENTRU EDUCAȚIE FIZICĂ ȘI SPORT

ANUL XXXIII Nr. 8440 | 4 PAGINI 30 BANI | LUNI 3 IANUARIE 1977

ȚARA TOATĂ A ASCULTAT CU VIU INTERES, EMOȚIE ȘI RECUNOȘTINȚĂ

MESAJUL DE ANUL NOU ADRESAT ÎNTREGULUI NOSTRU POPOR LA POSTURILE DE RADIO ȘI TELEVIZIUNE DE TOVARĂȘUL NICOLAE CEAUȘESCU

**Dragi tovarăși și prieteni,
Cetățeni ai Republicii Socialiste România,**

Incheiem primul an al cincinalului 1976—1980 cu remarcabile succese în realizarea hotărîrilor Congresului al XI-lea, a Programului partidului de făurire a societății socialiste multilateral dezvoltate și înaintare a țării spre comunism.

Producția industrială a continuat să se dezvolte într-un ritm înalt, crescînd cu 11,5 la sută față de anul anterior, iar în agricultură am realizat cea mai mare recoltă de cereale din istoria țării. Avem, de asemenea, înfăptuiri de seamă în domeniul construcțiilor, al transporturilor, al circulației mărfurilor, precum și în celelalte ramuri ale economiei naționale. Totodată, au cunoscut o puternică dezvoltare știința, învățămîntul, cultura, întreaga viață spirituală a poporului. S-a asigurat înfăptuirea consecventă a prevederilor programului partidului de ridicare continuă a nivelului de trai al poporului.

Toate aceste succese sînt rodul muncii entuziaste a clasei noastre muncitoare, a țărănimii și intelectualității, a tuturor oamenilor muncii, fără deosebire de naționalitate. Ele demonstrează cu putere realismul și justețea hotărîrilor Congresului al XI-lea, creșterea rolului partidului ca forță politică conducătoare în societatea noastră. Pentru mărețele victorii dobîndite în edificarea socialismului, adresez cele mai calde felicitări tuturor cetățenilor Republicii Socialiste România, eroicului și talentatului nostru popor.

Incepem anul 1977 cu hotărîrea fermă de a înfăptui neabătut planul dezvoltării economico-sociale a țării, de a asigura, în continuare, progresul în ritm rapid al industriei și agriculturii, al întregii economii naționale. In centrul întregii activități va trebui pusă ridicarea nivelului tehnic și calitativ al producției, creșterea puternică a eficienței economice. In acest scop este necesar ca toate organele și organizațiile de partid, toți oamenii muncii să acționeze cu înaltă răspundere și spirit de abnegație pentru înfăptuirea hotărîtă a măsurilor de reducere a consumurilor de materiale și materii prime, ieftinirea investițiilor și reducerea cheltuielilor de producție, pentru creșterea susținută a productivității muncii și organizarea pe baze științifice a producției și a muncii. Aplicarea în viață a acestor măsuri are un rol hotărîtor pentru realizarea cu succes a întregului cincinal, pentru înfăptuirea plenară a revoluției tehnico-științifice în țara noastră, pentru perfecționarea tuturor domeniilor de activitate.

In conformitate cu hotărîrile Congresului al XI-lea, în 1977 vom trece la înfăptuirea reducerii treptate a săptămînii de lucru, vom începe realizarea măsurilor de majorare a retribuției oamenilor muncii prevăzute pentru acest cincinal.

In anul în care intrăm vom sărbători centenarul independenței — eveniment istoric de însemnătate hotărîtoare pentru progresul economico-social al țării, pentru afirmarea liberă și independentă a națiunii noastre —, va avea loc primul festival al muncii și creației poporului nostru, „Cîntarea României", se vor desfășura lucrările Congresului cooperativelor agricole de producție, Congresului consiliilor oamenilor muncii și ale Conferinței Naționale a Partidului. Să întîmpinăm aceste evenimente și reuniuni cu noi succese în toate domeniile de activitate, în realizarea hotărîrilor Congresului al XI-lea.

Dragi tovarăși și prieteni,

In anul 1976 au continuat să se accentueze profundele schimbări revoluționare, naționale și sociale ale lumii de azi, s-a afirmat cu tot mai multă putere voința popoarelor de a trăi libere și independente, s-au obținut noi succese în lupta lor pentru o politică nouă, de egalitate și respect între națiuni, de destindere, colaborare și pace.

In spiritul orientărilor stabilite de Congresul al XI-lea, țara noastră și-a lărgit și intensificat relațiile de colaborare și solidaritate cu toate țările socialiste, aducîndu-și contribuția la întărirea unității și forței socialismului. De asemenea, România și-a întărit legăturile pe multiple planuri cu statele care pășesc pe calea dezvoltării libere, de-sine-stătătoare — o expresie elocventă constituind-o, în acest sens, intrarea sa în grupul țărilor în curs de dezvoltare și participarea, în calitate de invitată, la activitatea țărilor nealiniate. Acționînd în spiritul coexistenței pașnice, România și-a amplificat, totodată, raporturile cu țările capitaliste dezvoltate, cu toate statele lumii, fără deosebire de orînduire socială, aducîndu-și contribuția activă la afirmarea puternică în viața internațională a principiilor deplinei egalități în drepturi, respectului independenței și suveranității naționale, neamestecului în treburile interne, renunțării la forță și la amenințarea cu folosirea forței, la respectarea dreptului fiecărui popor de a fi stăpîn pe destinele sale. Datorită politicii sale consecvente de pace și colaborare, România și-a cîștigat noi prieteni în lume, se bucură de o largă și binemeritată apreciere pe toate meridianele globului.

România este hotărîtă să acționeze și în anul 1977 cu toată fermitatea pentru întărirea unității și solidarității tuturor țărilor socialiste, a forțelor progresiste, antiimperialiste de pretutindeni, împotriva politicii imperialiste, colonialiste și neocolonialiste, pentru progres social și pace.

Fie ca anul 1977 în care va avea loc reuniunea de la Belgrad pentru securitate în Europa să marcheze o etapă nouă pe calea înfăptuirii documentelor Conferinței general-europene de la Helsinki prin adoptarea de măsuri concrete care să ducă la extinderea neîngrădită a colaborării economice și tehnico-științifice, la promovarea unei largi colaborări în domeniul culturii, artei și al altor probleme umanitare, la dezangajarea militară a continentului, la destindere și securitate în Europa și în întreaga lume.

Menționăm cu satisfacție faptul că în anul 1976 a avut loc reuniunea de la Atena consacrată cooperării economice în Balcani, apreciem necesar să se depună noi eforturi pentru lărgirea continuă a colaborării multilaterale dintre toate statele aparținînd acestei regiuni geografice, în spiritul înțelegerii și bunei vecinătăți.

Ținînd seama de gravitatea deosebită a situației din Orientul Mijlociu, este necesar ca în anul 1977 să se intensifice eforturile pentru realizarea unei păci trainice și juste în această zonă.

Este necesar să facem totul ca anul 1977 să marcheze o etapă importantă pe calea lichidării subdezvoltării, a făuririi noii ordini economice internaționale, care să asigure condiții pentru progresul economico-social mai rapid al țărilor slab dezvoltate, pentru accesul lor neîngrădit la tehnologia înaintată, la cuceririle civilizației moderne, condiție esențială pentru întărirea stabilității economice mondiale, pentru progresul național și social al tuturor națiunilor.

Interesele supreme ale popoarelor cer, de asemenea, în mod imperios, intensificarea eforturilor generale pentru înfăptuirea dezarmării și, în primul rînd, a dezarmării nucleare.

Realizarea tuturor acestor deziderate arzătoare ale tuturor popoarelor necesită creșterea rolului Organizației Națiunilor Unite și al altor organisme internaționale în viața politică mondială, participarea tot mai activă, în acest cadru, a tuturor statelor, fără deosebire de mărime sau orînduire socială, în condiții de deplină egalitate, la soluționarea echitabilă a problemelor complexe ale lumii de azi.

Avem convingerea că popoarele, forțele sociale înaintate, acționînd unite, pot obține, în anul în care intrăm, noi succese pe calea progresului și păcii, a făuririi unei lumi mai bune și mai drepte pe planeta noastră.

**Dragi tovarăși și cetățeni,
să toastăm :**

Pentru măreția și strălucirea scumpei noastre patrii — Republica Socialistă România ;

Pentru partidul Comunist Român, forța politică conducătoare a societății noastre pe calea făuririi vieții noi, libere și fericite ;

Pentru întărirea unității și solidarității tuturor țărilor socialiste, a mișcării comuniste și muncitorești, a tuturor forțelor progresiste, antiimperialiste ;

Pentru colaborare între toate națiunile, pentru pace în întreaga lume.

Vă urez tuturor, dragi concetățeni, împlinirea tuturor dorințelor de mai bine, satisfacții și bucurii tot mai mari în muncă și viață, multă sănătate și fericire !

**LA MULȚI ANI,
DRAGI TOVARĂȘI ȘI PRIETENI !**

Cu începere de azi ziarul „Sportul" va avea apariție cotidiană, în format mare, inclusiv miercurea, în tiraj crescut, oferind astfel sutelor de mii de cititori, sportivi, specialiști, activiști, iubitori ai sportului, posibilitatea de a urmări, mai pe larg și mai profund, ampla acțiune de dezvoltare în continuare a mișcării noastre sportive care a cunoscut în anul 1976, pe toate planurile, succese sporite, îndeosebi o recoltă record de medalii olimpice la Montreal.

Această redimensionare a spațiului ziarului „Sportul", ziar al Consiliului Național pentru Educație Fizică și Sport, este expresia grijii pe care Partidul Comunist Român o acordă perfecționării mișcării sportive în cadrul Programului privind dezvoltarea activității de educație fizică și sport pe perioada 1976—1980, și pregătirii sportivilor români în vederea participării la Jocurile Olimpice din 1980, *program aprobat recent de Comitetul Politic Executiv al C.C. al P.C.R. De aceea, colectivul redacțional al ziarului „Sportul" este pe deplin conștient de răspunderea ce-i revine în acțiunea de aplicare exemplară, în viitorii ani, a acestui însuflețitor Program de către întreaga noastră mișcare sportivă și se angajează să nu precupețească nici un efort pentru a contribui cu toate forțele ca în următorii patru ani, inclusiv la Jocurile Olimpice din anul 1980, sportul românesc să atingă noi trepte ale consacrării internaționale.*

Ziarul nostru contează, în continuare, pe sprijinul cititorilor săi de la care va primi oricînd sugestii, puncte de vedere și critici. De asemenea, solicităm colaborarea profesorilor de educație fizică, antrenorilor, specialiștilor, maeștrilor sportului, sportivilor, ca o contribuție activă pentru a sprijini cît mai eficient, prin scris, marea acțiune pentru transpunerea în viață a importantelor prevederi ale Programului, ale tuturor documentelor de partid, care urmăresc să atragă în activitatea de educație fizică și sport întregul nostru tineret.

SPORTUL

1977 - ANUL MARILOR RĂSPUNDERI ÎN ÎNDEPLINIREA EXEMPLARĂ A PROGRAMULUI APROBAT DE PARTID

general lt. MARIN DRAGNEA, președintele Consiliului Național pentru Educație Fizică și Sport

Impreună cu întregul popor activul mișcării sportive a sărbătorit, cu nemărginită bucurie și deplină încredere, minunatele împliniri socialiste ale anului 1976, primul al acestui Cincinal al revoluției în gîndirea științifică și tehnică, amplă desfășurare de forțe, care va marca ridicarea României pe o treaptă superioară de dezvoltare.

A fost un an de muncă neobosită, eroică, de eforturi tenace, în care ritmurile producției și ritmurile vieții s-au accelerat în pas cu exigențele civilizației moderne, cu mărețele obiective stabilite de partidul nostru pentru făurirea societății socialiste multilateral dezvoltate în România. **Bilanțul, strălucită expresie a succeselor remarcabile obținute, sub conducerea înțeleaptă a partidului, în toate domeniile de activitate, a cuprins, firesc, și realizările sportului românesc, în acest an al marelui examen olimpic de la Montreal și al sarcinilor de răspundere privind angrenarea largă a tineretului, a maselor de oameni ai muncii, în practicarea sistematică a exercițiilor fizice, sportului și turismului.**

Puternic ecou în inimi și conștiințe, retrăim cu mîndrie, dragoste și fierbinte recunoștință acele clipe cînd, la 19 august 1976, la festivitatea de la Palatul Sporturilor și Culturii — cea mai mare sărbătoare a sportului românesc — secretarul general al partidului, tovarășul **NICOLAE CEAUȘESCU**, arăta : **„Solemnitatea de astăzi este închinată acelora care, în întrecerile ce s-au desfășurat timp de două săptămîni în Canada, au dobîndit victorii strălucite, succese importante, făcînd ca, la această ediție a Jocurilor Olimpice, țara noastră să obțină cele mai bune rezultate din toate participările de pînă acum".**

Am închinat atunci și acum, la întîlnirea dintre ani, toate aceste succese partidului, a cărui grijă părintească asigură și mișcării sportive o dezvoltare continuă și o deplină afirmare internațională. **Cu aceste gînduri și sentimente am raportat cel mai fructuos bilanț din istoria participării olimpice a sportivilor români — 4 titluri, un total de 27 de medalii și 179,5 puncte, ca și alte performanțe de prestigiu realizate la campionatele mondiale, europene și balcanice.** Am adăugat cu satisfacție acestor victorii reușitele din domeniul sportului de masă: **„Cupa tineretului", „Crosul tineretului"**, complexul **„Sport și sănătate", „Înotul pentru toți", „Amicii drumeției"**, competiții și acțiuni cu caracter central care au asigurat cuprinderea a milioane de tineri și oameni ai muncii în practicarea sistematică a exercițiilor fizice și sportului, precum și alte realizări obținute în îndeplinirea sarcinilor de răspundere încredințate prin importantele documente de partid.

Pășim în noul an, desigur, cu bucuria acestor succese, dar, în același timp, și **cu hotărîrea fermă de a face totul pentru ca, dincolo de strălucirea medaliilor și a recordurilor de participare la competițiile de masă, să nu mai existe așa cum s-a întîmplat în 1976, multe neîmpliniri și serioase rămîneri în urmă.** Bucuria marilor victorii și afirmări la Jocurile Olimpice de la Montreal, ca și la alte competiții internaționale de amploare, nu ne poate și nu trebuie să ne facă să uităm insatisfacția și amărăciunea prilejuită de evoluția și rezultatele slabe ale altor sportivi, îndeosebi fotbaliștii, dar și atleții, trăgătorii, canotorii, scrimerii, componenții echipelor reprezentative de volei, baschet ș.a., care, în 1976, n-au confirmat așteptările, situîndu-se adesea sub cerințele reprezentării țării noastre în arena sportivă internațională.

O analiză mai profundă, exigentă, ne arată că nici în sportul de

(Continuare în pag. a 3-a)

Aspect de la marea sărbătorire a medaliaților olimpici (19 august 1976)

INSTANTANEE ÎN NOAPTEA DE REVELION

SATISFACȚIE, VOIOȘIE ȘI OPTIMISM!

ANUL 1977... După datina străbună, am ridicat cupele în noaptea revelionului și ne-am urat unul altuia sănătate, belșug și fericire. Am ciocnit cupele pentru izbînzile repurtate sub conducerea partidului, pentru frumoasele victorii realizate, de sportivii țării noastre în anul Olimpiadei de la Montreal, pentru viața noastră nouă, pentru perspectivele luminoase care ne stau în față.

Salutînd din toată inima sosirea lui 1977, gîndurile ne-au purtat către viitoarele întreceri, pe care le dorim încununate de frumoase succese, menite să crească neîncetat prestigiul sportiv al României.

In rîndurile de față, cîteva instantanee surprinse la „REVELIONUL SPORTIV — 1977".

SINGURA SEARĂ, FĂRĂ GIMNASTICĂ

— Astă seară vreau să uităm de gimnastică ! — au fost primele cuvinte ale lui Bela Karoly.

...In noaptea Anului Nou, antrenorul Bela Karoly n-a mai fost omul exigent pe care-l știm cu toții. Timp de 4—5 ore, atîta cît minunatele fete din lotul olimpic feminin de gimnastică au sărbătorit Revelionul într-una din sălile hotelului „Nufărul" de la Băile Felix, n-a existat diferență de vîrstă între profesor și elevele sale. Bela Karoly ca și Geza Pojar, maestrul de balet, sau Carol Stabișevschi, pianistul lotului, au fost, pe rînd, parteneri de dans pentru Marta Karoly, Nadia, Teodora, Mariana și celelalte componente ale echipei de aur și de argint de la Montreal. Parcă nu mai era vorba de două generații distincte care s-au împletit atît de bine pentru afirmarea sportivă a delegației române la Jocurile Olimpice. Fetițele de la Montreal au crescut și vor mai crește. Nadia, copila candidă din sala Forum, are în această seară ochii ușor desenați. Este în al 16-lea an de viață și adolescența este mai pretențioasă...

E totuși singura seară fără gimnastică dintr-un an întreg ! Reporterul a trebuit să intre în atmosferă, să danseze și el, să uite pentru o clipă reportajul din noaptea Anului Nou. Dar mîinile asprite de-a lungul miilor de ore de antrenament la paralele ale Teodorei au readus, fără voie, în discuție, gimnastica :

— Ai fost mulțumită, Teodora, de anul care a trecut ?

— Nici nu încape îndoială. Dar cred că mă întrebați nu despre ce a fost, ci să vă convingeți că, în viitor, se poate mai mult. Ei bine, da, se poate ! De pildă, mă gîndesc că am putea avea în colecție „tot aurul" la campionatele europene de la Praga, ediția 1977.

Dar Teodora nu este dispusă la alte declarații. Nu vrem nici noi să călcăm prea mult consemnul **„astă seară fără gimnastică"** al maestrului Karoly. Teodora și Nadia dansează o melodie ritmată. Este o prelucrare pe care au mai dansat-o nu demult și la Palatul sporturilor și culturii din București, la sărbătorirea succeselor obținute de delegația olimpică a României, la Montreal... Dansul s-a terminat. Cei prezenți aplaudă. Au venit mulți dintre vizitatorii Felix-ului să vadă stelele Montrealului.

Dar, chiar de Revelion, pentru gimnaste, ora unu din noapte este tîrzie. Pe rînd, ele au început să dispară în camerele de la mezanin, locul cel mai ferit de zgomot din întregul hotel. Înainte să plece, Nadia ne-a răspuns foarte pe scurt despre proiectele ei :

— Tot ceea ce știu este că în 1977 va fi mult mai greu decît a fost pînă acum. Chiar dacă mai sînt încă patru ani pînă la Olimpiada de la Moscova, toată lumea stă cu ochii ațintiți spre noi.

(Continuare în pag. a 2-a)

BUCUREȘTI. — *Familiile hocheiștilor* Pană și Gheorghiu *închină tradiționalele pahare cu șampanie pentru debutul echipei României în elita hocheiului mondial.*
Foto : D. NEAGU

BĂILE FELIX. — Nadia, Teodora *și antrenorul lor,* Bela Karoly, *toastează pentru viitoarele succese ale gimnasticii românești.*
Foto : S. BAKCSY

503.341 P

CEI MAI BUNI SPORTIVI ROMÂNI AI ANULUI 1976

stabiliți de federațiile de specialitate

ALPINISM

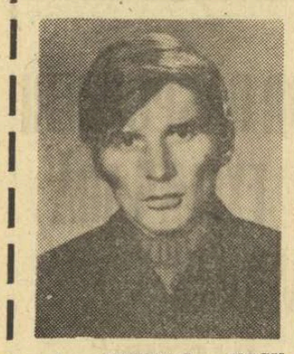

1. NICOLAE NAGY (A.S.A. Brașov), 2. Cezar Manea (A.S.A. Brașov), 3. Dumitru Chivu (A.S.A. Brașov), 4. Florin Mihăescu (Torpedo Zărnești), 5. Mihai Pupeza (C.S.U. București), 6. Florin Vasluianu (Dinamo Brașov), 7. Iuliu Ilieș (Politehnica Timișoara), 8. Aurel Ritișan (Corvinul Hunedoara), 9. Iosif Ilieș (A.S.A. Brașov), 10. Ion Cojan (A.S.A. Brașov).

ATLETISM

1. GHEORGHE MEGELEA (Steaua), 2. Ilie Floroiu (Farul Constanța), 3. Argentina Menis (Dinamo București), 4. Natalia Mărășescu (Steaua), 5. Cornelia Popa (Dinamo București), 6. Carol Corbu (Steaua), 7. Gheorghe Cefan (Steagul roșu Brașov), 8. Mariana Suman (C.A. Roman), 9. Valeria Ștefănescu (Dinamo București), 10. Elena Vintilă (Dinamo București).

BASCHET

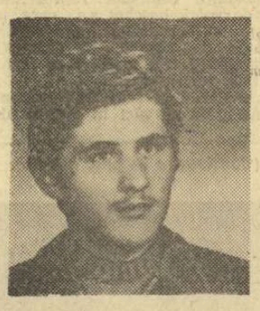

1. COSTEL CERNAT (Steaua), 2. Ileana Gugiu (Rapid), 3. Dan Niculescu (Dinamo București), 4. Vasile Popa (Dinamo București), 5. Liliana Dutu (I.E.F.S.), 6. Gheorghe Oczelak (Steaua), 7. Mariana Andreescu (Rapid), 8. Gheorghe Novac (Dinamo București), 9. Maria Simionescu (I.E.F.S.), 10. Florin Ermurache (Lic. 1 București).

BOX

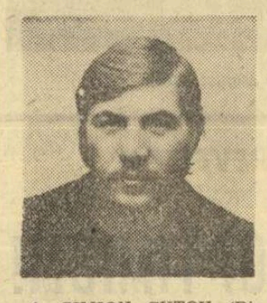

1. SIMION CUȚOV (Dinamo București), 2. Mircea Simon (Dinamo București), 3. Alec Năstac (Steaua), 4. Costică Dafinoiu (Box Club Brăila), 5. Nicolae Seitan (Litoral Mangalia), 6. Niță Robu (Box Club Brăila), 7. Calistrat Cuțov (Dinamo București), 8. Faredin Ibrahim (Farul Constanța), 9. Dumitru Cipere (Metalul Drobeta Tr. Severin), 10. Vasile Didea (Dinamo București).

CAIAC-CANOE

1. VASILE DÎBA (Dinamo București), 2. Gheorghe Danilov — Gheorghe Simionov (Steaua), 4. Policarp Malihin — Larion Serghei (Steaua), 6. Nastasia Nichitov — Agafia Orlov (Steaua), 8. Nicușor Eșeanu (Steaua), Nicolae Simionenco (Dinamo București), Vasile Simiocenco (Steaua), Mihai Zafiu (Dinamo București).

GÎNDURI, SPERANȚE ȘI ANGAJAMENTE LA ÎNCEPUT DE AN

1977 prilejuiește sportivilor și slujitorilor sportului (antrenori, profesori de educație fizică, activiști etc.) startul într-o nouă etapă de muncă, noul ciclu olimpic a cărei finalizare va avea loc peste patru ani la Jocurile de la Lake Placid și de la Moscova.

Anul în care pășim programează numeroase competiții, interne și internaționale, de anvergură la care vor lua parte un foarte mare număr de sportivi, hotărîți să obțină — chiar de la început — rezultate cît mai bune, care să contribuie la continua întărire a prestigiului sportiv al României socialiste.

În rîndurile următoare înșirăm citeva dintre gîndurile, speranțele și angajamentele unor sportivi, tehnicieni ai sportului, activiști.

SĂ REUȘIM SĂ FACEM TOT CE NE-AM PROPUS !

General-locotenent VASILE ȘLICARIU, președintele F. R. Caiac-Canoe : *„In ceea ce privește sportul padelei și pagaei m-ar bucura, în primul rînd, dacă vom reuși să realizăm ceea ce ne-am propus în urmă cu citeva luni. La ședința de analiză a biroului federal, după Jocurile Olimpice de la Montreal, ne-am propus : găsirea celor mai bune măsuri și mijloace pentru continua dezvoltare a acestui sport, pentru tot mai puternica sa afirmare internațională, prin lărgirea ariei de selecție și de practicare a caiacului și canoei, înființarea de noi secții și întărirea celor existente, creșterea numărului secțiilor de performanță de nivel internațional, îmbunătățirea metodicii antrenamentului, creșterea numărului de specialiști, îmbunătățirea și dezvoltarea bazei materiale, dezvoltarea caiacului și canoei în sportul școlar etc. Pentru a reuși este necesar ca toți cei ce lucrează în acest domeniu — afirmația este valabilă, de altfel, pentru toate disciplinele sportive — să privească sportul ca pe un lucru extrem de serios, întrucît, la nivelul său maxim de practicare, prin rezultate, el poate mulțumi sau nu o masă uriașă de oameni. Este nevoie de entuziasm, de cinste, de tenacitate, de caracter, de o sumă de alte calități din partea celor care activează în sport pentru a dovedi că trăiesc și pentru sport. Altfel nu se poate ține pasul cu nivelul de azi al performanțelor mondiale“.*

...UN TITLU DE CAMPION MONDIAL UNIVERSITAR

...Constanța, 916/61076...

— Alo, Iliuță ?

— *Da, Floroiu la telefon.*

— Am vrea să ne spui ce-ți dorești pentru 1977. Pe plan sportiv și „extra“.

— *După anul olimpic bun, de care sînt mulțumit — putea să fie și mai bun, acum îmi dau seama că la Montreal n-am fost chiar atît de departe de o medalie la 10 000 m ! — aș vrea ca sezonul viitor să-mi aducă un titlu de campion mondial universitar. În aceeași probă, 10 000 m, în care mă simt cel mai bine. Voi încerca, desigur, să îmbunătățesc și recordurile naționale, atît la 5 000 cît și la 10 000 m.*

— Și maratonul ?

— *Deocamdată, nu. Anul trecut a fost mai mult o problemă de ambiție, am vrut să arăt că Floroiu poate fi și un bun maratonist. După sezonul '77 mă voi gîndi serios și la această probă, la care voi alerga, probabil, în 1978, la campionatele europene de la Praga.*

— Și în afara stadionului ?

— *O notă mare la examenul de absolvire a Facultății de Educație Fizică, la vară.*

BOXERII ROMÂNI, DIN NOU, LA ÎNĂLȚIME!

ION POPA, antrenor emerit, coordonator al lotului de box : *„Performanța realizată la Jocurile Olimpice de la Montreal ne obligă să ne păstrăm poziția fruntașă pe care o ocupăm în ierarhia boxului internațional. În acest an, reprezentanții sportului cu mănuși din țara noastră vor fi prezenți la startul campionatelor europene de la Halle. Doresc ca unul sau doi boxeri români să fie din nou prezenți pe cea mai înaltă treaptă a podiumului de premiere. Mă gîndesc la Simion Cuțov, la Mircea Simon sau la Faredin Ibrahim, dar și la ceilalți reprezentanți ai noștri. Deoarece aceasta va fi ultima ediție a campionatelor europene la care mă voi mai ocupa de pregătirea lotului, înainte de ieșirea mea la pensie, vreau să-mi închei activitatea de antrenor al echipei naționale cu un succes cît mai frumos. Performanțele remarcabile obținute de boxerii noștri în întrecerea continentală trebuie repetate ! Vom face totul pentru a realiza acest obiectiv“.*

MAI MULȚI SPORTIVI DOLJENI ÎN RÎNDUL FRUNTAȘILOR

ION RINDERU, președinte al C.J.E.F.S. Dolj : *„Doresc ca în noul an să trăim mai intens satisfacția unor performanțe bune ale tinerilor noștri sportivi. O serie de sportivi doljeni s-au impus în confruntările din țară și chiar pe arena internațională. Vrem ca încă din acest an — primul din ciclul olimpic care se încheie în 1980, la Moscova — contribuția noastră la patrimoniul sportiv al României să fie mult mai substanțială. Vom face totul ca sportivii din județul nostru să-și ridice măiestria sportivă, astfel ca în delegația țării, participantă la viitoarea ediție a Jocurilor Olimpice, ei să fie prezenți în număr cît mai mare. Și nu ne gîndim numai la simpla lor participare ! Dorim din toată inima — și vom lua măsurile necesare — ca în rîndul reprezentanților României la J.O. de la Moscova din care, desigur, unii se vor clasa printre fruntași, să fie prezenți și sportivi din județul Dolj. Pentru îndeplinirea acestui deziderat avem toate condițiile : tineri dotați, tehnicieni pricepuți, o bază materială corespunzătoare și un substanțial sprijin din partea organelor locale de partid și de stat“.*

TINERII BOBERI, BIATLONIȘTI ȘI SCHIORI TREBUIE SĂ SE AFIRME

Prof. PETRE FOCȘENEANU, secretarul general al F. R. Schi — bob, ne-a declarat : *„Aflîndu-se în primul an al ciclului de pregătire în vederea Jocurilor Olimpice de la Lake Placid, sezonul 1977 oferă elementelor tinere promovate în loturile naționale prilejul de a demonstra seriozitate, ambiție, dorință de afirmare, ceea ce ar însemna, de fapt, completarea talentului și crearea premiselor obținerii unor rezultate bune la Olimpiada de peste Ocean. În aceste condiții, în actualul sezon așteptăm ca boberii, biatloniștii și schiorii să confirme încrederea acordată prin selecționarea lor în reprezentativele țării și să realizeze performanțe înalte într-un viitor cît mai apropiat. În sfîrșit, mai trebuie să amintesc de campionatele europene de bob care vor fi găzduite, în luna februarie, de pîrtia din Sinaia, pentru a căror reușită organizatorică vom face tot ce este posibil“.*

DIN BRONZ, AUR...

IOAN POP (maestru al sportului la scrimă, din echipa de sabie a României, medaliată cu bronz la J.O. de la Montreal) : *„Sînt convins că rezultatele sabrerilor români în anul 1976 n-au fost întîmplătoare. Și dacă ne reamintim că în partida decisivă cu formația U.R.S.S., multiplă campioană olimpică și mondială, mare favorită a probei la Montreal, am pierdut doar la tușaveraj, avem motive să sperăm că tinerețea, talentul și dăruirea sabrerilor români vor putea să transforme, în acest an, „bronzul“ în „aur“. Deși locul 4 pe care l-am obținut în finală probei olimpice individuale constituie cea mai bună performanță a carierei mele, sper, doresc din toată inima, să urc, în anii ce vin, pe podiumul marilor competiții, campionate mondiale — și de ce nu ? — la Jocurile Olimpice de la Moscova. Sînt conștient de faptul că nu pot aspira la o asemenea performanță decît muncind foarte intens. Îmi doresc, de asemenea, să iau cu succes examenele în cadrul Facultății de filozofie din Cluj-Napoca, al cărui student sînt, iar în căsnicie să am numai motive de bucurie“.*

OBIECTIVUL NOSTRU — TREI POZIȚII ÎN FINALELE „EUROPENELOR“

CRISTINA BALABAN — ȘOPTEREANU (antrenoare a lotului reprezentativ de înot) : *„Înotătoarele pe care le pregătesc și-au propus să ajungă pe blocstarturile piscinei olimpice din Moscova, în 1980 și pregătirea lor a început încă din luna octombrie. În 1977, primul an din noul ciclu olimpic, obiectivul principal îl constituie campionatele europene din Suedia, competiție care poate să aducă o primă afirmare a tinerelor noastre performere. Carmen Bunaciu (în special), Anca Groza-Micläuș și ștafeta de 4×100 m mixt, care au încheiat sezonul '76 în rîndul primelor 10 performere ale continentului, au șanse evidente de a ajunge în finale și de a se clasa pe locuri fruntașe. Pentru aceasta ele vor trebui însă să înoate 100 m spate (Bunaciu) în 1:04,5 (1:05,9 în 1976) și 100 m delfin (Micläuș) în 1:03,5 (1:04,8 în 1976). Cît privește ștafeta mixtă — acesteia îi este necesar un progres de 6—7 secunde, pe deplin realizabil dacă una din cele trei brasiste (Hoțescu, Anastasescu, Prass) va ajunge în acest an la 1:16,0 pe 100 m“.*

După turneul piteștean al Diviziei A de handbal feminin

UN NOU LIDER: „U“ BUCUREȘTI

În acțiune Rodica Grigoraș *(Confecția), una dintre tinerele jucătoare care s-au afirmat puternic în ultima vreme* Foto : Dragoș NEAGU

Primul turneu „indoor“ din actuala ediție a Diviziei A de handbal feminin, consumat săptămîna trecută în Sala sporturilor din Pitești, ne-a oferit prilejul cîtorva însemnări îmbucurătoare.

Cea dintîi se referă la faptul că majoritatea antrenorilor s-au decis să arunce în luptă, cu curaj, jucătoarele tinere, ținute pînă acum în rezervă. Unele echipe au fost masiv întinerite, printre acestea putînd fi enumerate Voința Odorhei, Universitatea Iași, Universitatea Cluj-Napoca și Constructorul Timișoara.

CLASAMENTUL

1. „U“ BUC.	14	11	1	2	215-172	23
2. „U“ Timișoara	14	10	2	2	213-151	22
3. I.E.F.S.	14	10	2	2	182-148	22
4. Confecția	14	8	1	5	167-173	17
5. Progresul	14	6	2	6	176-161	14
6. „U“ Cluj-Np.	14	6	1	7	194-190	13
7. „U“ Iași	14	6	1	7	191-195	13
8. Rapid	14	4	4	6	175-180	12
9. Mureșul Tg. M.	14	5	1	8	191-216	11
10. Constr. Timiș.	14	4	2	8	167-182	10
11 Voința Odorhei	14	2	3	9	149-188	7
12. Textila Buhuși	14	1	2	11	152-216	4

Din numărul mare de tinere pe care le-am urmărit în turneul piteștean, am reținut prestațiile cîtorva în mod special : **Delia Filip** („U“ Cluj-Napoca), **Gina Mălai** (Rapid), **Elena Fărăuanu** („U“ Iași), **Etelka Kajtar** (Voința Odorhei), **Mariana Ionescu** (Progresul), **Rodica Palici** (Constructorul Timișoara).

Cele mai bune echipe ale turneului s-au dovedit a fi **Universitatea București** (antrenor — **Marcel Crețu**) și **I.E.F.S. (Valeriu Gogâltan).** Prima dintre ele a devenit liderul Diviziei A, administrînd Rapidului, în ultima zi a turneului, o lecție severă : 23—11 (10—5).

Studentele de la „U“ București au dovedit maturitate și, cu toate că dispun de un singur atu ofensiv, forța de penetrație a **Simonei Arghir** (mereu mare pe plan intern !), știu să-l valorifice la maximum, completîndu-l în mod fericit cu un sistem defensiv solid, al cărui principal pilon rămîne portarul **Marioara Müller.**

Universitatea Timișoara a manifestat în acest prim turneu de sală multe slăbiciuni. Campioanele plătesc tribut lipsei de decizie și dezorientării în apărare. Cînd în fața timișorencelor se află echipe dîrze, care aruncă în luptă totul, cum au fost **Mureșul Tg. Mureș** și **„U“ Cluj-Napoca,** echipa campioană cedează... puncte !

Exponenta celui mai modern joc din campionat rămîne, de departe, formația **I.E.F.S.**

În sfîrșit, o ultimă constatare cu caracter general : apărările au devenit mai atletice, mai agresive și, deci, mai aproape de nivelul cerințelor internaționale.

Horia ALEXANDRESCU

ȘEDINȚA BIROULUI EXECUTIV AL C.N.E.F.S.

Joi, 30 decembrie 1976, a avut loc ședința Biroului Executiv al C.N.E.F.S.

La primul punct al ordinei de zi au fost stabilite acțiunile și responsabilitățile membrilor Biroului Executiv pentru aplicarea Programului privind dezvoltarea activității de educație fizică și sport pe perioada 1976—1980 și pregătirii sportivilor români în vederea participării la Jocurile Olimpice din anul 1980.

În continuare au fost prezentate obiectivele și indicatorii activității de educație fizică și sport pe anul 1977, ai dezvoltării bazei tehnico-materiale, cît și sarcinile principale ale educației fizice, sportului de masă și de performanță în această perioadă.

Membrii Biroului Executiv au ascultat o informare privind stadiul de elaborare a regulamentului Competiției sportive naționale „DACIADA“ și au făcut propuneri în vederea definitivării acestui regulament.

A fost prezentată o informare despre stilul de muncă al birourilor federale și au fost luate măsuri de îmbunătățire a activității acestora.

În încheierea ședinței au fost rezolvate problemele curente ale sfîrșitului de an, 1976.

HANDBALIȘTII ROMÂNI ÎN PRIMELE TURNEE INTERNAȚIONALE ALE ANULUI 1977

La cumpăna dintre ani, handbalul se înscrie cu competiții devenite tradiționale. La startul lor au fost prezenți și sportivi români. Iată rezultatele :

● În capitala R.D. Germane, primele zile ale lui ianuarie sînt marcate de organizarea unui atractiv turneu-fulger de handbal. La actuala ediție au luat parte formațiile orașelor București (selecționata universitară), Budapesta, Berlin, Magdeburg și selecționata regiunii Berlin. În primele două meciuri handbaliștii noștri au obținut tot atitea victorii : 18—11 cu selecționata regiunii Berlin și 15—12 cu Magdeburg. Turneul continuă.

● În Berlinul occidental s-a încheiat un turneu-fulger în care o selecționată alcătuită din jucători ai cluburilor Steaua și Dinamo s-a clasat pe locul secund, după selecționata Moscovei, în care au evoluat majoritatea componenților reprezentativei sovietice. Handbaliștii români au învins echipa Reykjavik cu 14—9 (8—3) și o selecționată din Berlinul occidental cu 12—6 (6—4) și au pierdut partida cu formația orașului Moscova 6—11 (4—5). Clasament final : 1. Moscova 6 p ; 2. București 4 p ; 3. Reykjavik 2 p (11—10 cu Berlinul occidental) ; 4. Berlinul occidental 0 p.

● La Rostock a început un turneu masculin pentru echipe de club. Iată primele rezultate : Empor Rostock — Stadion Copenhaga 20—17 (9—6), Wybrzezse Gdansk — Empor Rostock 18—15 (7—9), H.C. Minaur Baia Mare — Wybrzezse Gdansk 23—17 (11—6) ; cel mai bun jucător al echipei române : Ioan Palko, 11 goluri.

INSTANTANEE ÎN NOAPTEA DE REVELION

(Urmare din pag. 1)

Singura seară fără gimnastică dintr-un an întreg a lotului olimpic al României a luat sfîrșit repede. Deși avea consemn să nu culeagă declarații, reporterul n-a rezistat. De Revelion poate fi scuzat...

Radu TIMOFTE

PRINTRE SPORTIVII DE PE LITORAL

Prilej de bucurii și pentru sportivii constănțeni. Revelionul a fost sărbătorit cu multă veselie, cu angajamente pentru anul competițional 1977. Sportivi din Constanța s-au reunit în noaptea de cumpănă dintre ani. O serie de fotbaliști de la A.S.A., ca Vasile Pîslaru, Iuliu Hajnal, Arpad Fazekas, Nicolae Nagy, Petre Varodi și alții, cu familiile și prietenii.

Medaliatul olimpic, luptătorul de categoria grea la libere, Ladislau Simon, împreună cu un grup de 14 tineri și-au ales ca loc de petrecere a ultimei nopți a anului o cabană de munte, Sălard, de lîngă Toplița. Și-au luat cu ei și ustensile sportive, schiuri și săniuțe și în prima zi a anului 1977 s-au distrat pe pîrtiile și derdelușurile de aci, acoperite cu un strat de zăpadă de aproape un metru. **(Ion PĂUȘ** — coresp.)

Fotbalistul Bologan *de la Corvinul și* Cassai *de la Sportul studențesc cu soțiile, au „jucat“ pe teren neutru la Băile Felix...*

ACASĂ LA CAMPIONII GĂLĂȚENI

În noaptea de revelion sunam la ușa apartamentului 23 de pe bd. Republicii 75 din Galați, la locuința cunoscutului popicar Iosif Tismănar. Ne așteaptă o surpriză plăcută : printre invitații familiei Tismănar se afla și prietenul cel mai bun al lui Iosif, colegul său de club Ilie Băiaș. Cele două familii au hotărît să întîmpine împreună noul an. Discuția, punctată cu un pahar de Cotești, s-a înfiripat repede, și a alunecat, firește, pe tema sportului preferat, popicele, care a adus celor doi sportivi gălățeni atitea satisfacții în 1976 : cîștigarea titlului mondial la perechi, a finalei „Cupei campionilor europeni“ și, pentru a patra oară consecutiv, titlul de campioană a țării obținut de echipa Constructorul Galați. Un bilanț deosebit de bogat, sărbătorit așa cum se cuvine, în noaptea de revelion. **(Telemac SIRIOPOL** — coresp.)

LA CABANA ROTBAV, CU ELEVII ȘCOLII SPORTIVE 2 BUCUREȘTI

La Cabana Rotbav din Făgăraș, revelionul sportiv a fost pregătit cu grijă. Aici și-au petrecut vacanța 80 de elevi ai Școlii sportive 2 din București, din secțiile de handbal, tenis de cîmp și fotbal.

Revelionul a început cu un prolog mult gustat de elevi — crosul taberei —organizat în ziua de 30 decembrie, pe patru categorii de virstă. Cîștigătorii au fost premiați, firește, în noaptea de 31, cînd — printre atractivele puncte ale programului cultural-artistic — a figurat și festivitatea de premiere. Dintre „artiști“ notăm numele handbalistei Vasilica Dobre — o **recitatoare de mare sensibilitate.** De succes s-a bucurat și corul de... junioare II, dirijat de antrenorul Grigore Niță. Muzica ușoară, muzica populară, glumele și dansul au fost presărate cu numeroase toasturi închinate succeselor din anul trecut, ca și celor din Noul an. În dimineața zilei de 2 ianuarie, sportivii și-au reluat pregătirile în vederea noilor confruntări.

„LA MULȚI ANI !“ PE TOATE LUNGIMILE DE UNDĂ...

La cumpăna dintre ani, în locuințele sportivilor radioamatori a fost transmis și recepționat un singur mesaj : „LA MULȚI ANI!“ Tradiționala urare a străbătut pămîntul pe toate lungimile de undă, cărțile de confirmare (QSL-urile) simbolizînd cupa ridicată în cinstea noilor izbînzi sportive.

Pe diferite frecvențe de voioșie au putut fi recepționați zeci și zeci de sportivi radioamatori. Am reținut indicativele Y09ASS — **Gheorghe Cîmpeanu** din Ploiești, cel mai bun sportiv radioamator al anului trecut ; YO2IS — ing. **Iulius Șuli** din Timișoara, cu mii de legături radio realizate prin sateliți ; YO2AOH — **Pavel Oancea,** cooperator în comuna Virfurile (Arad) ; YO3RF — ing. **Gheorghe Craiu** din București, participant de un sfert de secol la competițiile internaționale.

PENTRU SUCCESE LA EUROPENELE DE JUNIORI !

La o... aruncătură de piatră de Cimpulung Muscel, într-un decor de poveste, se află cabana Voina. Pe timpul vacanței de iarnă a elevilor, acolo și-au stabilit „tabăra“ cei mai buni atleți juniori din țară, speranțele noastre pentru anii care vin. Vineri seara, în sala pavoazată sărbătorește, lîngă bradul scinteind, glasuri tinere au cîntat „Mulți ani trăiască !“, și-au urat succes în realizarea viitoarelor performanțe ale atletismului nostru, ale sportului românesc. Printre cei care s-au gîndit și la participarea la al patrulea campionat european de juniori, din vară, de la Donețk, s-au aflat **Eugenia Baciu, Minodora Pluteanu, Georgeta Girbea, Sorin Rizea, Margareta Fodor,** de la care se așteaptă rezultate pe măsura talentului, a posibilităților lor, a condițiilor de pregătire de care se bucură.

La mulți ani și succese cît mai multe le-au urat și antrenorii Nicolae Mărășescu, Ion Moroiu, Ion Tămășanu ș.a., ca și grupurile de turiști venite la Voina pentru această sărbătoare.

Un cămin fericit : săritoarea în înălțime Cornelia Popa, *soțul ei, baschetbalistul* Vasile Popa *și mezinul familiei*

HOCHEIUL ÎN PLINĂ ACTUALITATE

● La M. Ciuc și la București, meciuri în cadrul Diviziei A

Din primele zile ale lui 1977, agenda competițională a hocheiului este deosebit de bogată. Înainte de a vorbi, însă, despre ce va fi, să facem loc unei știri referitoare la o competiție care s-a disputat în ultimele zile ale anului trecut. Este vorba de tradiționala competiție dotată cu „Cupa 30 Decembrie".

După cum ne informează corespondentul nostru **V. Pașcanu,** la actuala ediție au participat formațiile S.C. Miercurea Ciuc (organizatoare), Z.P.A. Prețov (Cehoslovacia), Unirea Sf. Gheorghe și Șc. sportivă Miercurea Ciuc. Confirmînd pronosticurile și manifestînd o formă bună, promițătoare în preajma reluării campionatului, divizionara A S.C. Miercurea Ciuc a cîștigat trofeul, ocupînd neînvinsă primul loc. Finala a avut două manșe, în ambele victoria revenind formației locale : S.C. Miercurea Ciuc — Z.P.A. Prețov 9—4 (1—2, 1—2, 7—0) și 4—2 (0—1, 3—1, 1—0). Cel mai eficace jucător a fost fundașul Antal, care în cele două partide a înscris 7 goluri. Alte rezultate : Z.P.A. — Unirea Sf. Gheorghe 11—3 (5—2, 3—1, 3—0), S.C. Miercurea Ciuc — Unirea Sf. Gheorghe 11—5.

★

Astăzi va începe la Ploiești o nouă ediție a interesantei întreceri **„Cupa școlilor sportive"**, care va prilejui o trecere în revistă a „speranțelor" crosei și pucului. Deocamdată, participanții la această competiție se află la „a.b.c."-ul acestui sport. Întrecerea este deschisă echipelor compuse din jucători în vîrstă de maximum 15 ani și la startul ei se prezintă 10 formații din Miercurea Ciuc, Galați, București, Odorhei, Rădăuți, Suceava, Gheorghieni și Cluj-Napoca.

★

La 6 ianuarie va începe la Miercurea Ciuc un nou turneu al seriei secunde din cadrul Diviziei A. Competiția este rezervată celor 6 echipe clasate pe locurile V—X, la ultima ediție a „Cupei României". Iată programul din ziua de 6 ianuarie, de pe patinoarul din Miercurea Ciuc : ora 11 : Unirea Sf. Gheorghe — Avîntul Gheorgheni ; ora 16 : Agronomia Cluj-Napoca — A.S.E. Sportul studențesc ; ora 18,30 ; Liceul nr. 1 Miercurea Ciuc — Tîrnava Odorhei.

„CROSUL ANULUI NOU" LA CRAIOVA

Peste 1 500 de elevi, studenți și tineri din unitățile economice ale orașelor **Craiova, Băilești** și **Calafat** au participat la **„Crosul Anului Nou"**, acțiune inițiată de Comitetul județean Dolj al U.T.C., Consiliul județean al sindicatelor, Inspectoratul școlar județean, Consiliul județean al organizației pionierilor și C.J.E.F.S., la întreceri asistînd peste 5 000 de spectatori.

PROGRAMUL ECHIPELOR REPREZENTATIVE

FOTBAL

Activitatea loturilor reprezentative în prima jumătate a anului 1977 este intensă, atît pe planul întîlnirilor amicale, cît și pe acela al competițiilor oficiale în care 3 dintre aceste loturi sînt angajate : preliminariile C.M. **și** Campionatul balcanic **(echipa A),** campionatul european **(reprezentativa de tineret — 21 ani) și** preliminariile U.E.F.A. **(lotul de juniori).**

Iată programul jocurilor echipelor reprezentative, așa cum a fost definitivat pentru sezonul de primăvară al acestui an :

ECHIPA A

23 martie,	ROMÂNIA	— TURCIA	(Camp. balcanic).
6 aprilie,	ROMÂNIA	— POLONIA	(meci amical).
16 aprilie,	ROMÂNIA	— SPANIA	(preliminariile C.M.).
27 aprilie,	ROMÂNIA	— R.D. GERMANĂ	(meci amical).
8 mai,	IUGOSLAVIA	— ROMÂNIA	(preliminariile C.M.).

ECHIPA B

27 aprilie, în deplasare : **R.D. Germană — România ;**

REPREZENTATIVA DE TINERET (21 ANI)

23 martie, în deplasare : **Turcia — România** (Campionatul balcanic) ; 6 aprilie, în deplasare : **Polonia — România** (meci amical) ; 16 aprilie, în deplasare : **Spania — România** (Campionatul european) ; 27 aprilie, în deplasare : **R. D. Germană — România** (meci amical) ; 8 mai, pe teren propriu : **România — Iugoslavia** (Campionatul european).

REPREZENTATIVA DE JUNIORI

28 ianuarie — 2 februarie : **turneu în Turcia ;** 8 martie, pe teren propriu : **România — Turcia** (meci amical) ; 13 martie, pe teren propriu : **România — Ungaria** (meci amical) ; 20 martie, pe teren propriu : **România — Iugoslavia** (preliminariile Turneului U.E.F.A.) ; 3 aprilie, în deplasare : **Iugoslavia — România** (preliminariile U.E.F.A.) ; 23 aprilie, în deplasare : **R.D. Germană — România** (meci amical).

ÎN AJUNUL CONSFĂTUIRII ORGANIZATE DE F. R. F.

PERFECȚIONAREA PREGĂTIRII ANTRENORILOR, CONDIȚIE A PERFORMANȚEI

Tradiționala consfătuire a antrenorilor divizionari care începe mîine, la Snagov, în organizarea F.R.F., trebuie să constituie un moment important pe linia unei cît mai depline reconsiderări, în viitorul apropiat, a pregătirii antrenorilor, un îndemn la o muncă de cea mai bună calitate, acum, la startul unui an nou și foarte bogat în obligații pe plan internațional.

În aria de manifestare a fotbalului de performanță, antrenorului îi revine un rol de primă importanță, el fiind — așa cum se obișnuiește a se spune — figura centrală a procesului instructiv-educativ. Chemat să descopere talente și apoi să le modeleze în spiritul întrecerii sportive, antrenorului de fotbal îi revine, în același timp, obligația de onoare ca, în calitatea sa de pedagog, să-și aducă o importantă contribuție la formarea unor adevărate caractere, a unor oameni cu adevărat noi.

A realiza însă un asemenea deziderat, pe care l-am considerat întotdeauna scopul major al activității antrenorilor de toate categoriile, dar în primul rînd a celor divizionari, presupune ca înșiși aceștia, angajați nemijlocit în munca grea, dar și frumoasă, de instruire și educație a generațiilor de fotbaliști, să facă dovada unor reale calități moral-profesionale, să fie pilde demne de urmat pentru toți componenții echipelor lor.

Vorbind, în fond, despre profilul antrenorului de fotbal în cadrul mișcării sportive din țara noastră, considerăm necesar a reaminti — și cu acest prilej — ceea ce de fapt i se pretinde în toate împrejurările tehnicianului-pedagog, omului pe umerii căruia apasă răspunderea valorificării cît mai depline, la nivelul competițional intern și internațional, a potențialului colectiv încredințat. Concret, antrenorului de fotbal, în accepțiunea actuală a acestei noțiuni și în ideea îndeplinirii cu succes a sarcinilor care rezultă din exercitarea profesiunii sale, i se pretind : **un nivel ridicat de cunoștințe generale și de specialitate, putere și dragoste de muncă, echilibru psihic și tact pedagogic, optimism și exigență, simțul răspunderii și al echității, al ordinei, disciplinei și respectului reciproc.** Un sumum de calități, așadar, care pot oferi în practică garanția unei activități valoroase în conținut și eficiente pe planul întrecerii sportive. Un complex de cerințe definind, în ansamblul lor, condiția antrenorului de fotbal, așa cum ne-o sugerează de altfel toate exemplele acelora care s-au realizat, de-a lungul anilor, în fotbalul nostru, atît pe planul performanțelor obținute cît și al conduitei moral-cetățenești: A. Niculescu, I. Oană, Tr. Ionescu, V. Stănescu, N. Dumitrescu, N. Proca, I. Reinhardt, C. Cernăianu ș.a.

Din multitudinea unor asemenea cerințe, definitorii pentru profesia de antrenor de fotbal, reținem totuși — pentru semnificația sa în cadrul activității de performanță — pe aceea privind **necesitatea unei permanente perfecționări a pregătirii generale și de specialitate.** Ne îndeamnă a face acest lucru însăși situația existentă în fotbalul nostru, nivelul de exprimare al acestuia, considerat — pe drept — a fi la o cotă necorespunzătoare aspirațiilor noastre și condițiilor asigurate pentru o afirmare reală pe plan internațional. **Pentru că, dacă fotbalul nostru bate de multă vreme pasul pe loc, acest lucru se datorește, fără îndoială, și insuficiențelor din domeniul pregătirii antrenorilor, inerției multora dintre aceștia în ceea ce privește îndeplinirea unor obligații de instruire, față de ei înșiși în primul rînd. Plecînd de la ideea că numai un antrenor bine pregătit poate pregăti, bine la rîndul său, o echipă, considerăm necesar a reaminti și cu acest prilej că una din principalele îndatoriri ale corpului de tehnicieni divizionari ai fotbalului nostru este aceea de a se perfecționa continuu, de a-și concentra toate eforturile în scopul însușirii unor temeinice cunoștințe teoretice și practice, punînd în aplicare cele mai noi și mai eficiente metode și mijloace de pregătire sportivă, grație cărora procesul dezvoltării soccerului românesc să devină o realitate, temeiul unor performanțe de valoare.**

TURNEUL ECHIPEI PETROLUL PLOIEȘTI ÎN ITALIA

În continuarea turneului pe care îl întreprinde în Italia, formația Petrolul Ploiești a mai susținut trei jocuri.

În prima partidă, disputată la 28 decembrie, **Petrolul** a întrecut pe **A.S. Fermana** (echipă din campionatul regional) cu scorul de 3—1. La 29 decembrie, evoluînd în compania formației de Divizia C **Teramo,** ploieștenii au cîștigat cu 3—0 (1—0) prin golurile marcate de **Fl. Dumitrescu** (min. 41), **Simaciu** (min. 67) și **Ene** (min. 74). Formația folosită de Petrolul în această a doua partidă a fost următoarea : **Constantin — Eparu, Negoiță, Sotir, Butufei — Simaciu (min. 77 Georgescu), N. Florian, (min. 53 Gh. Dumitrescu), Fl. Dumitrescu — Pantea (min. 65 Ene), Pîșău, State (Mînăstire).**

În al treilea meci, fotbaliștii ploieșteni au jucat vineri la Taranto în compania formației locale cu același nume, clasată pe locul 8 în Divizia B. Gazdele au obținut victoria cu 3—1.

Vicepreședintele F.R.F., Ștefan Covaci, antrenorul echipelor reprezentative, cu Dudu Georgescu, *golgeterul Europei în 1975*

ȘTEFAN COVACI

„TREBUIE SĂ PRIVIM ÎNAINTE!"

Cu Ștefan Covaci, despre 1976, în perspectiva anului care a început.

REP. : A trecut un an. Ce treceți la pozitiv, ce treceți la negativ ?

Ș.C. : La negativ trec necalificarea pentru turneul olimpic, pierderea Campionatului balcanic, nerezolvarea condiției jucătorului de fotbal și dificultățile constante legate de faptul că antrenorii noștri de club nu știu încă să lucreze pentru un scop colectiv. Bineînțeles că este vorba de niște observații generale. La pozitiv, *cred că pot trece, după un an, faptul că un lot lărgit de fotbaliști începe să înțeleagă principiile jocului modern. Totodată, cred că am reușit să îmbogățesc materialul nostru metodic prin cicluri săptămînale noi, în baza principiului că pregătirea fizică este o condiție* sine qua non *a fotbalului modern și să formulez cele cinci caracteristici ale fotbalului modern.*

● **De la disciplina tactică la creație, și nu invers...**

REP. : Să concretizăm aceste observații generale, cum le numiți dumneavoastră. De pildă, necalificarea în turneul olimpic.

Ș.C. : Statistic, aș putea spune că dacă Dumitru ar fi marcat lovitura de la 11 metri în meciul cu Franța, de la București am fi fost la Montreal. Cifrele golaverajului stau mărturie... Analizînd în profunzime cauzele, am putea spune că echipa națională nu era pregătită pentru revanșa jocului de la Blois. Mi-am dat seama acum un an că în fotbalul nostru s-a crezut că „mexicanii sînt nemuritori". Datorită acestui fapt, au fost neglijate eșaloanele de jos.

REP. : Campionatul balcanic ?

Ș.C. : Statistic, aș putea spune că am pierdut de vreo cinci ori dubla finală balcanică. Prima dată, la Tîrnovo, pe o greșeală a portarului Iordache, la un șut de la distanță, iar a doua oară la București, cînd trei goluri înscrise n-au fost suficiente, ele fiind anulate de două mari greșeli de apărare. Analizînd în profunzime, ajung la concluzia că superficialitatea în apărare caracterizează în general echipele noastre, într-o vreme cînd, în fotbal, pe primul plan se află disciplina tactică, din care se nasc creația și — abia după aceea — improvizația. Problema e de fond și presupune un mare efort de disciplinare a apărătorilor noștri.

REP. : Apropo de fundași. Ce părere aveți despre selecționarea lui Manea, în contextul disciplinei tactice despre care vorbiți ?

Ș.C. : Trebuie să mărturisesc că Manea este o încercare a mea, nereușită, pe care am făcut-o cu gîndul la stimularea spiritului ofensiv.

REP. : Credeți că ați fi putut realiza mai mult în anul 1976 ?

Ș.C. : Cu materialul uman actual și, cu inerentele tatonări pentru găsirea unei formații stabile, nu. În seara jocului cu Olanda, de la Roosendal, în deschiderea meciului nostru, am asistat la un joc de copii. I-am făcut atenți pe fotbaliștii noștri. Copiii aceia jucau foarte modern, fiind foarte avansați în problemele marcajului, în jocul de cap, în tehnica deposedării, în... seriozitate. Despre un progres real în fotbalul nostru se va putea vorbi abia după ce copiii noștri vor fi educați, pentru fotbal, în același fel.

REP. : V-ați referit la faptul că un lot lărgit de fotbaliști începe să înțeleagă principiile jocului modern. Care sînt, după dv., aceste principii ?

Ș.C. : 1. Jocul cu fundaș central de acoperire, celălalt fiind om de marcaj ; 2. Activizarea jocului fără minge ; 3. Însușirea marcajului în toate variantele sale : om la om, în zonă, pe tot terenul (adică marcajul special), pressing-ul ; 4. Schimbarea de ritm, care s-a văzut puțin în meciul de la Praga, cu Cehoslovacia ; această schimbare de ritm trebuie să ajute finalizările ; 5. Însușirea unor combinații specifice, bine studiate, pe care să le poți declanșa „cînd a venit momentul".

● **„Sînt obligat să iuțesc jocul..."**

REP. : Este evident că toate aceste principii se constituie într-o concepție. Acum patru ani, după ce Angelo Niculescu părăsea echipa națională, în urma acelui 1—1 de la Helsinki, l-am întrebat în cadrul unei discuții pe temele generale ale fotbalului, dacă fotbaliștii noștri pot dezvolta un joc mai rapid decît cel pe care l-au practicat în perioada 1968—1972. Angelo Niculescu a răspuns : *„Principala calitate a fotbaliștilor noștri este îndeminarea tehnică, din care se naște posibilitatea de a controla jocul, fără aventuri hazardate. Această îndeminare tehnică se îmbină cu o anume inteligență, care pune probleme adversarului. În jocul la angajament direct, randamentul este mult mai mic, iar un plus de viteză înseamnă o și mai mare compromitere a șanselor".* Dumneavoastră ați încercat să iuțiți jocul. Ce părere aveți despre... părerea lui Angelo Niculescu ? Ce părere aveți despre iuțirea jocului ?

Ș.C. : Angelo Niculescu a avut dreptate. Dar eu sînt obligat să iuțesc jocul, chiar dacă viteza dezvoltată depășește uneori posibilitățile tehnice ale jucătorilor. Trebuie să privim înainte ! Mai este și o altă problemă. În cadrul lipsei de jucători tehnici, unii fotbaliști se simt ei înșiși tentați să joace mai repede, ca să-și ascundă lipsurile tehnice. Nu e un paradox în asta. Cînd greșești în viteză, ți se iartă. Vrînd-nevrînd, trebuie să ținem seama și de această tendință. Și poate că, într-o bună zi, echipa națională va reuși să joace tranșant, așa cum joacă uneori Steaua, pe stadionul său. Bineînțeles că atacul insistent nu e totul. Contribuția apărării trebuie să crească mult în echilibrarea jocului. Altfel se întîmplă cum s-a întîmplat cu bătrînul Lambert, de la Bruges, cînd a înscris golul care a eliminat Steaua din C.C.E.

REP. : Ați cerut echipelor noastre să joace cu libero. Se pare, însă, că la noi în țară nu prea există jucători capabili să facă ceea ce reușește — de pildă — Beckenbauer, adică să facă din libero un post activ.

Ș.C. : Am cerut acest lucru pentru a crește jucători de această factură. E adevărat că, în momentul de față, asemenea jucători sînt foarte puțini. M-aș gîndi la Dinu, care ar putea fi un foarte bun libero la Dinamo, m-aș gîndi la Sameș, care mi se pare mai potrivit — pentru acest post — decît Sătmăreanu II, dar recunosc că alte nume nu pot furniza. Libero-ul, însă, ca principiu de disciplinare tactică, mi se pare o cerință obligatorie.

REP. : Ce părere aveți despre „11"-le publicat în ziarul „Sportul", în încheierea anchetei sale ?

Ș.C. : E un „11" bun.

REP. : A întrunit, într-adevăr, multe aprobări, în rîndul jucătorilor și antrenorilor. Probabil că în această confirmare este și dorința ca „11"-le nostru să aibă o stabilitate, cu atît mai mult cu cît mai sînt doar o sută de zile pînă la jocul cu Spania.

Ș.C. : Fără îndoială că acum e perioada omogenizării.

● **Necesitatea „producției de fotbal", o problemă obiectivă**

REP. : V-ați referit la copiii văzuți la Roosendal. Ce părere aveți, în calitate de vicepreședinte al F.R.F., despre problema copiilor ?

Ș.C. : Centrele de juniori și copii nu au dat randamentul dorit. Sper ca introducerea fotbalului în școală să-și aducă roadele. Sper, de asemenea, ca proiectatele școli de fotbal să reducă decalajul față de țările în care există o „producție de fotbal", care ține seama de faptul că spectacolul cel mai popular din lume nu mai poate fi susținut cu elevi crescuți la întîmplare. Sper, de asemenea, pentru că, oricum, vremea vorbelor a trecut, ca organele locale să sprijine mai mult crearea mini-terenurilor de fotbal. În fotbalul nostru există stadioane, dar nu există terenuri de antrenament sau măcar mini-terenuri ! Aștept ca autoritățile locale să considere ca un punct de onoare nu numai inaugurarea unui stadion, ci și inaugurarea unui mic complex de patru mini-terenuri de fotbal. Abia atunci faptele vor lua locul vorbelor. În sfîrșit, sper să realizăm ceva în direcția iluminării stadioanelor. Jucătorii noștri — vreo 20 — joacă trei „nocturne" pe an, dar tot lor li se cere să se simtă perfect aclimatizați în fața lui Bruges, a lui Real Madrid sau a lui Milano, la lumina reflectoarelor.

...În încheierea acestui interviu, reporterul s-a simțit tentat să-l întrebe pe Ștefan Covaci asupra șanselor noastre pentru Buenos Aires. Dar a renunțat, deoarece a vrut să evite un răspuns de rutină. Să sperăm că „lotul lărgit de fotbaliști a început să-și însușească principiile jocului modern" și că acest lot se va îngusta, pentru că e timpul ca 11 jucători să prindă forțe noi ÎN CADRUL UNEI ECHIPE STABILITE, sub privirile a 4 rezerve gata — oricînd — să-și scoată treningul și să se arunce în focul luptei. Ca în atîtea alte rînduri, problema echipei naționale, dincolo de aspectele tehnice, este și problema unei reale căliri sufletești.

Ioan CHIRILĂ

1977 – ANUL MARILOR RĂSPUNDERI

(Urmare din pag. 1)

masă obiectivele n-au fost îndeplinite potrivit rolului important pe care educația fizică și sportul sînt chemate să-l îndeplinească în etapa actuală de dezvoltare multilaterală a patriei noastre socialiste.

Este, se înțelege, necesar ca în noul an mișcarea sportivă să cunoască noi și tot mai înalte cote de dezvoltare și afirmare, să aplice în viață, în mod exemplar, cu eficiență sporită, prevederile Hotărîrii Plenarei C.C. al P.C.R. din februarie 1973, indicațiile secretarului general al partidului, tovarășul NICOLAE CEAUȘESCU, cuprinse în Mesajul adresat participanților la Conferința pe țară a mișcării sportive și în Cuvîntarea rostită la festivitatea conferirii unor înalte distincții sportivilor care au reprezentat cu cinste și demnitate România la Jocurile Olimpice de la Montreal. ÎN REALIZAREA ACESTUI OBIECTIV FUNDAMENTAL, MIȘCAREA SPORTIVĂ DISPUNE DE UN VAST ȘI COMPLEX PROGRAM, DE O EXCEPȚIONALĂ ÎNSEMNĂTATE TEORETICĂ ȘI PRACTICĂ, ELABORAT DIN INIȚIATIVA TOVARĂȘULUI **NICOLAE CEAUȘESCU** ȘI, RECENT, APROBAT DE COMITETUL POLITIC EXECUTIV AL C.C. AL P.C.R.

Potrivit „PROGRAMULUI PRIVIND DEZVOLTAREA ACTIVITĂȚII DE EDUCAȚIE FIZICĂ ȘI SPORT PE PERIOADA 1976—1980 ȘI PREGĂTIREA SPORTIVILOR ROMÂNI ÎN VEDEREA PARTICIPĂRII LA JOCURILE OLIMPICE DIN 1980", Consiliul Național pentru Educație Fizică și Sport, împreună cu factorii cu atribuții în acest domeniu, va trebui să acționeze — la toate nivelurile mișcării sportive — pentru a determina îmbunătățirea substanțială a activității sportive de masă și de performanță, ridicarea acesteia la nivelul exigențelor dezvoltării societății noastre, asigurarea tuturor condițiilor ca poporul român, tineretul patriei, să crească cît mai sănătos și viguros pentru a fi capabil să-și îndeplinească cu succes rolul istoric de constructor al socialismului și comunismului.

Aceasta presupune o muncă mai intensă, pasiune, dăruire deplină și responsabilitate crescută din partea întregului activ al mișcării sportive, înțelegerea profundă a conținutului politic, social și educativ al obiectivelor stabilite de documentele de partid.

În acest an va trebui să asigurăm o largă dezvoltare a educației fizice — verigă fundamentală a mișcării sportive, componentă inseparabilă a educației comuniste — și sportului de masă, care trebuie să se situeze în prim-planul preocupărilor C.N.E.F.S. și ale celorlalți factori cu atribuții. O altă direcție principală de acțiune pentru întregul activ al mișcării sportive o constituie ridicarea nivelului general al mișcării sportive de performanță, în vederea promovării pe scară largă a talentelor și pentru reprezentarea cu demnitate a sportului românesc în arena internațională. **Pentru realizarea acestor obiective va trebui să acționăm cu toată fermitatea pentru ca aportul tuturor unităților de performanță — la nivelul cluburilor, județelor, federațiilor, loturilor reprezentative — să crească corespunzător cerințelor și condițiilor create.** Va trebui, de asemenea, să crească contribuția tuturor ramurilor sportive la ridicarea nivelului performanțelor, să nu mai fie întîlnite situațiile în care, de ani de zile, sportivii și activiștii unor discipline se complac în mediocritate, căutînd fel de fel de justificări, în timp ce la alte sporturi se muncește cu abnegație și răspundere, în ordine și disciplină, cu mari eforturi, obținîndu-se, firește, rezultate și succese de prestigiu. În această ordine de idei, apreciem că trebuie să crească contribuția cercetării științifice și a medicinii sportive, ale cărei reușite să fie, însă, mai bine valorificate în cadrul cluburilor și loturilor reprezentative.

Pentru îndeplinirea obiectivelor de dezvoltare actuală și de perspectivă, va trebui ca, începînd cu ediția inaugurală, „DACIADA", amplă competiție de masă și de performanță, inițiată din indicația tovarășului NICOLAE CEAUȘESCU — să cunoască un succes deplin, în toate etapele de desfășurare, în toate județele, în toate unitățile mișcării sportive.

Indicatorii și parametrii stabiliți urmăresc nu numai dezvoltarea tuturor domeniilor din activitatea sportivă ci și **realizarea integrală a fundamentului etic și moral al rezultatelor obținute, integrarea organică a educației fizice și sportului în ansamblul muncii educative, a ordinei și disciplinei, contribuția crescută a acestor activități de interes național la formarea multilaterală a omului societății socialiste, la procesul de educare comunistă a tineretului, a maselor largi de oameni ai muncii.** De aceea, în spiritul programului adoptat de Congresul educației politice și al culturii socialiste, **în anul 1977 va trebui să se acționeze cu toată fermitatea, pentru ridicarea nivelului întregii activități educative desfășurată în rîndul sportivilor, antrenorilor, arbitrilor, al tuturor cadrelor din mișcarea sportivă, pentru dezvoltarea responsabilității și disciplinei în muncă, promovarea spiritului de etică și echitate socialistă, crearea unei puternice opinii împotriva manifestărilor care contravin normelor de conduită cetățenească, vieții sportive, în familie și societate. În întreaga această activitate, va trebui să ne străduim mai mult pentru a îndeplini înaltele cerințe formulate de secretarul general al partidului, tovarășul NICOLAE CEAUȘESCU, care arăta :** „...principalul trebuie să-l constituie preocuparea de a angaja în această activitate întregul nostru tineret, de a face ca în formarea omului nou, constructor al socialismului, să îmbinăm educația cultural-politică cu educația fizică, de a forma un tineret sănătos atît din punct de vedere al concepției politice și culturale cît și din punct de vedere fizic, să facem ca omul să fie cu adevărat omul nou al viitoarei societăți comuniste pe care o edificăm în România".

Între principalele direcții de activitate se înscriu, de asemenea, cele referitoare la asigurarea cadrelor necesare mișcării sportive și la perfecționarea continuă a acestora, precum și la utilizarea judicioasă în dezvoltarea bazei materiale a activității de educație fizică, a sportului de masă și de performanță.

Programul aprobat de Comitetul Politic Executiv al C.C. al P.C.R. stabilește orientări clare, obiective foarte precise și măsuri eficiente privind pregătirea sportivilor români în vederea participării la campionatele mondiale, europene, balcanice și la Jocurile Olimpice, de vară și iarnă, din 1980. **Munca pentru îndeplinirea sarcinilor importante încredințate de conducerea partidului nostru în legătură cu participarea României la viitoarea ediție a Jocurilor Olimpice va trebui să continue, în acest an, valorificînd cît mai bine experiențele de la Montreal, dar și neajunsurile de la J.O. de iarnă de la Innsbruck,** asigurînd de pe acum premisele cuceririi unui număr mai mare de titluri, medalii și puncte, pentru afirmarea și mai puternică a sportului nostru în arena mondială și olimpică, pentru gloria sportivă a scumpei noastre țări, Republica Socialistă România.

Mulțumind din inimă partidului, personal tovarășului NICOLAE CEAUȘESCU, secretar general al P.C.R., președinte al R.S.R., pentru înaltele aprecieri acordate activității de educație fizică și sport, pentru grija părintească cu care înconjoară, permanent, sportul și sportivii patriei noastre dragi, ne angajăm, în mod solemn, cu entuziasm și fermitate, să transpunem în viață în mod exemplar prevederile „Programului privind dezvoltarea activității de educație fizică și sport pe perioada 1976—1980 și pregătirea sportivilor români în vederea participării la Jocurile Olimpice din 1980".

LA ÎNCEPUT DE AN NOU

DORINȚE, ASPIRAȚII SPRE REZULTATE MAI BUNE...

La început de An Nou, dorințe, gînduri, aspirații... Ca de obicei, prezentăm în primul nostru număr din 1977 proiectele personale și urările celor care activează în domeniul fotbalului : conducători de cluburi, jucători, antrenori, arbitri.

Prezentîndu-le, ne exprimăm — la rîndu-ne — urarea ca, aceste dorințe să devină fapte pe parcursul anului care începe.

În acest fel, primul care va cîștiga va fi fotbalul !

MIRCEA LUCESCU (Dinamo) : „Înrucît n-am abandonat încă fotbalul, dimpotrivă îl voi sluji cu aceeași mare pasiune la echipa mea de club, mă pregătesc, cu colegii mei, să cîștigăm un nou titlu de campion pentru clubul care m-a consacrat. Reprezentativei naționale, urarea sinceră de calificare la turneul final al C.M. Pentru aceasta, îi doresc antrenorului echipei naționale să poată dispune de un nucleu de jucători, mereu același, pe toată durata „campaniei", care să împlinească dezideratul tuturor iubitorilor de fotbal din țara noastră. Selecționabilii creditați cu îmbrăcarea tricoului național să simtă marile obligații morale, dar să li se acorde și încredere totală. În sfîrșit, pentru că în anul încheiat, din motive de boală, am lipsit aproape trei luni din activitatea competițională, le doresc tuturor jucătorilor o sănătate de fier".

NECULA RĂDUCANU (Sportul studențesc) : „Pășesc în noul an cu marea dorință de a deveni fotbalistul nr. 1 al lui '77, iar echipa mea să se claseze pe unul din primele 5 locuri la sfîrșitul campionatului. Cît privește locul meu în națională, am să fac totul pentru ca forma sportivă să mă aducă din nou în vederile selecției".

IOAN REINHARDT (antrenor la F.C.M. Reșița) : „Noi, antrenorii divizionari, trebuie să ne îndreptăm în acest an atenția și eforturile asupra intereselor echipei naționale. Să pregătim jucătorii la cluburi în așa fel încît aceștia să fie gata oricînd să reprezinte cu cinste culorile naționalei. Prin promovarea unor elemente tinere, doresc să ridic nivelul calitativ și spectacular al jocului echipei pe care o pregătesc".

MIRCEA PASCU (vicepreședinte al clubului Jiul) : „Aspirațiile noastre se îndreaptă spre o comportare și mai frumoasă a echipei de fotbal, în așa fel încît Jiul să ocupe cel mai bun loc în clasament din întreaga sa carieră în Divizia A. Îmi exprim dorința ca Jiul să poată participa, pentru a doua oară, într-o competiție europeană inter-cluburi. Cu toate că numărul de spectatori a crescut în ultima vreme, dorim ca în anul 1977 stadionul să devină neîncăpător și iubitorii fotbalului din Valea Jiului să asiste numai la jocuri de calitate. Și o ultimă dorință : Dumitrache să revină în echipa reprezentativă".

OTTO ANDERCO (arbitru în lotul divizionar A) : „Vreau ca anul acesta să obțin numai calificative bune, care să cîntărească decisiv atunci cînd Colegiul central al arbitrilor va desemna pe arbitrul nr. 1 al anului 1977. Fotbalul românesc să obțină o mare performanță pe plan internațional — calificarea la turneul final al C.M. Alte dorințe : primirea ecusonului de arbitru F.I.F.A., iar în calitate de profesor de educație fizică aș vrea ca 3—4 elevi din cei 25 din clasa de fotbal a școlii generale în care lucrez să ajungă juniori la F. C. Olimpia Satu Mare".

REMUS CIMPEANU (vicepreședintele clubului „U" Cluj-Napoca) : „Deși echipa noastră a avut un start neconvingător, dorim ca ea să-și continue cursa reînvierii în prima divizie. Fotbalului românesc îi doresc ca anul 1977 să-i aducă acea fortificare de care are nevoie acel cadru organizatoric și acele reglementări atît de necesare obținerii marii performanțe. Echipei naționale — să joace în 1978 pe marile stadioane ale Argentinei".

ION PANAIT (fost internațional) : „Sper că anul 1977 ne va aduce satisfacția clădirii unei echipe naționale puternice, alcătuită din jucători tineri și ambițioși, care să lupte pînă la ultima picătură de energie în fiecare meci și să obțină calificarea pentru turneul final al C.M. din Argentina. Mai sper ca fosta mea echipă, Jiul, să-mi aducă bucuria ocupării unui loc fruntaș în clasament, prin evoluții de bun nivel".

MARIAN RADU II (F. C. Argeș) : „În 1977 aș vrea să am un an foarte bun cu F. C. Argeș, pentru care mă voi strădui să marchez cît mai multe goluri și să-i ajung din urmă, dacă va fi posibil, pe Dudu Georgescu. Aș vrea, apoi, să joc din nou în echipa națională și să contribui la viitoarele succese ale „tricolorilor" în preliminariile C.M.".

ROMEO STINCAN (arbitru) : „Am convingerea că în anul acesta voi avea ocazia să asist la un reviriment, pe toate planurile, al fotbalului românesc. Prin comportamentul meu, doresc să contribui la consolidarea arbitrajului. Noi, arbitrii, trebuie să fim convinși că nu există nici o diferență între jocurile de acasă și cele disputate în deplasare, adică să fim cît se poate de obiectivi în partidele care ni se încredințează. Doresc echipei naționale un an al succeselor de răsunet, care să-i ofere calificarea la C.M. din Argentina".

DELEANU ȘI ANTONESCU AU DEPĂȘIT GRANIȚA CELOR 300 DE MECIURI ÎN DIVIZIA A

Recordul de meciuri jucate în Divizia A — 354 — deținut de clujeanul **Adam** va rămîne inatacabil și în 1977 ! Afirmăm aceasta deoarece **Deleanu** și **Antonescu,** care au ajuns la 309 și, respectiv, 308 meciuri, nu vor putea, în acest an, să doboare acest record.

Dar iată clasamentul la zi al meciurilor jucate în Divizia A : Adam 354, R. Cîmpeanu 328, Lereter 327, I. Jenei 315, Deleanu 309, Antonescu 308, Anca 306, Pescaru 301, Pahonțu 298, Sătmăreanu I 296, R. Nunweiller, Dobrin și Pojoni 295, Greavu 294, M. Constantinescu 292, Năsturescu și Vigu 290, Capaș 287, Axente 286, N. Naghi 285, I. Nunweiller 279, Domide 278, Tr. Georgescu 275, Petschovschi 274, E. Jenei și M. Dridea 273, Bone și Oblemenco 272, Ozon și Cornel Dinu 270 etc.

LOTO – PRONOSPORT INFORMEAZĂ

CIȘTIGURILE TRAGERII LOTO DIN 24 DECEMBRIE 1976

EXTRAGEREA I : Categoria 1 : 5 variante 10% a 36.227 lei ; cat. 2 : 9,15 a 4.847 lei ; cat. 3 : 14,50 a 3.059 lei ; cat. 4 : 12,90 a 3.438 lei ; cat. 5 : 66,55 a 666 lei ; cat. 6 : 150,55 a 295 lei.

EXTRAGEREA a II-a : Categoria B : 5 variante 10% a 7.131 lei ; cat. C : 6,75 a 5.282 lei ; cat. D : 15,10 a 3.513 lei ; cat. E : 61,70 a 578 lei ; cat. F : 140,85 a 243 lei ; cat. X : 1.724,60 a 100 lei.

REPORT CATEGORIA A : 59.427 lei.

Cîștigurile de categoria 1 au revenit următorilor participanți : **Roza Nagy** din Arad, **Dumitru Botea** din Săpoca — Buzău ; **Ion Mărcuș** din Timișoara, **Gheorghe Tarău** din Cluj-Napoca și **Elena Nițescu** din București.

NUMERELE EXTRASE LA TRAGEREA EXTRAORDINARĂ LOTO A REVELIONULUI DIN 1 IANUARIE 1977 :

FOND GENERAL DE CIȘTIGURI : 6.069.561 lei.

Extragerea I : 76 7 42 85 45 9 2 39 81 51 ; **Extragerea a II-a :** 16 59 41 58 83 69 73 71 64 89 ; **Extragerea a III-a :** 3 12 2 60 75 27 56 36 67 68 ; **Extragerea a IV-a :** 42 51 38 62 55 30 73 57 8 69 ; **Extragerea a V-a :** 84 2 12 14 5 85 90 68 10 50 ; **Extragerea a VI-a :** 49 72 41 40 64 51 16 31 54 89 ; **Extragerea a VII-a :** 1 89 36 22 ; **Extragerea a VIII-a :** 13 11 75 6.

S-AU PUS ÎN VÎNZARE BILETELE PENTRU MAREA TRAGERE EXTRAORDINARĂ PRONOEXPRES A ANULUI NOU !

SPORTIVI ROMÂNI ÎN ÎNTRECERI INTERNAȚIONALE

„TURNEUL CELOR 6 NAȚIUNI"

SELECȚIONATELE DE HOCHEI ALE ROMÂNIEI ȘI ITALIEI NEÎNVINSE

● În derbyul competiției : România — Italia 3—3 ● Tinerii hocheiști italieni învingători în meciul cu Elveția ● Echipa României victorie la limită în fața Bulgariei (5—4)

La Bolzano și în alte localități din Alpii Italiei, au continuat jocurile din cadrul „Turneului celor 6 națiuni" la hochei. După cum se știe, această întrecere este rezervată formațiilor reprezentative de juniori, ultima ei ediție fiind cîștigată de selecționata țării noastre. La actuala ediție, juniorii români au în primele meciuri victorii în fața selecționatelor Austriei (11—3) și Ungariei (9—2).

În ajunul Anului Nou s-a disputat o nouă etapă, în care a fost programat și derbyul disputei, meciul dintre echipele României și Italiei. Partida a avut loc pe patinoarul din Bolzano în prezența a numeroși spectatori și s-a încheiat nedecis : 3—3 (1—0, 0—2, 2—1). La Brunnico, s-au consumat alte două jocuri : Elveția — Austria 12—3 și Ungaria — Bulgaria 7—3.

Penultima etapă a turneului a furnizat o primă surpriză, prin diferența de scor cu care selecționata Italiei a învins pe cea a Elveției : 8—4. În același timp, la Ortisei, tinerii hocheiști români au învins, pe merit și poate mai ușor decît o arată scorul final, reprezentativa Bulgariei cu 5—4, iar Ungaria a cîștigat în fața Austriei cu 4—2.

În urma acestor rezultate, pe primele două locuri în clasament se află, la egalitate de puncte, selecționatele României și Italiei. Ambele au totalizat 7 puncte și sînt urmate de Elveția, cu 6 puncte. În ultima etapă a întrecerii, echipa României întîlnește pe cea a Elveției.

S-A ÎNCHEIAT „CUPA CARPAȚI" LA TENIS

BRAȘOV (prin telefon). În Sala sporturilor din localitate s-au încheiat întrecerile celei de-a VII-a ediții a **„Cupei Carpați"** la tenis, competiție organizată de C.J.E.F.S. Brașov. În ultima confruntare a seniorilor unul dintre componenții lotului reprezentativ al țării, Traian Marcu, l-a întrecut în două seturi (6—3, 6—4) pe Octavian Vilcioiu. Într-un alt meci, deosebit de atractiv, Iosif Kerekeș a dispus cu 6—4, 5—7, 7—6 de Octavian Vilcioiu. Meritul pentru fazele frumoase de tenis revine, însă, deopotrivă, ambilor jucători. **Traian Marcu,** alături de junioara **Camelia Chiriac** și de juniorul **Florin Oprea,** sînt cîștigătorii acestei ediții a competiției.

Cîteva dintre rezultatele ultimelor confruntări. **Juniori :** Florin Oprea — Jaost Saelens (Belgia) 6—2, 6—3 ; Andrei Țăranu — Tom Manigart (Belgia) 6—1, 6—2 ; Eric Cloet (Belgia) — Florin Borzea 5—7, 6—2, 7—5 ; Florin Oprea — Florin Borzea 6—4, 6—4; **junioare:** Camelia Chiriac — Anne Vuylsteke (Belgia) 6—1, 6—2 ; Roxana Cocișiu — Katrien Tourlamain (Belgia) 6—3, 7—6 ; Anne Vuylsteke — Tineke Manigart (Belgia) 6—4, 2—6, 6—1 ; Camelia Chiriac — Tineke Manigart 6—2, 6—4.

Carol GRUIA — coresp.

„CUPA NAȚIUNILOR" LA BOB-2

La Kőnigssee (R.F.G.) a avut loc competiția internațională de bob pentru 2 persoane, dotată cu „Cupa Națiunilor". Întrecerea, la care s-au aliniat 30 de echipaje din 8 țări, a fost cîștigată de cuplul *Gaisreiter—Oertel* (R.F.G.) în 3 : 33,41 (4 manșe), urmat de *Schäerer, Benz* (Elveția) — 3 : 34,37 și *Resch, Barfuss* (R.F.G.) — 3 : 34,40.

PATINAJ VITEZĂ

VASILE COROȘ — ÎNVINGĂTOR LA BUDAPESTA

După evoluțiile remarcabile pe pista artificială de la Alma Ata, patinatori de viteză din țara noastră au participat, recent, la un concurs de sprint, desfășurat pe patinoarul artificial din Budapesta. Confirmîndu-și valoarea, studentul bucureștean **Vasile Coroș** a dominat întrecerile. El a reușit să se claseze pe primul loc în ambele probe: **500 m — 1. V. Coroș** (I.E.F.S. București) 41,94, 2. F. Simo (Volan Budapesta) 43,92, 3. A. Ciobanu (I.E.F.S. București) 44,14; **1 000 m** — 1. V. Coroș 1:29,28, 2. F. Simo 1:31,34, 3. J. Lang (V.M.K. Budapesta) 1:32,51. **Clasamentul general : 1. V. Coroș,** 2. F. Simo, 3. J. Lang, 4. A. Ciobanu.

Se cuvine să mai subliniem comportarea alergătorilor **Gheorghe Varga, Roxana Salade, Gheorghe Dumitrescu** (I.E.F.S. București), **Lazar Laszlo** și **Laura Daradics** (S.C.M. Ciuc) care au obținut rezultate mulțumitoare pentru acest început de sezon, ultima sportivă reușind să realizeze un nou record la categoria copii I, în proba de 500 m cu 50,96 (v.r. 52,50 îi aparținea).

BOXERI ROMÂNI — FRUNTAȘI ÎN CLASAMENTELE EUROPENE

MÜNCHEN. (Agerpres). — Comisia de box de pe lîngă A.I.P.S. (Asociația internațională a presei sportive) a întocmit tradiționalele clasamente pe categorii de greutate ale celor mai buni boxeri din lume și Europa. **În clasamentul european, pe primul loc la categoriile semiușoară și grea figurează doi pugiliști români, SIMION CUȚOV și MIRCEA SIMON.** În clasamentul mondial, **Simion Cuțov** și **Mircea Simon** au fost trecuți pe locul 2, iar mijlociul Alec Năstac ocupă locul 4.

SPORTUL ÎN LUME

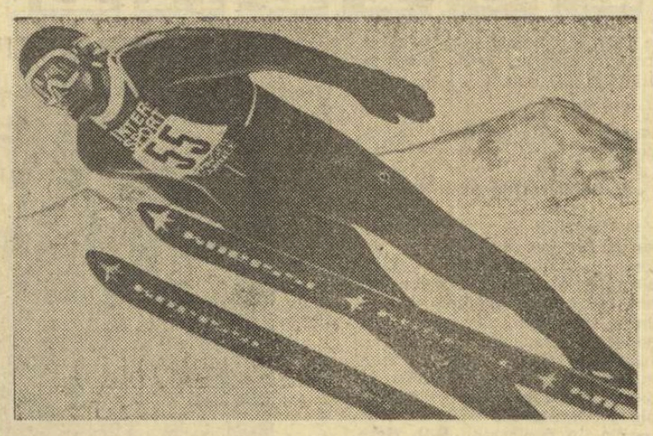

Jochen Danneberg *(R.D. Germană) conduce în „Turneul celor 4 trambuline", după victoria detașată de la Garmisch Partenkirchen*
Telefoto : A.P.—AGERPRES

J. Danneberg, lider după 2 probe în „Turneul celor 4 trambuline"

La cea de-a 25-a ediție a competiției internaționale **„Turneul celor patru trambuline",** un veritabil campionat mondial al săritorilor cu schiurile, participă 65 de sportivi.

Programul competiției prevedea : la 30 decembrie — concurs la Oberstdorf (recordul trambulinei — 110 m, deținut de Hans-Georg Aschenbach din R.D. Germană și de austriacul Toni Innauer) ; 1 ianuarie 1977 — concurs la Garmisch-Partenkirchen (97 m, cehoslovacul Jiri Raska) ; 4 ianuarie — concurs la Innsbruck (104 m, Toni Innauer); 6 ianuarie — concurs la Bischofshofen (108 m, Toni Innauer).

Primul concurs, disputat la **Oberstdorf,** a fost cîștigat de austriacul **Toni Innauer,** cu 255,6 puncte (săriturile sale au măsurat 104,5 și 109,5 m). Pe locurile următoare s-au clasat : Jochen Danneberg (R.D. Germană) — 253,7 puncte și Walter Steiner (Elveția) — 252,3 puncte.

În cel de-al doilea concurs programat la **Garmisch Partenkirchen** (R.F. Germania), victoria a revenit lui **Jochen Danneberg** (R.D. Germană), care a totalizat 235,2 puncte (sărituri de 93,5 m și 94 m), urmat de Toni Innauer (Austria) — 222.3 puncte și Harald Duschek (R.D. Germană) — 220,1 puncte.

De remarcat că în cursul antrenamentelor oficiale, Harald Duschek (R.D. Germană), cu 99 m și Serghei Saicik (U.R.S.S.) cu 98,5 m, au doborît recordul trambulinei deținut din anul 1971 de către cehoslovacul Jiri Raska cu performanța de 97 m.

În clasamentul general al competiției, **după două probe, conduce Jochen Danneberg** — 488,9 puncte, urmat de Toni Innauer — 477,9 puncte.

Al treilea concurs se va disputa marți, 4 ianuarie, pe trambulina olimpică de la Innsbruck.

BOGATĂ ACTIVITATE HOCHEISTICĂ

În campionatul mondial de tineret : U.R.S.S. — Finlanda 10—6 (3—0, 3—2, 4—4), Canada — S.U.A. 8—2 (3—2, 2—0, 3—0), Suedia — R.F.G. 5—0 (1—0, 4—0, 0—0), Cehoslovacia — Polonia 9—0 (3—0, 2—0, 4—0), Suedia — Polonia 6—5 (2—1, 1—3, 3—1), Canada — R.F.G. 9—1 (2—1, 2—0, 5—0), U.R.S.S. — S.U.A. 15—5 (6—1, 6—1, 3—3), Finlanda — Cehoslovacia 3—2 (0—1, 3—1, 0—0)! În clasament conduce neînvinsă selecționata Uniunii Sovietice — 12 p, urmată de Canada 11 p, Finlanda 8 p, Cehoslovacia 7 p, Suedia 6 p, S.U.A. 3 p, R.F.G. 2 p și Polonia 1 p.

După selecționate din Europa se află în turneu în Canada și S.U.A. O reprezentativă a cluburilor din Uniunea Sovietică a evoluat la Houston (Texas) în compania echipei locale Aeros (liga WHA) de care a dispus cu scorul de 10—1 (1—1, 8—0, 1—0). În primul meci, jucătorii sovietici au învins la Colorado Springs echipa Universității Michigan cu 11—4 (4—1, 3—0, 4—3). În localitatea Barrie (Ontario) echipa orașului Praga a învins de două ori formația locală Flyers (liga a II-a) cu 3—2 (0—0, 1—1, 2—1) și 8—2 (4—1, 2—2, 2—0).

Competiții amicale. „Cupa Spengler" (Elveția) a fost cîștigată de selecționata secundă a U.R.S.S., urmată de Cehoslovacia B și Elveția — 4 p, Finlanda și Japonia — 2 p. În ultimul meci : U.R.S.S. B — Cehoslovacia B 4—1 (1—1, 1—0, 2—0). „Cupa Ahearne" (Suedia) a revenit echipei AIK Stockholm cu 8 p, urmată de Dinamo Moscova 6 p. În ultimul joc : AIK Stockholm — Dinamo Moscova 8—6 (3—4, 3—2, 2—0).

AGENȚIA TASS FELICITĂ PE NADIA COMĂNECI

Cu prilejul desemnării ei drept cea mai bună sportivă a lumii pe anul 1976 în ancheta organizată de agenția TASS, redacția „Informații sportive" a acestei agenții i-a adresat Nadiei Comăneci, triplă campioană olimpică la J.O. de la Montreal, următoarea telegramă : **„Dragă Nadia, redacția „Informații sportive" a agenției TASS vă felicită călduros pentru victoria dv. în ancheta de Anul Nou a agenției TASS : comentatorii sportivi ai agențiilor de presă v-au recunoscut ca cea mai bună sportivă a lumii, pe baza rezultatelor obținute în anul 1976. Vă dorim noi succese în sport și la învățătură. Vom fi bucuroși să avem prilejul să vă înmînăm premiul acordat de agenția TASS. Rezultatele anchetei au fost publicate în ziarele din 28 decembrie. Interviul dv. cu corespondentul TASS a fost publicat în ziarul „Komsomolskaia Pravda" din 28 decembrie. Colectivul redacției sportive a agenției TASS".**

AGENDA SĂPTĂMÎNII

3	SCHI	În „Cupa mondială", slalom (f), la Oberstaufen (R.F.G.).
3—6	HANDBAL	Turneul echipei universitare a României, la Magdeburg și Schwerin (R.D.G.)
3—9	TENIS	Turneu internațional, la Melbourne (Australia)
4—6	SCHI	„Turneul celor 4 trambuline", la Innsbruck și Bischofshofen (Austria).
5—8	POLO	Turneu internațional, în Berlinul Occidental
6	FOTBAL	În preliminariile C.M. (zona asiatică) : Irak — Siria
6—8	TENIS DE MASĂ	Campionatele internaționale ale Angliei, la Manchester
7	FOTBAL	În preliminariile C.M. (zona asiatică) : Arabia Saudită — Iran
7—9	SCHI	În „Cupa mondială", slalom (f), la Pfronten (R.F.G.).
		Concurs internațional de fond și combinată nordică, la Leningrad
8—9		În „Cupa Europei", slalom și slalom uriaș (f), la Les Gets (Franța)
8—11		În „Cupa mondială", coborîre și slalom uriaș (m), la Garmisch Partenkirchen (R.F.G.)
8—12		„Triunghiularul săritorilor", la Maribor (Iugoslavia), Villach (Austria) și Tarvisio (Italia)
9	AUTO	„Marele Premiu al Argentinei" (f. 1), la Buenos Aires.
9—10	SCHI	În „Cupa Europei", coborîre și slalom uriaș (m), la Morzine Avoriaz (Franța)
9—16	HANDBAL	C.M. universitar, în Polonia

MARILE COMPETIȚII ALE SEZONULUI SPORTIV INTERNAȚIONAL AL ANULUI 1977

Anul 1977 marchează începutul unui nou ciclu olimpic, cel care leagă Innsbruckul de Lake Placid și Montrealul de Moscova. Ca de fiecare dată, în asemenea ocazii, calendarul competițiilor internaționale cunoaște o puternică efervescență, după anul dominat, aproape exclusiv, de întrecerile Jocurilor Olimpice. Numeroase campionate mondiale, europene, alte competiții continentale, Jocuri Balcanice, zeci și zeci de meciuri bilaterale și alte nenumărate competiții individuale vor oferi multiple posibilități de rodare a noului val de sportivi candidați pentru viitoarele Jocuri Olimpice și vor adăuga, desigur, noi trese sportivilor consacrați. Iată, în cele ce urmează, lista unora dintre marile competiții internaționale din 1977 la care vor fi prezenți și sportivi români.

CAMPIONATE MONDIALE

HANDBAL **(universitar), bărbați** — în Polonia 9—16 ianuarie

BOB **(2 și 4 persoane)** — în Elveția, la St. Moritz 29 ianuarie — 6 februarie

PATINAJ VITEZĂ **(poliatlon), juniori** — în R. F. Germania, la Inzell 19—20 februarie

BIATLON, **seniori și tineret** — în Norvegia, la Vingrom 23—27 februarie

HANDBAL, **junioare** — în România, la București, Ploiești și Brașov 18—25 martie

TENIS DE MASĂ — în Anglia, la Birmingham 26 martie — 4 aprilie

SCRIMĂ, **tineret** — în Austria, la Viena 7—11 aprilie

MOTOCICLISM **(dirt-track), preliminarii** — în Italia, la Civitta Nova 24 aprilie

HANDBAL, **tineret** — în Suedia, 10—20 aprilie

HOCHEI PE GHEAȚĂ **(grupa A)** — în Austria, la Viena 21 aprilie — 9 mai

MOTOCICLISM **(dirt-track), calificări** — în R. F. Germania și Ungaria luna mai

LUPTE GRECO-ROMANE și LIBERE, **juniori** — în S.U.A. la Las Vegas 11—16 iulie

SCRIMĂ — în Argentina, la Buenos Aires 15—25 iulie

CANOTAJ, **femei și bărbați** — în Olanda, la Amsterdam 19—29 august.

HALTERE, **juniori** — în Bulgaria 9—17 iulie

CAIAC-CANOE, în Bulgaria, la Pancerevo 1—4 septembrie

HALTERE, **seniori** — în R.F. Germania, la Stuttgart 15—24 septembrie

TIR **(trap și skeet)** — în Franța, la Antibes 7—21 septembrie

LUPTE GRECO-ROMANE — în Suedia, la Göteborg 14—17 octombrie

LUPTE LIBERE — în Elveția, la Lausanne 20—23 octombrie

HANDBAL, **senioare (grupa B)** — în R. F. Germania 1—15 decembrie

★

Principala competiție polisportivă a anului, **Universiada** se va desfășura la Sofia între 18 și 26 august. Sînt prevăzute întreceri la atletism, baschet, gimnastică, natație (înot, polo, sărituri), scrimă, tenis, volei etc.

CAMPIONATE EUROPENE

PATINAJ ARTISTIC — în Finlanda, la Helsinki 25—29 ianuarie

BOB **(2 persoane), tineret** — în Italia, la Cervinia 13—15 februarie

BOB **(2+4), seniori** — în România, la Sinaia 19—27 februarie

SCRIMĂ **(floretă bărbați)** — **„Cupa Europei"** — în Franța, la Paris 4—6 martie

SCRIMĂ — **(floretă femei)** — **„Cupa Europei"** — în Italia, la Torino 11—13 martie

ATLETISM **(în sală)** — în Spania, la San Sebastian 12—13 martie

TIR **(în sală, aer comprimat)** — în Andora 8—13 februarie

HOCHEI PE GHEAȚĂ **(grupa A), juniori** — în R.F. Germania, la Bremerhaven 1—10 aprilie

SCRIMĂ **(spadă)** — în R. F. Germania, la Heidenheim 16—19 aprilie

SCRIMĂ **(sabie)** — în Ungaria, la Budapesta 22—24 aprilie

BASCHET, **seniori (grupa B)** — în Suedia și Finlanda 1—15 mai

GIMNASTICĂ, **femei** — în Cehoslovacia, la Praga 13—14 mai

JUDO, **seniori** — în R. F. Germania, 4—9 mai

POPICE, **juniori** — în Iugoslavia, la Zagreb 21—28 mai

LUPTE GRECO-ROMANE, **seniori** — în Turcia, la Izmir 26—28 mai

GIMNASTICĂ, **seniori** — în U.R.S.S., la Vilnius 28—29 mai

LUPTE LIBERE, **seniori** — în Turcia, la Izmir 29—31 mai

BOX, **seniori** — în R. D. Germană, la Halle 29 mai — 5 iunie

TIR **(talere și skeet)** — în Anglia, la Londra 13—25 iunie

MOTOCICLISM **(dirt-track), juniori** — în Polonia, la Gdansk 19 iunie

HALTERE, **juniori** — în Bulgaria 9—17 iulie

TENIS DE MASĂ, **juniori** — în Franța, la Vichy 21—30 iulie

ATLETISM — **„Cupa Europei", (grupa B) femei și bărbați** — în Suedia, la Göteborg 6—7 august; **finala (grupa A), bărbați și femei,** — în Finlanda, la Helsinki 13—14 august

BASCHET, **junioare** — în Bulgaria 7—14 august

CAIAC-CANOE, **juniori** — în Franța, la Vichy 5—7 august

NATAȚIE **(înot, polo, sărituri), seniori** — în Suedia, la Göteborg 13—21 august

VOLEI, **tineret** — în România 29 iulie — 9 august

SĂRITURI **în apă, juniori — „Cupa Europei"** — în Olanda, în luna august

TENIS DE CÎMP — în Iugoslavia, la Maribor 1—7 august

ATLETISM, **juniori** — în U.R.S.S., la Donețk 19—21 august

BASCHET **(grupa A), seniori** — în Belgia, la Ostende și Liege 15—24 septembrie

HALTERE, **seniori** — în R. F. Germania, la Stuttgart 15—24 septembrie

JUDO, **juniori** — în R.D. Germană, în luna septembrie

TIR **(glonț), seniori** — în Elveția, la Wintertur 8—12 septembrie

TIR **(glonț), fete și juniori** — în Portugalia, la Lisabona 23—30 septembrie

VOLEI, **seniori și senioare,** în Finlanda 25 septembrie — 2 octombrie

RUGBY — **meciurile echipei de seniori din cadrul campionatului european :** la 24 aprilie, în deplasare, cu Spania și la 2 mai, la București, cu Italia. În toamnă, cu prilejul viitoarei ediții a campionatului, România va întîlni Franța, în deplasare și Polonia, probabil, la București.

★

La aceste competiții se adaugă cele din cadrul cupelor europene la **baschet, handbal, volei** (ediția 1976—77 și 1977—78) etc.

SĂRBĂTOAREA NAȚIONALĂ A REPUBLICII CUBA

SPORTUL VOCAȚIA TINERETULUI

La fiecare început de an Cuba sărbătorește un eveniment de deosebită însemnătate în istoria sa : Ziua eliberării. În cei 18 ani care au trecut de la 1 ianuarie 1959 oamenii muncii din Cuba au obținut importante succese în edificarea societății socialiste. Din bilanțul acestei perioade nu lipsesc înfăptuirile pe planul sportului. Toți ne amintim de frumoasele performanțe ale sportivilor cubanezi la Jocurile Olimpice și la multe alte competiții internaționale.

Cîteva „recuerdos" (amintiri) dintr-un periplu cubanez. Toate converg către unul din obiectivele revoluției : cuprinderea întregului tineret în mișcarea sportivă.

„Pledoaria pentru mișcare, pentru exercițiu fizic — ne mărturisea Miguel Noy, învățător într-o școală din estul Havanei — nu mai are azi, firește, incandescența primilor ani de după revoluție. Astăzi știm cu toții că sport

ALBERTO JUANTORENA

înseamnă cultură, iar prin cultură îți păstrezi libertatea". Apoi, căutînd să accentueze : „Esture claro ?" (Am fost limpede ?)

Nu întîmplător am localizat acest moment în Havana-est. Reprezintă un cartier nou al capitalei cubaneze. Un cartier al muncitorilor, cu predilecție. Mai mult : un veritabil complex arhitectural, cu blocuri semețe, multe dintre ele cu peste 10 etaje și, lucru frapant, cu spații verzi, cît vezi cu ochii, în toate direcțiile, pentru sport. O întrebăm pe Hermina Garcia, o elevă de 10 ani, care ne-a uimit prin ușurința alergării, de ce îi place atletismul. A scos dintr-un caiet o fotografie și ne-a răspuns : „Fiindcă vreau să ajung ca ea !". „Ea" — fiind Alejandra Herrera, una dintre cele mai cunoscute atlete de performanță din Cuba liberă.

Spații imense pentru practicarea sportului pot fi întîlnite, la Havana, în toate cartierele sau chiar în vecinătatea marilor artere de circulație — El Paseo, Avenida de Rancho Boyero, 20 de Mayo, în zona Prado, artera de promenadă a marelui oraș. Sute și sute de copii de vîrstă școlară pot fi remarcați încarnînd în jocurile lor eroi îndrăgiți ai sportului, atleți de anvergura Miguelinei Cobian sau a lui Alberto Juantorena, pe voleibalista „Mamita" (Mercedes Perez), mari jucători de baseball sau pugiliști de talia lui Angelo Milian sau Teofilo Stevenson. Copiii te cuceresc prin modul aproape grav în care abordează întrecerea sportivă, timp de o oră sau două pe zi. Abia după ce și-au schimbat ținuta sportivă cu cea obișnuită redevin ei înșiși, cîntă, mai ales cîntă, cu o însuflețire cuceritoare.

Sportul reprezintă o coordonată a vieții tineretului studios (practic, al întregului tineret, deoarece studiul — alături de muncă — constituie o trăsătură comună tuturor tinerilor) pretutindeni în țară, în provincii (Las Villas, Camagüey, Matanzas, Pinar del Rio ș.a.). Cultivată de învățători, setea de cunoaștere a fenomenului sportiv, dorința vie de întrecere pe stadion sau în arenă se manifestă la nivelul tuturor tinerilor.

Tiberiu STAMA

Fotbal meridiane

La juniori :

ROMÂNIA — SUEDIA 2-1

În turneul de juniori de la Tel Aviv, selecționata **României** a învins cu 2—1 (2—0) formația **Suediei,** prin golurile marcate de Ștefan Popa și Constantin Ignat, respectiv Lennart Wilsson.

În alte partide, Grecia a dispus cu 3—1 (1—0) de Elveția, iar Danemarca a învins Suedia cu 2—1 (1—0).

ÎN PRELIMINARIILE CAMPIONATULUI MONDIAL

Lucrurile încep să se lămurească în preliminariile C. M. de fotbal 1978 (zona Americii Centrale și a Caraibilor) : la 31 decembrie anul trecut, pe teren neutru, în al treilea meci, la Ciudad de Panama, **Haiti — Cuba** 2—0 (0—0). Primele două partide se terminaseră nedecise (1—1, 1—1). Astfel, reprezentativa Haiti se califică alături de cea a Surinamului (grupa a 3-a), Mexic și Canada (grupa 1), Guatemala și El Salvador (grupa a 2-a). Cele 6 echipe vor lua parte la un turneu final al zonei, cîștigătoarea calificîndu-se pentru competiția din Argentina.

● La Abidjan, în preliminariile C. M. de juniori : **Coasta de Fildeș R. A. Egipt** 1—0 (1—0). Returul, la 5 ianuarie, la Cairo.

Campionatul Angliei este în plină desfășurare. În efortul ei de a promova spre șefia clasamentului, Manchester City *nu a reușit decît un meci nul (2—2) cu* Tottenham Hotspur. *În imagine,* Dennis Tucart *trece printre apărătorii lui Tottenham*
Telefoto : A.P.—AGERPRES

CAMPIONATE • CAMPIONATE

ANGLIA : Trei etape în 6 zile !

În campionatul Angliei s-au desfășurat nu mai puțin de 3 etape în 6 zile, iar astăzi are loc o nouă rundă ! Dar, din cauza timpului nefavorabil, numeroase partide au fost aminate. Iată principalele meciuri disputate. La 27 decembrie (etapa 20) : Liverpool — Stoke 4—0, Leeds — Manchester City 0—2, Coventry — Ipswich 1—1. La 29 decembrie (etapa 21) : Everton — Middlesborough 2—2. Manchester City — Liverpool 1—1, Sunderland — Leeds 0—1. La 1 ianuarie (etapa 22) : Liverpool — Sunderland 2—0, Manchester United — Aston Villa 2—0; Norwich — Leicester 3—2, Tottenham — West Ham United 2—1. Iată primele clasate :

1. Liverpool	23	14	4	5	37—21	32
2. Ipswich	19	11	6	2	37—18	28
3. M. City	21	9	10	2	28—16	28

În clasamentul golgeterilor conduce **Anty Gray** (Aston Villa) cu 21 goluri (trecînd astfel pe locul 2, în clasamentul golgeterilor europeni, după Dudu Georgescu — 22 g.), urmat de **Derek Hales** (Derby) cu 18 g.

ITALIA : Torino a rămas neînvinsă

BOLOGNA, 2 (prin telex, de la corespondentul nostru). Etapa a 11-a a înregistrat numeroase goluri și unele surprize. Torino a rămas neînvinsă, în timp ce Juve a cîștigat grație unui autogol apropiindu-se la un punct de lider. Iată rezultatele și autorii golurilor. **Cesena — Catanzaro** 1—0 (Da Ponti) ; **Fiorentina — Bologna** 3—0 (Caso, Desolati, Bertarelli) ; **Foggia — Genoa** 2—3 (Pruzzo, Damiani, Pruzzo din 11 m pentru învingători, respectiv Domenghini și Bordon pentru gazde) ; **Inter — Roma** 3—0 (Muraro 3) ; **Juventus — Perugia** 1—0 (Diberni — autogol) ; **Lazio — Milan** 1—2 (Martini pentru gazde, respectiv Maldera și Calloni) ; **Sampdoria — Napoli** 2—2 (Callioni 2 dintre care unul din 11 m pentru genovezi, respectiv Savoldi din 11 m și Chiarugi pentru napolitani) ; **Verona — Torino** 0—0.

Primele clasate :

1. Torino	11	9	2	0	21— 3	20
2. Juventus	11	9	1	1	16— 7	19
3. Napoli	11	5	4	2	21—14	14

Cesare TRENTINI

DE PRETUTINDENI

● Selecționata Ungariei va întreprinde în luna februarie un turneu de 5 jocuri în America de Sud și America Centrală (Costa Rica, Ecuador, Argentina și Peru). În vederea acestor meciuri, antrenorul **Lajos Baroti** a selecționat un lot de 25 de jucători.

● Asociația ziariștilor de sport din Iugoslavia l-a desemnat drept cel mai bun fotbalist iugoslav în anul 1976 pe **Gemal Hadziabdici** (Velez Mostar), urmat de **Ivan Buljan** (Hajduk Split).

● Selecționata Marocului a fost învinsă, la Tanger, de S. C. Anderlecht cu 2—0 (0—0).

PE SCURT

ATLETISM ● Tradiționalul cros de la Sao Paulo, din noaptea de Anul Nou, a revenit chilianului Edmundo Warnke Bravo, care a parcurs 8,9 km în 23:50,8. Au urmat Franco Fava (Italia) — 24:05,8 și Luis Hernandez (Mexic) — 24:09,0. La feminin, prima s-a clasat vest-germana Christa Wahlensieck — 28:36,2.

BASCHET ● Turneul de la Lodz a fost cîștigat de formația locală Start, cu 6 p, urmată de Zelezniciar Belgrad — 5 p, ICED București — 4 p și Spolem Lodz — 3 p. Baschetbaliștii bucureșteni au pierdut jocurile cu Start (61—80) și Zelezniciar (74—84). Titlul de cîșgeter al turneului a fost atribuit românului Dan Chircă ● La Praga, în meci decisiv pentru „Memorialul Doskocil" : Cehoslovacia — Polonia 107—97. ● Finala turneului de Anul Nou, la Buenos Aires : Obras Sanitarias — Palmeiras (Brazilia) 78—74.

RUGBY ● Într-un nou meci, susținut în Anglia, echipa Farul Constanța a întîlnit formația „Sutton and Epsom". Realizînd un joc excelent — după aprecierea ziarelor britanice — campioana României a obținut victoria cu scorul de 24—15.

SCHI ● În cadrul „Cupei Mondiale" la schi duminică a avut loc la Ebnat Kappel (Elveția) o probă masculină de slalom uriaș (două manșe) care a fost cîștigată de elvețianul Heini Hemmi. El a realizat în cele două manșe timpul total de 3:11,22. Pe locurile următoare s-au clasat Christian Hemmi (Elveția) — 3:13,39 și Gustavo Thoeni (Italia) — 3:14,67.

ȘAH ● Trei lideri, după 10 runde, în C.M. pentru juniori de la Groningen : Ftacnik (Cehoslovacia), Diessen (S.U.A.) și Rogers (Australia) 7½ p. Vladimirov (U.R.S.S.) are 7 p (1). Șahistul român O Foișor totalizează 5½ p. ● La Hastings, după 3 runde, conduc Smislov și Romanișin cu 2½ p, urmați de Tarjan și Zvaig — 2 p.

TENIS ● Kerry Melville Reid a cîștigat finala feminină a turneului de la Sydney, învingînd cu 3—6, 6—2, 6—4 pe Dianne Fromholtz. Finala masculină Roche — Stockton s-a întrerupt la scorul 6—3, 2—5. În semifinale : Roche — Vilas 7—6, 6—2, 6—4 ; Stockton — Tanner 6—2, 6—4, 6—7, 6—1. Virginia Ruzici a pierdut în „sferturi" la Renata Tomanova, cu 3—6, 6—4, 7—9. ● La Miami Beach, John McEnroe și Marisa Kruger au cîștigat finalele pentru „Orange Bowl".

Redacția și administrația : București, str. V. Conta 16, tel. centrală 11.10.05 ; secția coresp. 11.51.09 ; interurban 437 ; telex : 10 350 romsp r. Tiparul ; I. P. „Informația" 10 363. Pentru străinătate, abonamente prin ILEXIM, Departamentul export-import presă. P.O. Box 136—137, telex 11226, București str. 13 Decembrie nr. 3.

R. 1. 2. 3. 4.

PROLETARI DIN TOATE ȚĂRILE, UNIȚI-VĂ!

Sportul

ZIAR AL CONSILIULUI NAȚIONAL PENTRU EDUCAȚIE FIZICĂ ȘI SPORT

ANUL XXXIII — Nr. 8441 | 4 PAGINI — 30 BANI | MARȚI 4 IANUARIE 1977

TOVARĂȘUL NICOLAE CEAUȘESCU A FĂCUT, IERI, O VIZITĂ DE LUCRU ÎN MUNICIPIUL CRAIOVA

La acest început de an, oamenii muncii din întreprinderile și șantierele vizitate au urat secretarului general al partidului sănătate, putere de muncă și viață lungă spre binele țării și fericirea întregului popor!

Tovarășul Nicolae Ceaușescu, secretar general al Partidului Comunist Român, președintele Republicii Socialiste România, a făcut luni, 3 ianuarie, o vizită de lucru în municipiul Craiova.

Secretarul general al partidului a fost însoțit de tovarășii Emil Bobu, Gheorghe Oprea, Teodor Coman, Vasile Patilineț, precum și de Ioan Avram, ministrul industriei construcțiilor de mașini.

În această primă zi de lucru a lui 1977, tovarășul Nicolae Ceaușescu s-a întîlnit cu colectivele unor mari întreprinderi craiovene, în conștiința cărora — ca și a întregului popor — sînt vii îndemnurile spre noi succese pe care secretarul general al partidului le-a adresat în Mesajul de Anul nou, tuturor cetățenilor patriei.

Vizita tovarășului Nicolae Ceaușescu a avut drept scop examinarea, la fața locului, împreună cu cadre de conducere din economie, cu reprezentanții organelor locale de partid și de stat, cu muncitori și specialiști, a unor probleme de deosebită însemnătate, atît pentru dezvoltarea Craiovei, a județului, cît și pentru progresul economico-social al întregii țări, pentru realizarea cu succes a planului pe 1977, a cincinalului revoluției tehnico-științifice. Oamenilor muncii din județul Dolj le revine mobilizatoarea sarcină de a obține în acest an o producție industrială cu circa 14 la sută superioară celei din 1976, spor ce va fi obținut în cea mai mare parte pe seama creșterii productivității muncii.

Numeroși oameni ai muncii aflați pe platforma industrială din zona de est a Craiovei, unde a aterizat elicopterul prezidențial, fac tovarășului Nicolae Ceaușescu o călduroasă primire, scandează îndelung „Ceaușescu—P.C.R.", „Ceaușescu și poporul", își exprimă deosebita bucurie de a-l avea din nou în mijlocul lor pe secretarul general al partidului.

Coloana oficială se îndreaptă spre primul obiectiv al vizitei: locul unde va fi amplasată Întreprinderea de autoturisme de mic litraj, rod al colaborării româno-franceze. Aici, ministrul industriei construcțiilor de mașini prezintă variante de amplasare a noii unități ce se va construi în cooperare cu firma franceză „Citroen".

Secretarul general al partidului a cerut atît organelor centrale de resort, cît și organelor locale de partid și de stat, să asigure o asemenea desfășurare a lucrărilor de construcție și montaj care să permită ca pînă la finele anului 1978 să fie realizate aici primele autoturisme de mic litraj.

Vizita de lucru continuă la întreprinderea de tractoare și mașini agricole.

În aceeași atmosferă de lucru s-a desfășurat vizita la „Electroputere", unde au fost studiate posibilitățile și măsurile ce se impun pentru ridicarea activității acestei importante unități industriale la nivelul cerințelor și exigențelor cincinalului revoluției tehnico-științifice, al progresului neîntrerupt al economiei naționale.

Vizita de lucru a continuat la Întreprinderea de utilaj greu, unitate concepută la indicația secretarului general al partidului, unde se realizează în acest an un mare volum de investiții.

Ultimul obiectiv al vizitei de lucru l-a constituit stația pilot pentru realizarea de apartamente din elemente spațiale prefabricate din beton, unitate a întreprinderii de specialitate din Craiova.

Vizita de lucru a tovarășului Nicolae Ceaușescu în întreprinderi și pe șantiere craiovene a fost finalizată printr-o serie de măsuri concrete, eficace, de natură să contribuie la reducerea în continuare a consumurilor de materiale și materii prime, la sporirea susținută a productivității muncii și la organizarea pe baze științifice a producției, la asigurarea condițiilor pentru darea în funcțiune, la vreme și la parametrii proiectați, a viitoarelor obiective industriale, la îndeplinirea sarcinilor pe acest an, pe întregul cincinal.

Pretutindeni, tovarășul Nicolae Ceaușescu a fost întîmpinat cu simțăminte de profundă dragoste și stimă de oamenii muncii craioveni, care și-au exprimat bucuria și satisfacția de a-i asculta îndemnurile mobilizatoare, de a-i putea ura, la acest început de an, sănătate, multă putere de muncă și viață lungă, spre binele țării și fericirea întregului nostru popor.

Concursurile de cros, una din formele principale de cuprindere a tineretului în practicarea sportului, vor trebui să fie bine organizate și să contribuie astfel în mare măsură, la succesul întrecerilor de masă din cadrul „Daciadei" Foto: Dragoș NEAGU

ASTĂZI VĂ PREZENTĂM

DACIADA

CEA MAI IMPORTANTĂ COMPETIȚIE CU CARACTER NAȚIONAL A SPORTULUI ROMÂNESC

Începînd din acest an se va desfășura **„Daciada"**, cea mai importantă competiție a sportului românesc, care va cuprinde mari concursuri polisportive, în toate localitățile și marile colectivități, și va trebui să determine îmbunătățirea muncii și a rezultatelor în toate domeniile mișcării noastre sportive.

Cerința organizării unei asemenea competiții de amploare, cu caracter național, s-a înscris, după cum ne amintim cu fierbinte recunoștință, printre prețioasele indicații cuprinse în magistrala **Cuvîntare** a tovarășului **NICOLAE CEAUȘESCU** la **Congresul educației politice și al culturii socialiste** și a fost pe larg subliniată de secretarul general al partidului nostru la marea sărbătoare a sportului românesc, prilejuită de festivitatea conferirii unor înalte distincții sportivilor care au reprezentat cu cinste România la Jocurile Olimpice de la Montreal. **„Avem în vedere** — arăta tovarășul **NICOLAE CEAUȘESCU** — **să angajăm în această activitate și mișcarea noastră sportivă, ca, alături de aceste competiții, să organizăm competiții sportive naționale, adevărate olimpiade — dacă le putem numi așa: vom căuta să găsim un nume însă românesc pentru ele. Aceste competiții să se desfășoare la doi ani odată, așa încît să putem avea o bază largă de competiție națională, de promovare a celor mai buni sportivi. Și într-adevăr, să angajăm întregul nostru tineret în aceste competiții!"**

În baza acestor indicații și pentru îndeplinirea lor exemplară, **„Programul privind dezvoltarea activității de educație fizică și sport pe perioada 1976—1980 și pregătirea sportivilor români în vederea participării la Jocurile Olimpice din 1980"**, recent aprobat de **Comitetul Politic Executiv al C.C. al P.C.R.**, cuprinde un amplu capitol referitor la organizarea competiției sportive cu caracter național **„Daciada"**.

Primele întreceri ale **„Daciadei"** vor începe în primăvara acestui an, urmînd ca finalele pe țară să aibă loc în 1978.

În afara competițiilor de masă prevăzute în calendarul central, toate consiliile locale pentru educație fizică și sport, împreună cu organizațiile cu atribuții, vor organiza și alte acțiuni sportive locale specifice la diferite ramuri de sport, precum și întreceri dotate cu **„Cupa Independenței"** — în perioada 1—9 mai. **Toate întrecerile sportive de masă vor fi încadrate în competiția sportivă națională „Daciada".**

- **Importante obiective în domeniul sportului de masă și de performanță**
- **Un sistem unitar de organizare**
- **În program: 28 de ramuri sportive la ediția de vară, 7 la cea de iarnă**
- **Primele întreceri, în luna martie!**

Prin prevederile Programului, competiția se organizează într-un sistem unitar de către Consiliul Național pentru Educație Fizică și Sport, împreună cu Uniunea Generală a Sindicatelor, Comitetul Central al U.T.C., Uniunea Asociațiilor Studenților Comuniști, Consiliul Național al Organizației Pionierilor, Uniunea Națională a Cooperativelor Agricole de Producție, Ministerul Educației și Învățămîntului, Ministerul Apărării Naționale, Ministerul de Interne, Uniunea Centrală a Cooperativelor Meșteșugărești.

O sinteză a obiectivelor pe care trebuie să le realizeze această largă întrecere sportivă de masă și de performanță arată că, începînd cu ediția inaugurală, **„Daciada"** trebuie să-și aducă **o importantă contribuție la îndeplinirea sarcinilor de răspundere încredințate de partid mișcării noastre sportive.**

În această ordine de idei, subliniem că **„Daciada"** va trebui **să asigure stimularea și atragerea întregului tineret de la oraș și sate în practicarea sistematică a exercițiilor fizice și sportului,** în vederea întăririi sănătății, călirii fizice și creșterii capacității de muncă a acestuia. În același timp, competiția națională **„Daciada"** va constitui **un mijloc important de depistare a talentelor pentru sportul de performanță,** de îmbunătățire continuă a performanțelor la toate ramurile și îndeosebi la cele olimpice. Un aport substanțial va trebui, de asemenea, să-l aducă **„Daciada"** la legarea mai strînsă a sportivilor de mișcarea sportivă și colectivitățile din localitățile în care aceștia trăiesc și muncesc, precum și la sporirea răspunderilor cluburilor și asociațiilor față de pregătirea lor.

Se înțelege că îndeplinirea acestor cerințe presupune, din

(Continuare în pag. a 2-a)

GHEORGHE GÎRNIȚĂ

SUBSTANȚIALĂ ÎNTINERIRE A LOTULUI DE BIATLON

- **Din reprezentativa participantă la J.O. de la Innsbruck a rezistat doar Gh. Gîrniță**
- **Șase tineri promovați în lot**
- **Pregătirea selecționaților va fi asigurată de o nouă conducere tehnică**
- **Participarea la C.M. din Norvegia condiționată de evoluția în concursurile de pînă atunci**

După o perioadă de pregătire pe uscat și — în ultima vreme — pe zăpadă, lotul reprezentativ de biatlon a ajuns în pragul debutului în noul sezon competițional internațional. Înainte de a da unele amănunte privind întrecerile respective, trebuie să precizăm că din vechea echipă de biatlon a țării (mai precis, din lotul care a participat, anul trecut, la Jocurile Olimpice de la Innsbruck) doar **Gheorghe Gîrniță** a „rezistat", în locul vechilor componenți ai selecționatei naționale fiind promovați cîțiva tineri în care se pun

D. STĂNCULESCU

(Continuare în pag. a 2-a)

ÎNDATORIRI DE ÎNALTĂ RESPONSABILITATE COMUNISTĂ

Anul pe care l-am încheiat, primul an al cincinalului revoluției tehnico-științifice, a fost încununat de succese deosebite obținute de poporul nostru în toate domeniile activității sociale. Aceste realizări, care trezesc în noi înălțătoare sentimente de mîndrie patriotică, ilustrează încă o dată justețea **politicii generale a partidului nostru, temeinicia și realismul obiectivelor prevăzute în Programul de făurire a societății socialiste multilateral dezvoltate și de înaintare a României spre comunism.** Toate aceste realizări sînt mărturia încrederii și abnegației cu care întreaga națiune participă la transpunerea în fapt a hotărîrilor **Congresului al XI-lea al P.C.R.**

Anul în care am pășit pune în fața întregului popor, călăuzit de partid, sarcini și obiective de mare însemnătate și răspundere pe calea dezvoltării economiei naționale, a asigurării unei vieți mai îmbelșugate, a sporirii gradului de cultură și civilizație, a afirmării omului de tip nou al societății noastre. În acest an sînt prevăzute importante măsuri menite să ducă la îmbunătățirea continuă a nivelului de trai al populației. 1977 este, totodată, anul unor evenimente de mare însemnătate în viața poporului nostru — sărbătorirea Centenarului Independenței, Conferința națională a partidului, Congresul cooperativelor agricole de producție, Congresul consiliilor oamenilor muncii, festivalul muncii și creației „Cîntarea României" — evenimente care — așa cum sublinia tovarășul **NICOLAE CEAUȘESCU** în **Mesajul de Anul Nou adresat întregului nostru popor** — constituie tot atîtea prilejuri de angajare plenară a întregii națiuni. **„Să întîmpinăm aceste evenimente și reuniuni cu noi succese în toate domeniile de activitate, în realizarea hotărîrilor Congresului al XI-lea"**, spunea secretarul general al partidului.

Călăuzită și sprijinită permanent de partid, mișcarea noastră sportivă a înregistrat frumoase succese în anul care a trecut.

ANUL 1977 PUNE ÎN FAȚA MIȘCĂRII SPORTIVE ROMÂNEȘTI SARCINI DE MARE RĂSPUNDERE, ATÎT ÎN CEEA CE PRIVEȘTE ACTIVITATEA DE MASĂ, CÎT ȘI CEA DE PERFORMANȚĂ. În acest an se inaugurează competiția cu caracter național — **Daciada** — a cărei organizare trebuie să contribuie la sporirea numărului de practicanți ai exercițiului fizic, la creșterea gradului de pregătire generală, la întărirea sănătății și capacității de efort a populației, precum și la asigurarea unui nivel înalt al performanțelor sportivilor noștri. Aceste importante obiective care au fost stabilite în Programul aprobat de **Comitetul Politic Executiv al C.C. al P.C.R.** din noiembrie 1976 trebuie să stimuleze pe toți activiștii din domeniul sportului pentru a-și spori eforturile chiar din primele zile ale lui 1977 în direcția îndeplinirii sarcinilor. Creșterea responsabilității tuturor celor ce activează în mișcarea sportivă trebuie să vizeze, în primul rînd, **consolidarea activității de masă prin organizarea unor competiții care să asigure, pe de o parte, angrenarea unui număr sporit de cetățeni, găsirea unor forme simple, accesibile și cît mai atractive de practicare a sportului, iar pe de altă parte asigurarea continuității.** În afara activităților competiționale, un loc însemnat trebuie să-l aibă **preocuparea tuturor cadrelor pentru organizarea unor activități utile, cum sînt cele turistice, gimnastica la locul de muncă, acțiunile din cadrul complexului „Sport și sănătate"** etc. În ceea ce privește sportul de performanță — care va avea și în acest an un bogat calendar internațional (campionate mondiale, campionate europene, jocuri balcanice etc.) — **grija pentru pregătirea sportivilor la nivelul exigențelor actuale, pentru educarea lor în spiritul muncii, al patriotismului fierbinte, al principiilor eticii și echității socialiste sînt îndatoriri de înaltă responsabilitate comunistă, pentru toți slujitorii sportului românesc.**

Bine condusă de Alexandru Pop *(surprins, în această imagine de la un meci de campionat, cu balonul în brațe) înaintarea grivițeană a evoluat foarte bine în Franța*

RUGBYȘTII DE LA GRIVIȚA ROȘIE – BUNE APRECIERI ÎN FRANȚA

Interlocutor: antrenorul emerit Viorel Moraru

Viorel Moraru este întotdeauna un interlocutor volubil. Mai ales acum, la reîntoarcerea rugbyștilor de la Grivița Roșie (pe care-i pregătește, împreună cu Radu Demian) dintr-un reușit turneu în Franța încheiat cu două victorii și un rezultat egal. În loc de altă introducere, Viorel Moraru ne întinde ziarul **„Midi Olympique"**, din Toulouse. Un titlu pe două coloane informează lapidar: **„Succese românești".** Patru cronici și un comentariu vorbesc despre aceste succese. Prima cronică este dedicată campioanei noastre, care a jucat și ea în Franța (continuîndu-și turneul în Anglia): **„Farul Constanța impune rugbyul său complet la Lavelanet".** Celelalte apreciază evoluția bucureștenilor. Două dintre ele intitulate: **„Grivița Roșie triumfă la Begles...", „...apoi la Saint-Medard..."** vorbesc despre puterea înaintașilor români, despre jocul lor deschis, despre apărarea de netrecut, despre atacul dezlănțuit...

Interviul nostru

— Elementele cele mai semnificative ale partidelor disputate de Grivița Roșie le-am publicat la momentul respectiv. Așteptăm acum alte amănunte...

— Rețineți, mai întîi, că am întîlnit echipe mai tari decît ne așteptam. Primul adversar a fost **o selecționată a armatei,** din sud-vestul Franței unde, se știe, se joacă cel mai bun rugby din această țară. Am căutat să ne impunem pe înaintare, să jucăm la contact (exagerat chiar), reușind un onorabil 6—6. Apoi am întîlnit valoroasa echipă **Begles.** Ne-a entuziasmat, pur și simplu, preferința ei pentru jocul la mînă din orice poziție (chiar și în propriul but!), circulația deosebită, așezarea perfectă în teren. De aceea, rezultatul (9—7) îmi pare foarte bun, formația noastră răspunzînd cu aceeași monedă, autodepășindu-se. În fine, la **Saint-Medard** am cîștigat clar, cu 26—12, în fața echipei locale, dar la pauză a fost numai 6—4. În repriza a doua am realizat însă faze spectaculoase, treisferturile fiind — spre deosebire

Geo RAEȚCHI

(Continuare în pag. a 3-a)

GÎNDURI, SPERANȚE ȘI ANGAJAMENTE PENTRU ANUL 1977

Continuăm să publicăm gîndurile, speranțele și angajamentele unora dintre slujitorii sportului nostru, pentru anul 1977 care marchează o nouă etapă de muncă, foarte importantă. Ele exprimă dorința vie a sportivilor, specialiștilor și activiștilor noștri sportivi de a îndeplini cu toată hotărîrea sarcinile importante pe care partidul le-a pus în fața mișcării noastre sportive.

PROIECTE MULTE ȘI FRUMOASE...

SIMION CUȚOV — maestru emerit al sportului, campion european de box: *„Mai întîi trebuie să mărturisesc mulțumirea mea pentru faptul că și în clasamentul celor mai buni sportivi români ai anului 1976 am reușit să ocup un loc, și încă unul destul de bun: 4. Nu-i ușor să pătrunzi printre fruntași, dar greu e să te menții și să urci spre vîrful clasamentului. Eu... am cam bătut pasul pe loc! Este al doilea an cînd sînt tot pe locul patru. O medalie de aur la J.O. m-ar fi făcut, poate, vecin cu Nadia Comăneci. Dar ce a fost, a fost... Acum mă gîndesc la 1977. Ce proiecte am? Multe și frumoase. În primul rînd doresc să-mi păstrez titlul de campion al Europei și în competiția continentală organizată în '77 la Halle, în Republica Democrată Germană. Apoi, vizez primul loc la „Centura de aur", competiție de mare prestigiu internațional, organizată la București. În plus, note bune la examene, succese și în celelalte întîlniri interne și internaționale ale anului. Și încă ceva: reușită la examenul de conducător auto, că mi-e și ciudă — eu mă înghesui în troleibuze și mașina-mi lenevește în fața blocului... Cam atît mi-am planificat pentru noul an. Sînt sigur, însă, că vor mai interveni și alte... obiective. Eu mă pregătesc din timp și cu seriozitate pentru a le putea face față cu bine tuturor".*

MUNCĂ PASIONANTĂ ÎNTR-UN CLIMAT DE ÎNALTĂ EXIGENȚĂ

Prof. RODICA ȘICLOVAN, secretar al Federației de volei: *„Este de datoria noastră, a tuturor celor cu răspunderi în domeniul voleiului, să muncim cu pasiune și pricepere, într-un climat de înaltă exigență, pentru ca fiecare nucleu voleibalistic din țară să constituie un model de organizare a acțiunilor de inițiere, perfecționare și valorificare maximă a sportivilor.*

În această mobilizare de forțe sînt angrenați în primul rînd toți antrenorii și profesorii de educație fizică care lucrează cu grupe de

(Continuare în pag. a 2-a)

O SURPRIZĂ PENTRU DV. LA ÎNCEPUT DE AN NOU!

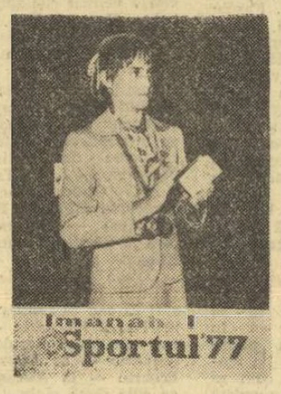

MÎINE ÎN VÎNZARE ALMANAHUL SPORTUL '77

SECRETARI DE FEDERAȚII RĂSPUND ANCHETEI NOASTRE

CE PROBLEME AVEȚI ÎNSCRISE PE AGENDA DV. DE LUCRU ÎN PRIMELE ZILE ALE NOULUI AN?

Luni 3 ianuarie. Prima zi de muncă din noul an la sediul C.N.E.F.S., din strada Vasile Conta, acolo unde se află cele mai multe dintre federațiile noastre pe ramură de sport. De la primele ore ale zilei de ieri, activul federațiilor a intrat din plin și cu toate forțele în activitate. În fața fiecăreia dintre aceste organe sportive stau în acest an sarcini de mare importanță, reieșite din **„Programul privind dezvoltarea activității de educație fizică și sport pe perioada 1976—1980 și pregătirea sportivilor români în vederea participării la Jocurile Olimpice din 1980"** examinat și aprobat de **Comitetul Politic Executiv al C.C. al P.C.R.** în noiembrie 1976. Pentru realizarea integrală și în cele mai bune condițiuni a tuturor acestor sarcini se cere conjugarea tuturor eforturilor în cadrul unei activități foarte bine organizată și desfășurată.

În rîndurile următoare, cîteva însemnări pe marginea unei vizite făcute la cîteva dintre federațiile sportive.

AZI ÎNCEPE ÎNGHEȚAREA PÎRTIEI DE BOB

MIHAI DRAGOMIRESCU — **secretar adjunct al F. R. Schi-Bob**: „Pe prim plan — pîrtia din Sinaia, pe care se vor disputa în luna februarie Campionatele europene. S-au încheiat lucrările de amenajare a celor două tunele de pasaj pentru public, pista a fost lungită cu 40 m pentru o mai bună sosire a boburilor de 4, instalația de nocturnă a fost schimbată și a fost montată stația de cronometraj Omega. De acum vom urmări lucrările de înghețare a pîrtiei, „startul" lor fiind stabilit pentru 4 ianuarie. Concomitent ne ocupăm de concursurile internaționale („Cupa Caraimanul" la fond, de pildă) care se vor disputa în țara noastră, de campionatele naționale, precum și de pregătirea deplasării loturilor reprezentative peste hotare (biatloniștii în U.R.S.S., Polonia, R. D. Germană, R. F. Germania, săritorii în Iugoslavia și Austria, boberii în R. D. Germană, la Oberhof).

Revin la activitatea bobului pentru a sublinia că cinstea acordată prin găzduirea Campionatelor europene ne obligă la eforturi deosebite pentru a asigura condiții optime desfășurării acestei competiții. Un prim examen l-am dat în sezonul trecut, cînd a avut loc la Sinaia Campionatul european de tineret. Acum facem tot posibilul pentru ca și boberii seniori să concureze pe o pistă excelentă, așa cum îi este necesară unui campionat european".

PREOCUPĂRI PENTRU PREGĂTIREA BOXERILOR FRUNTAȘI

În dorința de a cunoaște cîteva dintre preocupările activiștilor Federației române de box, am avut o scurtă discuție cu secretarul acesteia, CRISTEA PETROȘENEANU.

— Ce probleme figurează pe agenda dv. de lucru în aceste zile?

— În intenția de a pregăti mai mulți tineri talentați care să poată întregi lotul național de seniori, ne preocupăm să le creăm condiții optime de creștere alături de pugiliștii consacrați și îndrumarea de către cei mai calificați antrenori. În acest sens, pe lîngă lotul de seniori, care se pregătește în această vacanță la Pălținiș, vom atașa și cîțiva juniori remarcați în competițiile interne și internaționale de anul trecut. Ne preocupăm să îmbunătățim continuu condițiile de pregătire. În altă ordine de idei, în aceste zile alcătuim regulamentele campionatului pe echipe și al „Cupei F. R. Box", pe care urmează să le difuzăm echipelor participante.

— În acest an, boxerii români participă la europenele de la Halle. Ce măsuri luați pentru o bună reprezentare?

— Acest obiectiv a stat în vederile noastre încă de la întocmirea calendarului competițional. Astfel, turneul internațional al României „Centura de aur" — care va constitui principalul criteriu de selecție pentru C.E. — se va disputa mult mai devreme, adică în luna aprilie. De altfel, organizarea acestui turneu este încă din aceste zile în atenția noastră. Am lansat invitații diferitelor federații și definitivăm condițiile de participare cu delegațiile respective. Pot să vă spun că, pînă la această oră, am și primit confirmări de participare de la 16 federații naționale. Deci, la acest turneu se anunță o participare largă. O altă problemă prezentă pe agenda noastră de lucru o constituie ședințele de analiză ale comisiilor județene de box, care se desfășoară în luna ianuarie.

TINERII ÎNOTĂTORI SCHIAZĂ ȘI... ÎNOATĂ LA SINAIA

CONSTANTIN MIHAI, secretarul F. R. Natație: „În primul rînd am ținut cont că marea majoritate a sportivilor noștri, elevi, se află în vacanță. Am organizat o tabără de pregătire cu cei mai valoroși înotători la Virful cu Dor. Sportivii vor folosi această perioadă atît pentru pregătire fizică multilaterală, cît și pentru antrenamente specifice în piscina acoperită din Sinaia. Antrenorul federal Tiberiu Munteanu are sarcina de a controla și de a îndruma direct activitatea din această tabără.

Își vor relua pregătirile poloiștii din lotul reprezentativ, care vor lucra zilnic. Din partea federației, prof. C. Mărculescu va controla și va îndruma această activitate.

În prezent, activul nostru lucrează la o nouă formă, îmbunătățită, a regulamentului de transferări. Totodată se are în vedere definitivarea tuturor materialelor care vor fi prezentate la cursurile de reciclare a antrenorilor de polo. În sfîrșit, pregătim cu toată atenția ședința Biroului federal, în care se vor analiza probleme legate de activitatea secțiilor fruntașe de înot, alcătuirea și definitivarea planului de pregătire a lotului olimpic de polo, crearea unor baremuri — la nivelul actualelor cerințe — pentru participarea în competițiile de înot și acordarea titlurilor de campioni".

LUPTĂTORII JUNIORI ÎN CENTRUL ATENȚIEI

Sportul luptelor a încheiat cu succes anul competițional 1976, dar activiștii federației au încă de la începutul noului an înscrise pe agenda de lucru o mulțime de probleme. Despre preocupările forului nostru de resort ne-a informat secretarul federației, VICTOR DONA:

„O acțiune în plină desfășurare este tabăra de juniori (aproape 80), la ambele stiluri, cu sediul la Craiova. În atenția noastră, problema creșterii sportivilor tineri ocupă un loc de frunte. Tabăra de la Craiova, începută în luna decembrie, cuprinde pe cei mai dotați juniori. Pregătirea lor a fost încredințată unor antrenori pricepuți, cum sînt N. Favel, C. Stan, S. Popescu (greco-romane), St. Isfache, Al. Geantă, I. Chirilă (libere). Loturile de seniori vor începe pregătirea de iarnă chiar de la 4 ianuarie. Luptele greco-romane vor avea sediul la Poiana Brașov, iar luptele libere la Piatra Arsă. O altă problemă care necesită o minuțioasă pregătire și un volum mare de muncă este cea a cursurilor de perfecționare a antrenorilor, care se vor desfășura la Snagov, între 11 și 17 ianuarie, grecoromanele, iar între 19 și 26, luptele libere. La aceste cursuri vor fi prezenți cîte aproximativ 100 de antrenori la fiecare stil. În ziua de pauză între cele două acțiuni, la 18 ianuarie, va avea loc plenara comitetului federal.

Calendarul competițional programează zilele următoare o serie de întîlniri. Astfel, în divizia pentru juniori și școlari întîlnirile din cadrul etapei a doua vor avea loc în ziua de 22 ianuarie. Seniorii vor intra în competiția pe echipe la sfîrșitul acestei luni. Nici confruntările internaționale nu lipsesc din agenda noastră de lucru la acest început de an. Între 14 și 16 ianuarie, la Lodz se dispută un concurs internațional rezervat juniorilor de la libere, la care vor fi prezenți și reprezentanții noștri. Seniorii, de la același stil, intră și ei în concurs, la Tbilisi, între 26—30 ianuarie. După cum vedeți, avem o activitate destul de bogată încă de la începutul anului".

PATINAJUL ÎN PERSPECTIVA J. O.

Secretarul Federației române de patinaj, GRIGORE ARJOCA: — „Acum punem la punct ultimele amănunte ale numeroaselor concursuri de viteză și de patinaj artistic care vor avea loc în cursul lunii ianuarie. Sportivii noștri vor fi prezenți la 12 concursuri, dintre care 5 internaționale. Împreună cu principalii colaboratori din comisiile de resort ale federației stabilim planul de organizare a întrecerilor și programele de pregătire ale patinatorilor vizați a se deplasa peste hotare.

Patinajul intră din 1977 în circuitul pregătirii olimpice. Am dezbătut în cadrul biroului federal sarcinile care ne revin și sîntem în faza de finalizare a unor importante planuri de redresare a patinajului. Ne-am concentrat atenția spre asigurarea bazei materiale. Vom consolida cele două centre de pregătire de la Brașov — viteză și București — artistic.

Avem în vedere, de asemenea, dezvoltarea activității competiționale de masă, pentru care ne-am propus, ca printr-un efort colectiv împreună cu cîteva consilii județene, să realizăm calendarul competițional în mod ritmic, astfel ca să atragă cît mai mulți tineri în diversele concursuri populare. Dorim ca fiecare lac sau terenurile de sport adecvate să fie transformate, cînd timpul o va permite, în patinoare naturale, destinate celor care vor să patineze. Pista naturală de la Miercurea Ciuc este folosită doar parțial, din cauza unui izvor cald care a deteriorat gheața în turnante. Am pregătit, ca rezervă, pista de pe lacul Ciucaș din Tușnad. Așa că programul competițional de viteză se va desfășura normal. Bineînțeles, dacă și condițiile meteorologice vor fi favorabile".

CEI MAI BUNI SPORTIVI ROMÂNI AI ANULUI 1976

STABILIȚI DE FEDERAȚIILE DE SPECIALITATE

CICLISM

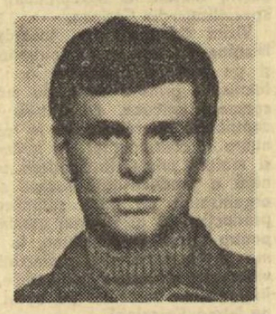

1. MIRCEA ROMAȘCANU, 2. Teodor Vasile, 3. Ștefan Laibner, 4. Valentin Ilie (toți de la Dinamo București), 5. Ion Cojocaru (Steaua), 6. Costel Cîrjă (Dinamo București), 7. Nicolae Gavrilă (Steaua), 8. George Negoescu (Steaua), 9. Valentin Marin (Dinamo București), 10. Ion Cozma (Dinamo București).

CANOTAJ

1. IOANA TUDORAN (Dinamo București), 2. Maria Micșa (C.F.R. Timișoara), 3. Elisabeta Lazăr (U.T. Arad), 4. Felicia Afrăsiloaia (Ceahlăul P. Neamț), 5. Elena Giurcă (Ceahlăul P. Neamț), 6. Florica Petcu (Dinamo București), 7. Filigonia Tol (C.F.R. Timișoara), 8. Aurelia Marinescu (Steaua), 9. Elena Oprea (Dinamo București), 10. Aneta Matei (Voința Timișoara).

GIMNASTICĂ

1. NADIA COMĂNECI (Lic. gimn. mun. Gh. Gheorghiu-Dej), 2. Teodora Ungureanu (Lic. gimn. mun. Gh. Gheorghiu-Dej), 3 Dan Grecu (Dinamo București), 4. Mariana Constantin (Petrolul Ploiești), 5. Anca Grigoraș (Dinamo București), 6. Gabriela Trușcă (Sport club Bacău), 7. Georgeta Gabor (Lic. gimn. mun. Gh. Gheorghiu-Dej), 8. Ion Checiches (Steaua), 9. Kurt Szilier (Dinamo București), 10. Rodica Mazilu (I.E.F.S.).

CĂLĂRIE

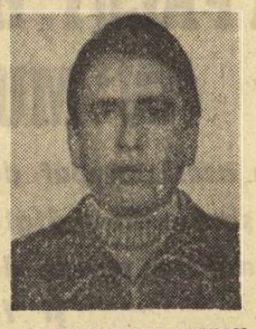

1. ALEXANDRU BOZAN (C.S.M. Sibiu), 2. Iosif Molnar (Steaua), 3. Oscar Recer (Dinamo București), 4. Dumitru Velea (Steaua), 5. Constantin Vlad (Dinamo București), 6. Eugen Ionescu (Dinamo București), 7. Anghelache Donescu (Steaua), 8. Ion Popa (Steaua), 9. Gheorghe Rusu (C.S.M. Sibiu), 10. Aurel Lăpăduș (C.S.M. Sibiu).

HALTERE-CULTURISM

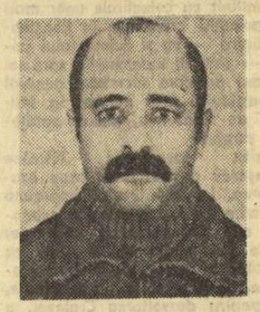

1. ION HORTOPAN (Olimpia București), 2. Ion Buta (Steaua), 3. Alexandru Kiss (Clujana Cluj-Napoca), 4. Virgil Donciu (Olimpia București), 5. Stan Paraschiv (Steaua), 6. Marian Grigoraș (Petrolul Ploiești), 7. Vasile Căpriceanu (Steaua), 8. Petrișor Tudor (Rapid), 9. Marin Parapancea (Steaua), 10. Ștefan Kreicik (C.S.M Cluj-Napoca).

„DACIADA", CEA MAI IMPORTANTĂ COMPETIȚIE CU CARACTER NAȚIONAL A SPORTULUI ROMÂNESC

(Urmare din pag. 1)

partea organelor sportive, a tuturor factorilor cu atribuții, preocupări susținute, acțiuni concrete, permanente, de eficiență sporită pentru buna organizare și desfășurare a primei ediții a **„Daciadei"**. Trebuie asigurate toate condițiile pentru ca, în cadrul întrecerilor de masă — care se vor desfășura diferențiat pentru pionieri, elevi, studenți, tineri din întreprinderi și instituții, din comune și sate, militari — **să fie cuprins întregul tineret.** După cum se știe, această competiție sportivă națională se va organiza **anual cu etape de masă,** la nivelul unităților economice, școlilor, facultăților, localităților și județelor, iar o dată **la doi ani cu etape finale pe țară,** care vor cuprinde întreceri, de seniori și juniori, între selecționatele județene calificate la campionatele interjudețene.

Caracterul larg, complex, al competiției este evidențiat și de marele număr de ramuri sportive la care se vor organiza întrecerile: **atletism, baschet, box, caiac-canoe, canotaj-yachting, ciclism, călărie, fotbal, gimnastică, haltere, handbal, înot, judo, lupte, modelism, oină, pentatlon modern, popice, polo, radioamatorism, rugby, scrimă, tir, tenis, turism-alpinism, volei, zbor fără și cu motor, parașutism** (ediția de vară), **bob, hochei, patinaj, schi, sanie, șah, tenis de masă** (ediția de iarnă)

Calificarea la etapele județene, interjudețene și finale se va face pe bază de baremuri și norme stabilite prin regulamentul competiției, pentru fiecare ramură de sport și probă, diferențiat pentru participanții din sportul de masă și pentru cei din sportul de performanță. Deosebit de importantă este, desigur, prevederea potrivit căreia **pentru aprecierea obiectivă a potențialului sportiv al fiecărui județ, clasamentele etapelor finale se vor face pe județe,** pe baza valorii performanțelor obținute pe ramură de sport, în conformitate cu punctajul olimpic.

În continuarea pregătirilor pentru organizarea competiției sportive naționale „Daciada", Biroul Executiv al C.N.E.F.S. a stabilit recent noi măsuri propagandistice, tehnice și administrative, precum și în legătură cu definitivarea regulamentului, care va fi supus dezbaterilor și aprobării în prima plenară a C.N.E.F.S. S-a hotărît, de asemenea, ca în luna ianuarie să se organizeze un concurs pentru elaborarea propunerilor de afiș, drapel, marș, însemne, insignă și medalie ale „Daciadei", la care vor fi invitați să-și dea concursul sportivi, elevi, studenți și cadre didactice de la școlile și facultățile de specialitate, artiști plastici, muzicieni, textieri, alți tineri și cetățeni.

Fără îndoială că, paralel cu acțiunile întreprinse în prezent pentru definitivarea planului central de măsuri, inclusiv a regulamentului, organele sportive locale, împreună cu ceilalți factori cu atribuții pot și trebuie să pregătească temeinic startul inaugural al competiției, programat pentru luna martie. **Sînt necesare cît mai multe inițiative pentru o eficientă activitate propagandistică, de instruire a cadrelor, de asigurare, din timp, a bazei tehnico-materiale necesare, de pregătire a unor mari serbări și demonstrații sportive în aer liber,** care să îmbogățească pretutindeni cadrul de desfășurare a primelor întreceri ale **„Daciadei"**, principala competiție a mișcării noastre sportive.

UNIVERSITATEA TIMIȘOARA ȘI STEAUA ÎN FAȚA MECIURILOR DIN C.C.E. LA HANDBAL

Handbalul românesc este — din prima lună a Noului An — intens solicitat, atît pe plan intern cît și pe plan internațional. Printre formațiile care vor evolua în competițiile oficiale se află și campioanele României — UNIVERSITATEA TIMIȘOARA (feminin) și STEAUA (masculin). Ele vor susține meciurile tur din cadrul sferturilor de finale ale **Cupei campionilor europeni.** În mod firesc, ne-am interesat cum pregătesc cele două formații evoluția lor în prestigioasa competiție internațională.

Dintre cele patru întîlniri ale sferturilor de finală din actuala ediție a **Cupei campionilor europeni la handbal feminin** două sînt adevărate derbyuri: **Spartak Kiev — Vasas Budapesta** și **Universitatea Timișoara — Radnicki Belgrad.** Campioana Iugoslaviei (formație standard: **Drenovac, Bukurov, Suprinovici, Jevtici, Skrobonja, Kitici, Nenadici, Buda, Lazarevici, Leutar, Stevanovici, Radovici**) este cîștigătoarea ediției trecute a C.C.E., și conduce detașat în campionatul iugoslav. După 10 etape, situația în clasament este următoarea: **1. RADNICKI 20 p**; 2. Dalmanada 15; 3. Vozdovac 13; 4. Lokomotiva 13; 5. O.R.K. Belgrad 13 ș.a.m.d.

Conștientă de misiunea dificilă pe care o are în dubla partidă cu Radnicki (**27 ianuarie — la Belgrad** și **10 februarie — la Timișoara**), UNIVERSITATEA se pregătește asiduu. Mărturie este și faptul că ieri, la chemarea antrenorului **Constantin Lache,** s-au reunit în sala Olimpia toate cele 12 jucătoare de care dispune clubul la ora actuală: **Lidia Stan, Cornelia Icpure, Florica Chiș — Terezia Popa** (deși accidentată, căpitana echipei s-a prezentat la datorie), **Cristina Petrovici, Nadire Luțaș, Natașa Vezelici, Doina Cojocaru, Darinca Marcov, Elena Stoicovici, Niculina Sasu** și **Iolanda Cimpeanu.** A fost o ședință de antrenament „tare" cu sprinturi nenumărate spre „poarta adversă" și apoi spre propriile buturi (am înțeles dublul scop al exercițiului: **mărirea vitezei de atac și repliere rapidă**), cu combinații multiple între linii pentru obținerea „zonei libere", cu serii de șuturi spre poarta apărată, pe rînd, de cei trei portari. Apoi, s-a lucrat pe ateliere. Portarii au făcut obiectul unei atenții deosebite a antrenorului. Exercițiilor pregătitoare le-au urmat adevărate „canonade", de la distanțe diferite și din poziții diferite, cu și fără împotrivirea „adversarului". Fazele de apărare au fost deseori refăcute, conducătorul antrenamentului cerînd mereu mai multă agresivitate sistemului defensiv, mobilitate, ieșire continuă la „omul cu minge" pentru a-l stingheri în execuție, pentru a fragmenta jocul atacului. Desigur, Universitatea Timișoara vrea să se înscrie în linia generală actuală a handbalului feminin, adică apărare și atac la fel de agresive (dar nu brutale, nu incorecte!) și poate că antrenorul Constantin Lache urmărește prin aceste antrenamente intense nu numai să corijeze niște deficiențe — atît de evidente în turneul de la Pitești — ci să le convingă pe elevele sale că în timpul unui joc nu există „pauze de concentrare", nu se pot ivi momente de relaxare. După cum ar trebui să le convingă că nu există adversari dinainte înfrînți, ci numai adversari pe care trebuie — prin luptă aprigă — să-i depășești.

Universitatea Timișoara este — și la ora actuală — una dintre cele mai bune echipe de club ale handbalului nostru feminin. Deși are un număr insuficient de jucătoare, ea deține o reală forță colectivă născută din valoarea intrinsecă a componențelor, din experiența jocurilor susținute împreună, din unitatea morală a membrelor sale. Și dacă mai capotează, de vină este doar lipsa de concentrare în apărare. Confruntările cu Radnicki Belgrad sînt deosebit de dificile, mai ales că sînt precedate de 8 meciuri de campionat (turneele de la Galați 7—9 ianuarie, Ploiești 14—16 ianuarie și Brașov 21—22 ianuarie), grele, decisive pentru cîștigarea unui nou titlu. **Dar numai în confruntări de maximă dificultate se verifică adevărata valoare a unui colectiv.**

★

Sorții au decis ca în sferturile de finală ale **Cupei campionilor europeni la handbal masculin** să se întîlnească următoarele formații calificate din optimi: **T.S.K.A. Moscova — I. F. Ystads** (Suedia), **V.f.L. Gummersbach — Slask Wroclaw, F.F.U.M. Fredericia** (Danemarca) — **Steaua roșie Bratislava și Steaua București — Calpisa Alicante** (Spania).

Datele propuse de clubul bucureștean pentru cele două partide sînt **23 sau 24 ianuarie — la București și 9 februarie — la Alicante.** Iar cele avansate de spanioli: **25 ianuarie — la București și 3 februarie — la Alicante.** Urmează ca cele două cluburi să stabilească datele definitive.

În aparență, misiunea campionilor României pare să fie ușoară și în sferturile de finală ale C.C.E. După ce au eliminat două echipe fără „cărți de vizită" în handbalul internațional (Duina Pallamano — Italia și H. B. Dudelange — Luxemburg), jucătorii de la Steaua întîlnesc o echipă spaniolă care — nici ea — nu s-a prea văzut în arena performanței. Dar, ascensiunea generală a handbalului spaniol și **performanțele echipei Calpisa în optimile actualei ediții a C.C.E. (14—7 și 18—12, deci victorie și în deplasare, cu Oppsal Oslo)** ne fac să credem că actuala deținătoare a titlului de campioană a Spaniei este o formație redutabilă. Deci, nu este de glumit. De altfel, antrenorii **Cornel Oțelea** și **Otto Telman** sînt conștienți de acest lucru și își pregătesc cu maximă seriozitate echipa.

Ștefan Birtalan, *„tunarul" formației noastre campioane — Steaua, înscriind un nou gol echipei luxemburgheze H.B. Dudelange.*
Foto: Dragoș NEAGU

Pregătirile efectuate de campionii noștri pînă în pragul Anului Nou au fost unitare. Apoi, lotul s-a divizat, competițiile internaționale urmînd să le asigure menținerea sau creșterea formei sportive. Un grup de jucători fac parte din echipa universitară a României, urmînd să revină în Capitală la 17 ianuarie. Alții (**Ștefan Birtalan, Cristian Gațu, Gabriel Kicsid, Victor Neagu, Laurențiu Roșu, Dan Petru, Viorel Croitoru** și **Virgil Marchidan**) au fost incluși în Selecționata Bucureștiului care a participat, la 1 ianuarie, la turneul din Berlinul occidental. De la 3 ianuarie, **echipa Steaua** (se adaugă celor anunțați jucătorii **Ion Vărgălui** și **Vlad Ionescu**) **și-a început turneul în R. F. Germania (3 ianuarie — Wuppertal, 5—6 ianuarie — Freiburg** și **7—8 ianuarie — Offenburg).** La 10 ianuarie, revine în Capitală pentru a-și continua pregătirile în vederea primului joc din C.C.E. și a meciurilor din turul II al campionatului Diviziei A (29—31 ianuarie — la Pitești, 5—7 februarie — la Ploiești). Așadar, un program greu, încărcat pentru handbaliștii de la Steaua.

Hristache NAUM

SUBSTANȚIALĂ ÎNTINERIRE A LOTULUI DE BIATLON

(Urmare din pag. 1)

mari speranțe. Este vorba de **Cornel Potroanchen** (20 de ani, originar din Azuga, unde a învățat să schieze sub îndrumarea maestrei sportului **Elena Tom**; biatlonul a început să-l practice la Sinaia, antrenor **Nicolae Burchi**), **Gheorghe Keresi** (24 de ani — Miercurea Ciuc — antrenor **Ștefan Borbath**), **Vasile Băjenaru** (19 ani — Cîmpulung Muscel — antrenor **Orest Frățianu**), **Ion Cimpoia** (18 ani — Rîșnov — antrenor **Ion Cimpoia**, fost campion național la schifond și biatlon și... tatăl său), **Ion Săpunaru** (19 — Rîșnov — antrenor **Ion Cimpoia**) și **Iosif Tamaș** (22 — Valea Strîmbă, lîngă Gheorghieni — antrenor **Anton Elekes**).

Modificări au intervenit și în conducerea tehnică a lotului, asigurată acum de prof. **Virgil Teodorescu** — antrenor coordonator, **Gheorghe Vilmoș, Ștefan Borbath** — antrenori, **Ion Olărescu** — antrenor de tir, dr. **Constantin Novac** — medic. După cum se vede, o reprezentativă împrospătată structural, cu obiectiv principal în pregătire Jocurile Olimpice din 1980, de la Lake Placid. Pînă atunci lotul va mai suferi desigur modificări, în funcție de evoluția actualilor lui componenți, dar și de eventualitatea că alți tineri se vor afirma și vor bate la „porțile" selecționatei țării. Deocamdată să ne limităm la sezonul 1977, în care **Gîrniță, Keresi** și **Tamas** vor debuta joi, zi în care va avea loc proba de 10 km a tradiționalului concurs de la Kavgolovo (U.R.S.S.). **Potroanchen, Băjenaru, Cimpoia** și **Săpunaru** vor lua startul vineri și duminică în probele de 15 km (tineret) și 3×7,5 km ale concursului de la Zingwald (R.D. Germană). O săptămînă mai tîrziu, **Gîrniță, Keresi, Tamaș, Potroanchen** și **Băjenaru** vor concura la Bad Reichenhall (R.F. Germania) în toate probele individuale, după care vor reveni în țară pentru a lua parte, împreună cu ceilalți componenți ai lotului și cu alți biatloniști fruntași, la concursul internațional „Cupa Poiana Brașov" (28—30 ianuarie).

În sfîrșit, o altă acțiune importantă va fi Concursul armatelor prietene (12—20 februarie, la Zakopane).

Deși se va ține seama că membrii lotului sînt tineri, lipsiți de experiența disputelor internaționale (cu excepția lui **Gîrniță**), fiecare participare la concursurile din acest an va fi privită ca un test de mare însemnătate, ca un mijloc de a constata capacitatea tinerilor biatloniști de a suporta rigorile marilor competiții. Și, de fapt, competițiile amintite mai sus constituie tot atîtea verificări și criterii de apreciere asupra posibilităților lotului național de a concura, cu șanse de a realiza performanțe bune, la campionatele mondiale din acest an (24—27 februarie, în Norvegia).

Reamintim cititorilor noștri că, începînd cu această săptămînă, ziarul SPORTUL va apărea și în zilele de miercuri. Cereți mîine la chioșcuri ziarul SPORTUL.

GÎNDURI, SPERANȚE ȘI ANGAJAMENTE PENTRU 1977

(Urmare din pag. 1)

copii și juniori, tehnicienii de la unitățile de performanță, precum și toate celelalte cadre de specialitate, care trebuie să alcătuiască un colectiv capabil să situeze voleiul românesc în elita mondială.

Dacă eforturile specialiștilor se adaugă și competența arbitrajelor, munca neobosită a valorosului activ obștesc — direcții în care s-a acționat multilateral în ultima perioadă — putem privi noul an cu multă încredere și optimism.

OBIECTIVE MAJORE PENTRU NOUL AN

Discuție fulger cu antrenorul emerit ION CORNEANU, coordonator al lotului de lupte greco-romane.

— Anul 1976 a fost fructuos pentru sportul luptelor. Ce proiecte aveți pentru 1977?

— Deși la Jocurile Olimpice și la celelalte mari competiții internaționale la care au participat luptătorii noștri au fost obținute rezultate frumoase, am avea, deci, unele motive să pășim relaxați în noul ciclu olimpic. Totuși și anul 1977 va fi caracterizat printr-o activitate deosebit de intensă. Nu numai o reprezentare demnă la campionatele europene și la mondiale este obiectivul nostru, ci și completarea lotului național cu o serie de tineri juniori care s-au distins în întrecerile de pînă acum. Încă din primele zile ale noului an vom începe o muncă susținută de pregătire la un înalt nivel a „noului val". Pe acești tineri îi vom verifica în diferite turnee internaționale și cei care vor dovedi că le este accesibilă marea performanță vor rămîne în vederile noastre pentru J.O. de la Moscova, unde trebuie să ne prezentăm din nou la înălțime.

ECHIPE REPREZENTATIVE TINERE

TĂNASE MUREȘAN, (maestru emerit al sportului, antrenor federal la scrimă): *„Gîndurile cu care mă despart de 1976 sînt, în special, cele legate de neîmplinirile scrimei românești la Jocurile Olimpice de la Montreal, neîmpliniri mai ales în ceea ce privește echipa feminină de floretă de la care, mărturisesc sincer, așteptam o medalie. Nu reușesc, de asemenea, să mă împac cu gîndul că n-am putut încă să-i conving pe toți sportivii din lotul reprezentativ că la baza rezultatelor stă numai o pregătire permanentă, plină de responsabilitate. Din toate acestea, însă, am desprins concluzia că tineretul trebuie promovat, îndrumat și încurajat cu perseverență, aceasta constituind singura cale de a reduce scrima în prima linie de reprezentare a sportului românesc. Iată de ce pentru 1977 doresc să realizăm o colaborare cu toți factorii responsabili pe linia respectării indicațiilor date de conducerea mișcării sportive pentru ca să alcătuim cît mai repede echipe reprezentative tinere, cu o reală valoare internațională, care să ne permită ca la Moscova 1980 să depășim tot ce a realizat scrima românească la Jocurile Olimpice. Și sper ca „purtătoare de drapel" să fie tot echipa de sabie, cea care în 1976 a cîștigat medalia de bronz la Montreal".*

ROMÂNIA — GAZDĂ A UNOR COMPETIȚII INTERNAȚIONALE DE AMPLOARE

În acest an țara noastră va fi gazda a numeroase competiții sportive cu caracter internațional. În afara a nenumărate întîlniri bilaterale, a tot felul de concursuri, în afara tradiționalelor întreceri din cadrul Jocurilor Balcanice (caiac-canoe, călărie, ciclism, judo, tenis și tenis de masă pentru seniori, atletism pentru juniori și junioare, baschet junioare) țara noastră va găzdui și cîteva competiții europene, oficiale.

Între 14 și 27 februarie pîrtia de bob din Sinaia va fi locul de desfășurare a campionatelor europene de bob, pentru echipajele de 2 și 4 persoane. La întreceri vor fi prezenți cei mai redutabili boberi de pe continent, din Austria, Elveția, Franța, R.D. Germană, R.F. Germania, Italia etc. Firește, vor lua startul în această importantă competiție și cei mai buni specialiști din țara noastră. În timp ce sportivii români se pregătesc cu asiduitate în vederea competiției, forurile competente pregătesc și ele toate chestiunile de ordin organizatoric, astfel ca această primă ediție a „europenelor" de bob, pe care o găzduiește România, să se desfășoare la cel mai înalt nivel.

Cîteva săptămîni mai tîrziu (18—25 martie) va avea loc campionatul mondial de handbal pentru junioare. Preliminariile se vor desfășura la București (2 grupe), Ploiești și Brașov (cîte o grupă), semifinalele vor avea loc la București și la Brașov iar turneele finale, la București (locurile 1—8) și la Ploiești (locurile 9—16).

În iulie (17), pe stadionul Republicii din Capitală este programată una dintre semifinalele feminine ale „Cupei Europei — Bruno Zauli", la atletism (pe echipe). Este a patra oară cînd o asemenea semifinală are loc în țara noastră (în 1965 la Constanța, în 1971 și 1973 la București). La start vor fi prezente opt reprezentative: Elveția, Finlanda, Franța, Italia, Iugoslavia, Norvegia, U.R.S.S. și, evident, România. Primele două clasate se vor califica pentru finala de la Helsinki.

De la 29 iulie la 7 august sînt prevăzute întrecerile din cadrul campionatului european de tineret la volei. Seriile preliminare vor avea loc la Constanța și Brașov, iar finalele, la 7 august, la București.

În sfîrșit, de la 29 august la 5 septembrie poligonul Tunari va fi gazda campionatelor europene de tir, seniori, la pușcă și pistoale, competiție care va reuni în Capitală mai mulți laureați olimpici de la Montreal.

Acestor competiții oficiale li se adaugă întîlnirile din cadrul campionatului european F.I.R.A. al rugbyștilor, meciurile din preliminariile campionatului mondial de fotbal, ca și cele din cadrul cupelor europene la handbal, volei, baschet etc.

În ceea ce ne privește, sîntem pregătiți de pe acum, ca să consemnăm cît mai multe succese ale sportivilor noștri fruntași !...

PARTICIPARE NUMEROASĂ ÎN „CUPA 30 DECEMBRIE" LA PATINAJ VITEZĂ

Tradiționala competiție de patinaj viteză dotată cu trofeul „Cupa 30 Decembrie" a reunit pe pista lacului Ciucaș din Tușnad numeroși alergători (peste 150 de sportive și sportivi) din Brașov, Cluj-Napoca, Tg. Mureș, București, Sibiu, Galați, Constanța și Miercurea Ciuc. Cu excepția copiilor II, patinatorii și-au disputat întîietatea într-un concurs sistem biatlon. Iată învingătorii (în ordinea categoriilor): **seniori** — Liana Cardaș (Tg. Mureș) 116,400 p; Andrei Erdely (Brașov) 96,016; **juniori I** — Agnes Rusz (M. Ciuc) — 109,300; Laszlo Lazar (Brașov) 99,116; **juniori II** — Eva Molnar (M. Ciuc) 111,700; Atila Varga (Brașov) 96,400; **copii I** — Tereza Costache (București) 104,200; Tibor Kapacz (M. Ciuc) 99,800; **copii II** — Ibolia Szatmary 55,300; Atila Hajnal 57,000 (ambii din Tg. Mureș).

Clasamentul pe localități: 1. Miercurea Ciuc 132 p, 2. Brașov 97 p, 3. Cluj-Napoca 83 p, 4. Tg. Mureș 57 p, 5. București 56 p. (**V. PAȘCANU**-coresp.)

★

Campionatele republicane de patinaj artistic pentru juniori I și II și concursul republican rezervat copiilor, competiții programate la Miercurea Ciuc, pentru zilele de 8, 9 și 10 ianuarie au fost amînate. După cum sîntem informați de către federația de resort, întrecerile se vor desfășura în zilele de 14, 15 și 16 ianuarie, tot la Miercurea Ciuc, ședința tehnică urmînd să aibă loc joi 13 ianuarie la sediul Consiliului județean pentru educație fizică și sport Harghita.

AMÎNAREA ETAPEI INAUGURALE A CAMPIONATULUI DE SCRIMĂ (echipe)

Conform calendarului competițional pe anul 1977, prima etapă a campionatului național pe echipe, Diviziile A și B, floretă masculin și feminin urma să aibă loc în zilele de 6—9 ianuarie. Forul de specialitate anunță, însă, că din motive tehnice această etapă inaugurală se amînă. Reprogramarea ei va fi anunțată ulterior.

RUGBYȘTII DE LA GRIVIȚA ROȘIE — BUNE APRECIERI ÎN FRANȚA

(Urmare din pag. 1)

de primele două evoluții — în prim plan.

— Cum ați defini, în două cuvinte, acest turneu ?

— Foarte reușit. Dincolo de bunele rezultate, avem satisfacția că acțiunea de întinerire a lotului nostru dă roade: **Gligor, Codoi, Voicu** și **Ștefiuc,** componenți ai reprezentativei de juniori medaliată cu argint la ediția '76 a C.E., de la Albi, sînt pe drumul afirmării și la seniori.

— Cei mai buni jucători?

— Pop, Fălcușanu, Fl. Ion, Simion, Tufeanu, Stroe.

— Ce va face Grivița Roșie în continuare?

— După cum se știe, Grivița Roșie a devenit recent primul club de rugby din România. Acest club va avea o echipă primă, una de rezerve, două de juniori și cîteva grupe de copii. Tribunele stadionului s-au extins și vor fi mărite în continuare. La „Parcul Copilului" va ființa și baza experimentală a federației de specialitate, unde echipele reprezentative vor pregăti noi asalturi spre poziții de frunte. Știm că pentru a fi la înălțimea condițiilor create munca trebuie să fie dublă. Ne reluăm în curînd pregătirile în vederea sezonului care începe în martie și pe care-l dorim cît mai fructuos pentru noi și pentru rugbyul românesc.

FOTBAL

LA ÎNCHEIEREA TURULUI DIVIZIEI A

CELE MAI MULTE ȘI MAI SPECTACULOASE DEBUTURI

Primul meci al actualului campionat, **Progresul — Universitatea Craiova,** s-a disputat pe stadionul Republicii, cu două ore mai devreme decît celelalte opt partide ale etapei din 22 august, fiind transmis în direct și pe micile ecrane. Lansînd trei debutanți în Divizia A (Dragu, Cîrțu, Nignea), dintre care primii doi au înscris și cîte un gol, partida aceasta a vrut parcă să anunțe, încă din start, toamna cu cele mai multe promovări de jucători pe scena primului eșalon al fotbalului nostru.

Au fost, în total, **61 de debuturi.** 61 de bătăi — unele puternice, hotărîte, altele mai timide — la poarta Diviziei A, spre care tinde și pentru care se pregătește orice jucător, chiar dacă mulți dintre ei nu afișează această pretenție ; 61 de jucători tineri, **cîțiva avînd încă vîrsta junioratului,** în care antrenorii lor și mii de spectatori din tribune au investit o mare cantitate de încredere și speranță ; 61 de starturi într-o cursă grea, cursa consacrării, presărată cu nenumărate obstacole, cu sprinturi și accelerări surprinzătoare, dar și cu neașteptate căderi și abandonuri. Au fost, în total, 61 de DEBUTURI, **mai multe ca oricînd** și ABSOLUT NECESARE, dacă subliniem faptul că o treime din numărul jucătorilor care activează acum în Divizia A o formează cei născuți înainte de 1950 (au deci în jur sau peste 27 de ani), că fotbalul actual pretinde, din ce în ce mai mult, rezistență fără... fisuri, vigoare, mare viteză de reacție, ambiție și dăruire exemplare. Nu vrem să spunem prin aceasta că debutanții din actualul campionat întrunesc, toți, aceste însușiri. Nu. Cei mai mulți dintre ei au, însă, din plecare, un atu pe care nimeni nu-l poate trece cu vederea, **atuul tinereții** și tinerețea nu poate fi definită decît prin vigoare, ambiție și entuziasm, dorință de învățare și afirmare, tenacitate și dîrzenie, atribute pe care un bun antrenor, dar în același timp și un foarte bun pedagog, le poate modela și valorifica la maximum în procesul complex de formare a unui jucător, promovarea fiind numai o verigă, una de cea mai mare importanță, în ansamblul acestui proces ; verigă prin care au... trecut în toamna lui '76 nu mai puțin de 61 de jucători. Numele lor și numărul de meciuri în care au apărut pe gazon se află înscrise în tabelul alăturat, tabel care oferă cîteva interesante subiecte de analiză...

Windt, portarul de la F.C.M. Reșița, sau cel mai spectaculos salt, de la o echipă de Divizia C (Gaz metan Mediaș) la Divizia A și posibil echipa națională.

UN SINGUR... INTEGRALIST

1. Trei echipe — Rapid, Progresul și Universitatea Craiova — au fost și în turul celei de a 59-a ediții a campionatului consecvente cu ele însele, lansînd împreună 21 de nume noi în circuitul Diviziei A (o treime din totalul jucătorilor promovați). An după an, cluburile respective, acordînd o mare atenție propriilor centre de copii și juniori, s-au străduit și se străduiesc să crească și să promoveze jucători tineri, dotați, mulți dintre ei ajungînd apoi pînă în reprezentativele țării. **Rapid e singura echipă care a jucat cu doi dintre debutanții săi în toate cele 17 meciuri ale turului. Fundașul central Pîrvu este, însă, singurul dintre cei 61 care a jucat efectiv toate cele 1 530 de minute. Iată o frumoasă performanță pentru un debutant despre care, la sfîrșitul campionatului trecut, nimeni nu știa nimic. Progresul rămîne același club temerar în a acorda credit total unor jucători crescuți în „grădina" sa din str. dr. Staicovici. Nignea, Iatan și Dragu sînt ultimele sale... produse,** un trio care a contribuit efectiv la menținerea echipei în zona de mijloc a clasamentului. **În sfîrșit, Universitatea Craiova a fost autoarea celor mai surprinzătoare promovări. Cinci dintre cei opt debutanți ai săi sînt încă juniori !** Irimescu, primul dintre acești juniori lansați, a avut marea nesansă a unei accidentări cînd devenise titular la echipa sa de club și fusese promovat la selecționata de tineret ! **Lîngă aceste trei echipe cu tradiție în promovări de jucători evidențiem și pe a patra, F.C. Corvinul.** Deși în vară a legitimat cîțiva jucători cu vechi state de serviciu în Divizia A, F.C. Corvinul a lăsat porțile echipei deschise și unor cvasinecunoscuți, în acest fel Miculescu, Georgescu, Bucur, Șurenghin devenind titulari ai formației.

2. **Vorbind despre titularizări, trebuie să subliniem — analizînd același tablou al promovărilor — că numărul jucătorilor care au obținut de la antrenori acest „drept" este, comparativ cu anii trecuți, cel mai mare.** 2 dintre debutanți (Pîrvu și Telespan) au evoluat în toate cele 17 etape, 5 (Miculescu, Gh. Ștefan, Georgescu, Iatan și Buduru) în 16 din partidele turului, 2 (Dragu și Economu) în 15 meciuri, iar alți 6 (Tilihoi, Moraru, Nignea, Dragu, Șurenghin și Windt) în 14 din cele 17 partide ale primei părți a campionatului. 26 dintre debutanții toamnei au apărut în mai mult de jumătate din etapele turului. **Este un argument în sprijinul concluziei că, mai mult ca oricînd, s-a simțit, în prima noastră divizie, lipsa jucătorilor de valoare, apărînd prezentă necesitatea unor căutări, a unor promovări din eșalonele inferioare în vederea împrospătării loturilor.**

3. Cine sînt și ce valoare au debutanții turului ? Iată o întrebare pe care și-o poate pune orice iubitor al fotbalului. **„Eu unul mi-aș dori să am în echipă un fundaș ca Miculescu, de la F.C. Corvinul,** ne spunea antrenorul Ilie Oană. **Are viteză, plasament, este ambițios și tenace și joacă în același ritm de la început pînă la sfîrșit". „Dacă reșițenii nu l-ar fi avut în poartă pe Windt, un portar cu reflexe uluitoare, am fi cîștigat la scor"** — afirma internaționalul Hajnal după meciul A.S.A. Tg. Mureș — F.C.M. Reșița. **„Foarte bună evoluția acestui Pîrvu în defensiva Rapidului** — remarca Gheorghe Stănculescu, în calitate de observator federal și de antrenor cu experiență. **Parcă joacă de ani de zile în Divizia A!" Și alți cîțiva dintre debutanții turului au demonstrat că merită încrederea antrenorilor care i-au promovat : Lupău, Șurenghin, Dragnea, Buduru, Tilihoi, Stancu, Petrovici.** Cei mai mulți dintre ei au fost, de altfel, convocați și la lotul de tineret și nu se poate spune că n-au corespuns în meciurile pe care echipa le-a susținut în toamna lui '76. Analizînd, însă, în profunzime „veriga promovare" din cadrul filierei pe care un jucător o parcurge spre consacrare trebuie să arătăm că ceea ce am subliniat pînă acum constituie numai una din fețele medaliei. Există, din păcate, și un revers al acesteia.

GRIJĂ PENTRU DEBUTANȚI !

Vă mai amintiți, stimați cititori, de Bolos ? Dar de Gabian sau Batki ? Sigur că nu. Și pe bună dreptate. Pentru că ei au reprezentat trei debuturi efemere ale campionatelor 1974/1975 și 1975/1976. Gabian, Bolos, Batki, Danciu, Moș, Cocoș, Hamza, Pavel, Cosereanu etc, etc n-au greșit cu nimic. Promovarea lor a fost o GREȘEALĂ, pentru că antrenorii în cauză au tratat-o cu superficialitate. **„Mie, unul, nu-mi place să merg la**

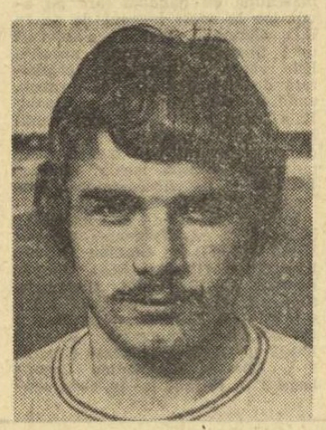

Lupău, *un jucător care promite*

Iată tabelul cu cei 61 de debutanți ai toamnei '76. Dinamo : Eftimescu (1), Ghiță (6) ; **Steaua :** A. Ionescu (2) ; **Univ. Craiova :** Cîrțu (5), Tilihoi (14), Irimescu (6), Călin (3), Geolgău (6), Ciobanu (4), Băluță (1), Bulcă (1) ; **Sportul studențesc :** Bunea (1), Niță (1), Negoiță (1) ; **Politehnica Timișoara :** Nucă (4) ; **F. C. Argeș :** Speriatu (3), Stancu (8) ; **F.C.M. Reșița :** Windt (14), Portic (8) ; **Progresul :** Tichigiu (6), Gh. Ștefan (16), Moraru (14), Nignea (14), Dragu (15), Iatan (16), Libra (5), Fl. Mihai (1) ; **F.C. Bihor :** Petrovici (10), Fildan (2), Foale (5), Lupău (12) ; **Rapid :** Popa (3), Zalupca (12), David (8), Pîrvu (17), Telespan (17) ; **F. C. Corvinul :** Jurcă (2), Miculescu (16), Banciu (4), Șumulanschi (8), Lazăr (7), Dina (10), Economu (15), Șurenghin (14), Georgescu (16), Nicșa (3), Bucur (15) ; **Politehnica Iași :** Ursu (13), Șerbănică (6) ; **F. C. Constanța :** Buduru (16), Dragnea (14), Ignat (4) ; **S. C. Bacău :** Agachi (1) ; **F.C.M. Galați :** Dumitrescu (9), Frunză (6), Nuțescu (3), I. Popescu (12), Orac (13), Constantin (9), Vochin (11), Gherghe (3). În paranteze, numărul de meciuri jucate. Trei echipe — U.T.A., A.S.A. Tg. Mureș și Jiul Petroșani — n-au promovat nici un jucător în turul actualului campionat.

Șurenghin, *atacant remarcat în toamna lui '76*

Așa stînd lucrurile, cluburile și antrenorii au datoria și obligația permanentă să caute, SĂ FORMEZE ȘI SĂ PROMOVEZE JUCĂTORI TINERI.

Laurențiu DUMITRESCU

JOI — REUNIREA LOTULUI A

- **23 DE JUCĂTORI CONVOCAȚI LA BUCUREȘTI**
- **DUMINICĂ ÎNCEPE, LA POIANA BRAȘOV, PRIMA PERIOADĂ DE PREGĂTIRE**

În vederea începerii pregătirilor de iarnă ale lotului A au fost convocați — pentru joi, 6 ianuarie, ora 11, la Centrul „23 August" — următorii 23 de jucători :

Portari : IORDACHE (Steaua), CRISTIAN (F.C. Argeș), WINDT (F.C.M. Reșița) ;

Fundași : CHERAN (Dinamo), G. SANDU (Dinamo), SĂTMĂREANU II (Dinamo), VIGU (Steaua), ANGHELINI (Steaua), SAMEȘ (Steaua), GRIGORE (Sportul studențesc), HAJNAL (A.S.A. Tg. Mureș).

Mijlocași : DUMITRU (Steaua), MULȚESCU (Jiul), BOLONI (A.S.A. Tg. Mureș), BALACI (Universitatea Craiova), STOICA (Steaua).

Înaintași : TROI (Steaua), DUDU GEORGESCU (Dinamo), RADU II (F.C. Argeș), DĂNILĂ (Politehnica Iași), IORDĂNESCU (Steaua), ZAMFIR (Steaua), MARCU (Universitatea Craiova).

Jucătorii convocați vor efectua vineri și simbătă un control medical complex la Centrul de medicină sportivă, după care, duminică, se vor deplasa la Poiana Brașov pentru pregătirea fizică generală de bază. Prima perioadă de pregătire a lotului reprezentativ se va încheia la 18 ianuarie.

Fișierul turului

9 F.C. ARGEȘ

- PUNCTE REALIZATE : **18** (16 acasă + 2 în deplasare) — procentaj 52,9 la sută.
- JUCĂTORI FOLOSIȚI : **19.** Olteanu (numărul meciurilor : 17 — totalul notelor obținute : 118), **Zamfir** (17—113), **D. Nicolae** (17—106), **Radu II** (16—107), **Cristian** (15—99), **Bărbulescu** (14—92), **Cîrstea** (14—91), **Radu III** (13—68), **Stan** (13—81), **Leșeanu** (13—66), **Toma** (11—73), **Dobrin** (10—68), **Roșu** (10—66), **Iovănescu** (9—62), **Stancu** (8—50), **Mustățea** (6—52), **Ivan** (7—44), **Speriatu** (3—21), **Moisescu** (1—6).
- GOLGETERII ECHIPEI : **Radu II** 12 (9 acasă + 3 în deplasare), **Dobrin** 3 (2+1), **Leșeanu** (1+1), **Cîrstea** (1+1) cîte 2, **Radu III** (0+1), **Toma** (1+0), **Roșu** (1+0) și **Zamfir** (1+0) cîte 1. **Zalupca** (Rapid) autogol (etapa a 2-a) și **Gătej** (F. C. Constanța) autogol (etapa a 4-a).
- A BENEFICIAT de **2** lovituri de la 11 m, transformate (Dobrin și Radu II). A fost sancționată cu **2** penalty-uri, de asemenea transformate.
- CARTONAȘE GALBENE : **Cîrstea** și D. Nicolae cîte 2, **Olteanu, Leșeanu, Dobrin, Iovănescu, Bărbulescu, Stan, Cristian** și **Zamfir** cîte 1. Totalul cartonașelor : 12.
- CARTONAȘE ROȘII : **Radu II** (etapa a 17-a).
- A EXPEDIAT **231** de șuturi la poartă (cele mai multe — **25** — în etapa a 2-a, cele mai puține — **5** — în runda a 3-a), dintre care **123** pe spațiul porții (cele mai multe — **13** — în etapa a 4-a, cele mai puține — **1** — în runda a 3-a).
- LA MECIURILE disputate acasă (9 la număr) au asistat aproximativ **63 000** de spectatori.

10. F.C.M. REȘIȚA

- PUNCTE REALIZATE : **17** (15 acasă + **2** în deplasare) — procentaj **50** la sută.
- JUCĂTORI FOLOSIȚI : **19. Florea** (numărul meciurilor : 17 — totalul notelor : 117), **Tănase** (17—114), **Atodiresei** (17—106), **Gabel** (17—110), **Porațchi** (16—112), **Hergane** (16—108), **Bora** (16—109), **Filipescu** (15—93), **Windt** (14—103), **Bojin** (13—71), **Chivu** (11—70), **Căprioru** (9—52), **Botonea** (9—44), **Kiss** (7—31), **Portic** (8—43), **Jacotă** (6—18), **Ilieș** (3—19), **Grigore** (2—5), **Uțiu** (a jucat doar 7 minute în etapa a 7-a).
- GOLGETERII ECHIPEI : **Gabel** 7 (7 acasă + 0 în deplasare), **Bora** 6 (5+1), **Tănase** 4 (2+2), **Florea** 3 (3+0), **Atodiresei** 2 (1+1) cîte 2, **Porațchi** (1+0) și **Portic** (1+0) cîte 1.
- A BENEFICIAT de o lovitură de la 11 m, ratată de Tănase. A fost sancționată cu un penalty, transformat.
- CARTONAȘE GALBENE : **Porațchi** 4, **Botonea** 2, **Atodiresei, Tănase, Gabel, Hergane, Filipescu** și **Bora** cîte 1. Totalul cartonașelor : 12.
- CARTONAȘE ROȘII : **nici unul.**
- A EXPEDIAT **206** șuturi la poartă (cele mai multe — **24** — în etapa a 17-a, cele mai puține — **5** — în etapa a 16-a), dintre care **90** pe spațiul porții (cele mai multe — cîte **10** — în rundele a 6-a, a 11-a și a 13-a, cele mai puține — **nici unul** — în runda a 16-a).
- LA MECIURILE susținute acasă (8 la număr) au asistat aproximativ **88 000** de spectatori.

Portarul Popa *reține cu siguranță mingea din fața lui* Gătej *și* Bora. *Fază din meciul* F.C.M. Reșița — F.C. Constanța.
Foto : P. FUCHS — Reșița

Azi începe la Snagov

CONSFĂTUIREA ANTRENORILOR ȘI A MEDICILOR DE LA ECHIPELE DIVIZIONARE

După cum se știe, astăzi începe la Snagov consfătuirea antrenorilor și a medicilor de la echipele divizionare, la care au fost invitați antrenorii formațiilor de Divizia A și B și medicii echipelor de Divizia A. Programul zilei de azi cuprinde : **Analiza turului campionatelor de Divizia A și B** (N. Petrescu), **Comunicări privind activitatea antrenorilor** (O. Popescu), **Discuții cu privire la analiza turului campionatelor Diviziei A și B și întrebări pe marginea recomandărilor Colegiului central al antrenorilor cu privire la perioada pregătitoare de iarnă, Filme.**

OBLEMENCO, 170 DE GOLURI ÎN DIVIZIA A

După disputarea turului ediției a 59-a a campionatului Diviziei A, craioveanul **Oblemenco** deține recordul golurilor înscrise în prima divizie : **el a marcat pînă în prezent 170 de goluri.** Îl urmează Adam cu 160, Ozon 157, Constantin 149, M. Dridea 142, Dobay 130, Vaczi 125, D. Georgescu 119, Dumitrache 118, Ene II și N. Naghi 116, Fl. Voinea 115, Bodola 114, I. Ionescu 107, Ene I 103, Baratki 100 etc.

LA ÎNCEPUT DE AN NOU — DORINȚE, ASPIRAȚII SPRE REZULTATE MAI BUNE...

Continuăm să publicăm dorințele, gîndurile conducătorilor de cluburi și asociații sportive, ale jucătorilor, antrenorilor, arbitrilor. Proiecte, năzuințe de mai bine pentru anul fotbalistic care abia a început...

ILIE OANĂ (antrenor la Politehnica Iași) : „1976 a fost un an mai puțin reușit pentru echipa mea. Vom păși în anul 1977 cu hotărîrea fermă de a efectua o pregătire la un nivel cît mai ridicat, pentru ca echipa să se comporte la valoarea ei reală. M-aș bucura mult dacă 2—3 dintre jucătorii ieșeni vor întruni sufragiile necesare pentru a fi convocați la lotul reprezentativ. Doresc ca echipa națională să aibă o comportare bună în confruntările oficiale, pentru a demonstra că fotbalul românesc are cu totul alt loc decît cel pe care-l ocupă la ora actuală".

CORNEL COSTINESCU (președinte al S. C. Bacău) : „Dorința cea mai fierbinte este aceea de a vedea că echipa noastră prestează un fotbal de calitate, care s-o poată desprinde de zona periferică a clasamentului. Intenționăm să promovăm mai mulți juniori, care să candideze pentru un tricou în reprezentativa U.E.F.A. și să se califice la turneul final. Nutresc speranța unei echipe naționale puternice".

ION BARBU (președintele clubului F.C. Argeș) : „Revenind la clubul pe care l-am slujit cu pasiune, doresc ca, împreună cu colectivul de conducere, cu tehnicienii clubului și jucătorii care apără culorile clubului, să facem din F.C. Argeș acea formație a celor mai frumoși ani ai ei. Avem o echipă tînără, talentată, și sînt sigur că, printr-o muncă intensă, rezultatele bune nu vor întîrzia să apară. De asemenea, am credința că anul 1977 va aduce acele schimbări în fotbalul românesc, care să-l relanseze calitativ, să-i ajute în atacarea cu șanse de reușită a preliminariilor C.M. Se simte, de fapt, o schimbare de mentalitate în ceea ce privește angajarea la efort a jucătorilor de fotbal. Și asta este încurajator".

ION IGNA (arbitru în lotul divizionar A) : „În primul rînd doresc ca greșelile în arbitraj, comise și de mine, să se reducă cît mai mult și chiar să dispară. Sper să am parte numai de jocuri de calitate, de frumoasă ținută sportivă, în așa fel încît să nu mai fiu nevoit să arăt jucătorilor cartonașe roșii și galbene. Dar peste aceste deziderate, cel mai de preț pentru mine ar fi să asist la revirimentul echipei naționale, care să se materializeze în practicarea unui fotbal de bun nivel și care să ne aducă satisfacția calificării la C.M. din Argentina".

NICOLAE RAAB (arbitru în lotul divizionar A) : „Concomitent cu prestarea unor arbitraje de calitate, doresc să am și frumoase realizări pe tărîm profesional la locul meu de muncă din cadrul Uzinei Industria sîrmei C. Turzii. „Noul val" al arbitrilor tineri, promovați în lotul A, va trebui să aibă în acest an prestații de înaltă valoare, prin care să justifice încrederea acordată. Numai în felul acesta fotbalul nostru va putea marca mult dorita revitalizare calitativă. Doresc, pe această cale, să urez tuturor cavalerilor fluierului, ca și jucătorilor, un an cît mai rodnic".

FLOREA DUMITRACHE (Jiul) : „Toamna anului care abia s-a încheiat îmi dă dreptul, cred, să sper, într-o comportare remarcabilă sub culorile Jiului și în sezonul de primăvară. Ce-mi doresc mai mult ? O telegramă pe adresa clubului din Petroșani prin care antrenorul echipei naționale, Ștefan Covaci, să mă convoace la lot".

ION POP (căpitanul echipei Rapid) : „Doresc, în primul rînd, ca Rapid să rămînă în prima divizie a țării ; în felul acesta, în 1977 îmi voi vedea un nou vis împlinit, acela de a îmbrăca pentru a 300-a oară tricoul unei divizionare A. O cifră frumoasă la vîrsta de 30 de ani pe care îi voi împlini în luna mai. Mai îmi doresc, pentru anul care vine, să absolv cu succes cursurile Institutului de educație fizică și sport".

FRANCISC COLOSI (arbitru divizionar A) : „Doresc ca anul care a început să aducă o ridicare generală a calității fotbalului nostru. Doresc reprezentativei noastre succes în preliminariile C.M., în întrecerea cu valoroasele echipe ale Iugoslaviei și Spaniei. În ce mă privește, doresc să realizez arbitraje bune".

NICOLAE PROCA (antrenor C. S. Tîrgoviște) : „Ce-aș putea să-mi doresc, mai întîi, în anul 1977, decît ca echipa pe care o antrenez să promoveze în prima divizie a țării ? Aș mai vrea ca returul actualei ediții de campionat să confirme creșterea valorică a echipei în perspectiva unei bune comportări în confruntarea cu cele mai bune formații ale țării".

TRAIAN IONESCU (antrenor) : „În anul 1977 aș dori să construiesc o nouă echipă (așa cum am mai realizat cu ani în urmă) pe care, în continuare, să o aduc la nivelul formației Dinamo din anii săi de glorie. Pentru fotbalul românesc aș mai dori o pleiadă de tineri jucători de certă valoare și, bineînțeles, calificarea reprezentativei noastre la campionatul mondial".

AUREL MUNTEANU (Sportul studențesc) : „Anul 1977 aș vrea să îmi aducă titularizarea în echipa mea de club și, împreună cu ceilalți coechipieri, să ne clasăm la sfîrșitul acestui campionat în primele trei locuri, pentru a putea participa într-o competiție continentală, în cadrul căreia să realizăm o performanță superioară aceleia din anul trecut".

COSTICĂ ȘTEFĂNESCU (Universitatea Craiova) : „Aș vrea ca în anul 1977 să continui ascensiunea pe planul evoluției competiționale, iar forma sportivă să-mi permită a fi selecționat într-un lot reprezentativ. Aș dori ca echipa mea de club să continue drumul unei reale afirmări".

CONSTANTIN BIGAN (F. C. Bihor) : „Doresc ca echipa în care joc să aibă o comportare mai constantă în meciurile de acasă, deoarece în toamnă unele formații ne-au luat punctele planificate. „Tricolorilor" le urez un start reușit, care să le aducă mult rîvnita calificare la turneul final al C.M.".

CONSTANTIN IGNAT (F. C. Constanța) : „Două lucruri îmi doresc pentru 1977. Aș vrea ca echipa mea, lider după cele 17 etape ale turului, să devină prima cîștigătoare a Diviziei naționale de juniori. În același timp, sper ca selecționata de juniori, din care fac parte, să se califice pentru Turneul final U.E.F.A. Și dacă se va putea — am să mă pregătesc neobosit în această privință — să joc mai mult în Divizia A, în care am debutat în toamna lui '76".

LOTO — PRONOSPORT INFORMEAZĂ

PROCURAȚI DIN VREME BILETE PENTRU MAREA TRAGERE EXTRAORDINARĂ PRONOEXPRES A NOULUI AN DIN 9 IANUARIE 1977. După marele succes al tragerii extraordinare Loto a Revelionului, Administrația de Stat Loto-Pronosport organizează la 9 ianuarie 1977 marea tragere extraordinară Pronoexpres a Noului An. După cum se știe această tragere oferă participanților mari cîștiguri în autoturisme, excursii peste hotare și bani.

Un mare punct de atracție al tragerii este și acela că se acordă **cîștiguri suplimentare** din fondul special al sistemului Pronoexpres. Tragerea se efectuează, în 3 faze, extrăgîndu-se un total de 50 de numere. Alte amănunte găsiți în programul Loto-Pronosport din 4 ianuarie a.c. precum și în prospectele tragerii pe care vi le oferă toate agențiile Loto-Pronosport. Procurînd din vreme biletele vă asigurați participarea la marea tragere extraordinară Pronoexpres a Noului An.

DEBUTUL INTERNAȚIONAL AL TINERILOR BASCHETBALIȘTI

● Lotul național de juniori joacă la Jeșenik (Cehoslovacia), selecționata de tineret a Capitalei evoluează la Varșovia ● Arbitrii meciurilor care vor fi susținute săptămîna viitoare de I.E.F.S., Steaua și Rapid în cupele europene

Continuînd acțiunea lăudabilă de a crea loturilor reprezentative de tineret și juniori o activitate competițională bogată, F.R. Baschet a asigurat, chiar din primele zile ale anului 1977, participarea „noului val" la întreceri internaționale. Lotul reprezentativ de juniori, de pildă, ia parte de azi pînă duminică la un turneu găzduit de orașul cehoslovac Jesenik, alături de echipele Bulgariei, R.D. Germane, Poloniei, U.R.S.S. și, bineînțeles, cea a țării gazdă. Selecționata română este alcătuită din: **Fl. Ermurache, Fl. Marinache, P. Brăniștéanu, C. Ciochină, Z. Buzeșteanu, Fl. Samoilă, G. Georgiu, M. Bretz, V. Zgriban, M. Tingăreanu, D. Antohi, Șt. Bănică.** Antrenori: **C. Dirjan** și **O. Șerban.**

Echipa de tineret a Capitalei participă, de azi pînă marți, la tradiționalul turneu „Cupa eliberării Varșoviei" care se desfășoară, în capitala Poloniei. Au făcut deplasarea: **A. Netolitzki, C. Fluturaș, R. Boișteanu, D. Haiduc, M. Caraion, Z. Gellert, M. Crăciun, D. Chircă, G. Carol, M. Petrof, M. Braboveanu** și **D. Sipoș.** Antrenori: **V. Popescu** și **D. Lecca.**

★

Reprezentantele țării noastre în grupele sferturilor de finale ale cupelor europene la baschet (I.E.F.S. în C.C.E. la fete, Steaua în Cupa cupelor și Rapid în Cupa „Liliana Ronchetti") debutează săptămîna viitoare în această etapă superioară a prestigioaselor competiții. Arbitrii meciurilor vor fi: **P. Leegwater** (Olanda) — **M. Paszucha** (Polonia) la jocul Sparta — I.E.F.S. (la Praga), **D. Jaksici** (Iugoslavia) — **N. Duran** (Turcia) la jocul Steaua — Forst Birra Cantu (la București), **J. Marce** (Spania) — **R. Soavi** (Italia) la jocul C. S. Toulon — Rapid (la Toulon).

SPORTUL ÎN LUME

Turnee internaționale de handbal

H.C. MINAUR BAIA MARE ÎNVINGĂTOARE LA ROSTOCK

● Selecționata Bucureștiului pe locul 2 la Berlin

Intr-unul din cele două turnee masculine de handbal care au avut loc la acest început de an în R.D. Germană, victoria a revenit unei formații din țara noastră. **Este vorba de competiția organizată de clubul Empor la Rostock, unde divizionara A, H.C. Minaur Baia Mare s-a clasat pe primul loc,** la egalitate de puncte (4), dar cu un golaveraj mai bun față de puternica echipă locală **Empor Rostock** și de vicecampioana Poloniei **Wybrzezse Gdansk.**

Iată rezultatele handbaliștilor băimăreni: cu **Wybrzezse Gdansk 23—17 (11—6),** cu **Stadion Copenhaga 17—6 (10—3)** și cu **Empor Rostock 11—17 (4—10).** Clasament final: **1. H.C. Minaur Baia Mare** 4 p (51—40), **2. Empor Rostock** 4 p (52—46), cu Wybrzezse Gdansk 15—18 (9—7), **3. Wybrzezse Gdansk** 4 p (59—57), **4. Stadion Copenhaga** 0 p. **Primul loc în clasamentul golgeterilor a fost ocupat de Ioan Palko (Minaur Baia Mare) 21 de goluri,** urmat de Hansen (Stadion) și Böhme (Empor).

Celălalt turneu a avut loc la Berlin și s-a bucurat de participarea unor formații mai puternice, reprezentative de orașe, dintre care unele erau chiar selecționate naționale. În primele două meciuri, formația Bucureștiului (de fapt, selecționata universitară a țării, care va lua parte în curînd la C.M. universitar din Polonia) a învins cu 18—11 selecționata regiunii Berlin și cu 15—12 echipa orașului Magdeburg.

În continuare, jucătorii români au învins echipa **Budapestei** cu **21—10 (12—2)** și au pierdut la limită meciul cu formația **Berlinului: 10—11 (4—5).** Clasamentul final: **1. Berlin 7 p, 2. București 6 p, 3. Magdeburg 4 p, 4. Budapesta 3 p, 5. Selecționata regiunii Berlin 0.** Ca și la Rostock, primele locuri în clasamentul celor mai eficace jucători ai turneului au revenit românilor: **Mironiuc (18 goluri)** și **Drăgăniță (16 goluri),** ambii din formația orașului București care, în drum spre Plock (Polonia), unde va disputa primul meci din cadrul C.M. universitar, va mai evolua și la Magdeburg (R.D. Germană).

„TURNEUL CELOR 6 NAȚIUNI"

TINERII HOCHEIȘTI ROMÂNI PE LOCUL III

Victoria finală a revenit selecționatei Italiei

Tradiționala competiție de hochei rezervată echipelor de juniori și dotată cu „Trofeul celor 6 națiuni" a fost cîștigată la actuala ediție de selecționata Italiei, care prin acest rezultat, mai puțin scontat, a furnizat una din primele mari surprize ale sezonului hocheistic. După două meciuri egale cu Austria (4—4) și România (3—3), tinerii jucători italieni au reușit o categorică victorie în meciul cu Elveția, una din principalele pretendente la primul loc (8—4), după care, în ultima etapă, au învins Ungaria cu 6—0. Totalizînd astfel 8 puncte. Italia a terminat pe primul loc și a intrat pentru prima oară în posesia frumosului trofeu.

Derbyul ultimei etape l-a constituit, însă, meciul dintre echipele României și Elveției. Tinerii hocheiști români, avînd 7 puncte, puteau ocupa primul loc în turneu dacă învingeau selecționata Elveției. Dominați de emoție ei au început meciul slab, pierzînd în cele din urmă. Victoria a revenit elvețienilor cu 5—1 (3—0, 1—1, 1—0), care acumulînd 8 puncte, au terminat pe locul secund, în timp ce reprezentativa României cu 7 puncte s-a clasat pe locul III. Ultimul meci a opus formațiile Austriei și Bulgariei și s-a încheiat cu victoria primei echipe cu scorul de 6—3.

Fază din meciul Canada — Cehoslovacia (4—4) din cadrul C.M. (tineret). Iată momentul în care Secord (nr. 20) înscrie primul gol pentru Canada, pe lîngă Korbela (nr. 22) și portarul cehoslovac Cerveny (nr. 2).
Telefoto: A.P.—AGERPRES

ECHIPA U.R.S.S. CÎȘTIGĂTOARE A C.M. (tineret) LA HOCHEI

PRAGA, 3 (Agerpres). Prima ediție a campionatului mondial de hochei pe gheață rezervat echipelor de tineret (sub 20 de ani) care s-a disputat în mai multe localități din Cehoslovacia s-a încheiat cu victoria selecționatei U.R.S.S., care a terminat neînvinsă competiția totalizînd 14 puncte. Pe locurile următoare în clasamentul final s-au situat formațiile Canadei — 11 p, Cehoslovaciei — 9 p, Finlandei — 8 p, Suediei — 6 p, R.F. Germania — 4 p, S.U.A. — 3 p și Poloniei — 1 p.

În ultima zi a turneului, la Zvolen, s-a disputat partida derby dintre reprezentativele **U.R.S.S.** și **Canadei, victoria revenind cu scorul de 6—4 (6—0, 0—0, 0—4) hocheiștilor sovietici.** Meciul a fost palpitant, ambele echipe dominînd copios cîte o repriză. Mai viguroși și mai siguri în apărare, tinerii jucători sovietici au învins prin golurile marcate de **Gimaiev** (2), **Frolikov, Zubkov, Romașin** și **Sistak.** Punctele echipei canadiene au fost realizate de **Secord, Anderson, Hazlett** și **Seiling.**

În celelalte două meciuri s-au înregistrat următoarele rezultate: **Cehoslovacia — Suedia 4—2 (2—0, 0—0, 2—2); R.F. Germania — Polonia 9—2 (3—0, 5—1, 1—1).**

Cei 30 de ziariști de specialitate prezenți la turneu au alcătuit cea mai bună echipă a campionatului în următoarea componență: portar: **Aleksandr Tijnik** (U.R.S.S.); fundași: **Lubos Oslizlo** (Cehoslovacia) — **Risto Siltanen** (Finlanda); atacanți: **Bengt Ake Gustavsson** (Suedia) — **Dale McCourt** (Canada) — **Igor Romasin** (U.R.S.S.)

DOI LIDERI ÎN C.M. DE ȘAH PENTRU JUNIORI

HAGA, 3 (Agerpres). După disputarea a 11 runde și a unor partide întrerupte, în campionatul mondial de șah pentru juniori, care se desfășoară în orașul olandez Groningen, conduc Lubomir Ftacnik (Cehoslovacia) și Mark Diessen (S.U.A.), cu cîte 8½ puncte. Șahistul român **Ovidiu Foișor,** care în runda a 11-a a remizat cu englezul Jonathan Mestel, totalizează **6 puncte.**

Alte rezultate: Ftacnik — Rogers 1—0, Diessen — Gheorghiev 1—0, Kouatly — Chandler 1—0, Vladimirov — Sisniega ½—½, Egmond — Chaves ½—½.

Prognoză alpină mondială

NOUTĂȚI DE SENZAȚIE ÎN SCHIUL FEMININ

Sînt cel puțin trei la număr noutățile de senzație cu care au debutat în noul sezon competițional schioarele de prima mînă ale eșalonului internațional, participante în probele Cupei Mondiale sau ale Cupei Europei. Mai întîi **retragerea din activitatea competițională amatoare a dublei campioane olimpice Rosi Mittermaier** (R.F.G.), schioară ce a dominat copios atît J.O. de la Innsbruck, cît și clasamentul ultimei Cupe Mondiale, adjudecat cu ușurință și la mare distanță. Problema are implicații pentru că relansează lupta pentru supremație, în care vor fi astfel angajate mult mai numeroase pretendente. A doua noutate o constituie **revenirea în sfera competiției a uneia dintre cele mai bune schioare ale tuturor timpurilor, austriaca Annemarie Pröll-Moser,** după un sezon de absență în care a cochetat cu publicitatea și cu interesele comerciale ale cîtorva firme de aparate de uz casnic. Desigur, după o perioadă de acomodare pentru revenirea tonusului psihic de concurs, Pröll-Moser va conferi din nou coboririi feminine vigoarea și caracterul pronunțat atletic pe care îl etalează de obicei. Și, în sfîrșit, **întinerirea generală a tuturor loturilor** pentru următorul interval olimpic al cărui obiectiv final sînt Jocurile de iarnă de la Lake Placid în 1980. Important este faptul că în toate marile echipe (unde au intervenit substanțiale modificări în conducerea federațiilor și a corpului de antrenori) s-a asigurat continuitatea și nivelul performanței prin menținerea în structura loturilor a personalităților tehnice, pe scurt, a schioarelor (încă) valoroase fie prin rezultatele de care sînt capabile, fie prin rolul de model tehnico-tactic față de noile schioare introduse în echipe. Astfel, în echipa Austriei, pe lîngă consacratele Annemarie Pröll Monika Kaserer, Brigitte Totschnig-Habersatter, au fost introduse în lotul alpin Martina Elmer, Maria Schlechter, Lea Sölkner și altele. Interesant este și faptul că în această echipă se încearcă o deplasare a specializării și spre slalom special, completînd astfel preferințele manifeste pentru coborîre și slalom uriaș. În echipa Franței, alături de Danielle Debernard, Patricia Emonet, Fabienne Serrat, foarte cunoscute, vor lupta acum în prima echipă Arnelle Pertuiset, Martine Couttet, Perrine Pelen (15 ani) etc. La elvețience, puternica garnitură Lise-Marie Morerod, Marie-Thérese Nadig, Bernadette Zurbriggen este secondată de Brigitte Glur, Brigitte Briand. Împrospătare masivă și în echipa S.U.A., unde liderele Cindy Nelson și Lindy Cochran vor pregăti desigur iureșul mai tinerelor Abigail Fisher, Vicky Fleckenstein, Betsy Dorsey etc. Și în alte echipe întineririle sînt numeroase. Deosebirea constă în faptul că valorile foarte înalte (care să fie urmate) sînt mult mai rare. La italience, de pildă, Claudia Giordani este o mare campioană, de care vom auzi negreșit. Printre celelalte schioare cu posibilitate de a tulbura ierarhiile, oarecum conservatoare, ale schiului ar putea conta, cu o mai mare pondere în acest sezon, Evi Mittermaier (R.F.G.), Hanni Wenzel (Liechtenstein), Kathy Kreiner și Susan Clifford (Canada), Elena Mathous (Iran), Dagmar Kuzmanova (Cehoslovacia). Dar sezonul și surprizele abia au început...

Mihai BĂRĂ

Trei dintre vedetele actualului sezon de schi. De la stînga la dreapta: Annemarie Moser-Pröll, Marie Therese Nadig și Brigitte Totschnig-Habersatter

„CUPA MONDIALĂ" LA SCHI

● După slalomul uriaș de la Ebnat Kappel, în clasamentul individual al „Cupei Mondiale" continuă să conducă italianul Piero Gros — 59 p, urmat de Heini Hemmi — 53 p și Franz Klammer — 50 p. În clasamentul general pe națiuni (masculin plus feminin), pe primul loc se află Austria — 491 p, urmată de Elveția — 236 p, Italia — 199 p și S.U.A. — 104 p.

● În stațiunea de sporturi de iarnă Laax (Elveția) în cadrul „Cupei Mondiale" de schi s-a disputat luni o probă de slalom special care a fost cîștigată de suedezul Ingemar Stenmark cronometrat în ambele manșe cu timpul de 100,25.

● La Oberstaufen (R.F. Germania), în cadrul aceleiași competiții, slalomul special a revenit sportivei Lise Marie Morerod (Elveția) cu 95,17 (timp înregistrat în cele două manșe).

PRIMUL MARE TURNEU AL SEZONULUI DE TENIS '77

MELBOURNE, 3 (Agerpres). — Pe terenurile stadionului „Kooyong" din Melbourne au început campionatele internaționale de tenis ale Australiei, primul mare turneu al sezonului 1977.

Partida inaugurală s-a disputat între argentinianul Guillermo Vilas și australianul Paul McNamee, victoria revenind primului cu 6—2, 6—4, 6—2. În alte partide s-au înregistrat rezultatele: Gorman — Simpson 6—3, 6—3, 6—4; Ruffels — Kronk 7—5, 6—1, 6—4; Ashe — McNamara 6—3, 6—0, 6—2; Case — Lewis 3—6, 6—1, 6—3 6—1; Bohrnstedt — Elschenbroich 3—6, 6—3, 6—3, 6—3.

Tot în primul tur al probei de simplu masculin Ion Țiriac (România) l-a învins cu 6—0, 6—4, 6—4 pe Peter Campbell (Australia).

În primele întîlniri ale concursului feminin, jucătoarea italiană Daniella Marzano a învins-o cu 3—6, 6—4, 6—1 pe Michelle Gourdal (Belgia), iar Pam Whytcross (Australia) a dispus cu 5—7, 6—4, 6—4 de Kathy Harter (S.U.A.)

LA SFÎRȘITUL ACESTEI SĂPTĂMÎNI MECIURILE TUR ALE SEMIFINALELOR C.C.E. ȘI CUPEI CUPELOR LA VOLEI

La sfîrșitul acestei săptămîni, echipele noastre de volei vor susține meciurile tur din cadrul semifinalelor celor două mari competiții rezervate formațiilor de club, **Cupa campionilor europeni** și **Cupa cupelor.**

Conform programului partidele se vor desfășura după cum urmează: **sîmbătă:** Traktor Schwerin — Dinamo (feminin) în C.C.E., Plomien Sosnowiec — Steaua (masculin) și Ț.S.K.A. Sofia — Rapid (feminin) în Cupa cupelor; **duminică:** S.C. Leipzig — Dinamo (masculin) în C.C.E.

Returul este programat după o săptămînă în Capitală.

PE SCURT

ATLETISM ● Participanții la crosul disputat în noaptea Anului Nou au fost prezenți la un concurs la Sao Paulo. În proba de 5 000 m victoria a revenit vest-germanului Klaus Hildebrand, cu timpul de 13:53,0, urmat de mexicanul Luis Hernandez — 13:54,8 și de italianul Franco Fava — 13:59,8. Alte rezultate, masculin: 10 000 m — Rodolfo Gomez (Mexic) 28:57,8; 1 500 m — Mark Nevens (Belgia) 3:51,5; 3 000 m obstacole — Luis Garrido (Venezuela) 9:03,6; feminin: 3 000 m — Eva Gustaffson 9:46,4.

CICLISM ● Primul ciclocros al anului s-a desfășurat la Varese (Italia) și a fost cîștigat de belgianul Roger de Vlaeminck. Învingătorul a parcurs 22 km în 49:30,0.

HOCHEI ● Echipa Z.K.L. Brno a susținut un joc amical cu formația E. V. Füssen pe care a învins-o cu 12—5 (6—2, 5—2, 1—1). ● Selecționata Cehoslovaciei își continuă pregătirile în vederea campionatului mondial întîlnind astăzi la Teplice reprezentativa R. F. Germania. Miercuri, la Usti nad Labem, are loc cea de-a doua partidă.

NATAȚIE ● Lotul de sportivi sovietici care a efectuat un stagiu de pregătire în S.U.A. a participat la un concurs desfășurat la Mission Viejo (California): feminin, 200 m liber — Irina Vlasova 2:10,13, Jennifer Hooker 2:11,69; 100 m liber — Larisa Lezareva 1:01,64; masculin, 200 m spate — John Naber 2:10,15.

PATINAJ ● Concurs la Inzel, masculin: 1 500 m — Andersson (Suedia) 2:14,17; 5 000 m — van Helden (Olanda) 7:27,31; 1 000 m — De Jong (Olanda) 1:19,36; feminin: 1 000 m — Virve Maekelae (Finlanda) 1:39,85; 500 m — Lena Tiilquist (Suedia) 46,45.

RUGBY ● Continuîndu-și turneul în Anglia echipa Farul Constanța a întîlnit formația Trojans, de care a fost învinsă cu 15—3.

ȘAH ● Turneul de la Hastings a continuat cu runda a patra: Farago — Damianovici 1—0, Kagan — Kaplan 1—0, Smislov — Zwaig ½—½, Whitley — Adorjan ½—½. Celelalte partide s-au întrerupt. Lider al clasamentului este marele maestru Vasili Smislov cu 3 p.

TENIS ● Întreruptă duminică seara, finala turneului de la Sydney a fost reluată ieri și s-a încheiat cu victoria lui Tony Rocke care-l învinge pe Dick Stockton cu 6—3, 3—6, 6—3, 6—4.

ÎNTRECERILE SCHIORILOR SOVIETICI

Loturile reprezentative de schi-fond ale U.R.S.S. și-au încheiat concursul de verificare, desfășurat pe pîrtiile de la Krasnogorsk. O nouă victorie a fost obținută de campioana olimpică și mondială Galina Kulakova, care a terminat învingătoare în cursa de 10 km, fiind cronometrată cu timpul de 32:36,8. Pe locul secund s-a clasat Raisa Smetanina, în 33:00,0, iar a treia a terminat tînăra schioară Nurania Latfulina — 33:48,4.

În proba masculină de 15 km, victoria a revenit campionului olimpic Nikolai Bajukov, cu timpul de 44:35,0. Pe locul doi — Serghei Saveliev 44:43,2.

FOTBAL meridiane

CAMPIONATE ÎN PAUZA DE IARNĂ

TORPEDO MOSCOVA CÎȘTIGĂ TITLUL DUPĂ 11 ANI

La sfîrșitul anului 1976 s-a încheiat cel de al 39-lea campionat al U.R.S.S. Pentru prima oară, întrecerea celor mai bune formații sovietice s-a desfășurat într-un singur tur, în cursul toamnei (după un tur de tranziție, în primăvară).

Titlul a revenit echipei **Torpedo Moscova,** care, după 11 ani, intră din nou în posesia trofeului. Antrenorul echipei este fostul internațional **Valentin Ivanov,** care a jucat în această formație, iar de nouă ani se află la cîrma proaspetei campioane. Torpedo Moscova este una dintre cele mai tinere formații din campionat (media de vîrstă: 23 de ani), are o linie mediană foarte activă **(Zaharov, Filatov, Iurin),** iar dintre atacanți, **Kruglov, Sucilin** și îndeosebi **Belenkov** au fost jucătorii de bază ai echipei. Firește, meritul cel mai mare al proaspeților campioni nu constă doar în tinerețea lor ci și în faptul că toți jucătorii au fost crescuți de club și promovați pe rînd din echipele de pitici, în cea de juniori, de tineret și apoi în cea de seniori.

Valentin Ivanov dorește să formeze un 11 puternic, așa cum era formația sa în urmă cu 12 ani, cînd el însuși juca alături de renumiții **Streltov, Voronin, Banikov. „De fapt — spune Ivanov — ca să fiu obiectiv, cea mai bună echipă din U.R.S.S. rămine Dinamo Kiev. Ea joacă spectaculos, practică un fotbal modern și are în componența ei pe cei mai valoroși internaționali: Blohin, Muntean, Oniscenko, Rudakov, Slobodian. La sfîrșitul campionatului însă, Dinamo Kiev părea obosită datorită numeroaselor partide susținute, eforturilor la care au fost supuși jucătorii selecționați în echipa reprezentativă".** Iată de ce, Dinamo Kiev a obținut doar o singură victorie în deplasare! În schimb, Dinamo Moscova deține și ea un record, cel al punctelor acumulate pe teren propriu: 13 din 14 posibile.

IATĂ CLASAMENTUL FINAL:

1.	**Torpedo Moscova**	15	9	2	4	20- 9	20
2.	Dinamo Kiev	15	6	6	3	22-16	18
3.	Dinamo Tbilisi	15	6	5	4	16-12	17
4.	Karpați Lvov	15	6	5	4	22-19	17
5.	Zenit Leningrad	15	6	4	5	22-16	16
6.	Dinamo Moscova	15	7	2	6	15-13	16
7.	Ț.S.K.A.	15	5	5	5	21-16	15
8.	Lok. Moscova	15	6	3	6	13-13	15
9.	Cernomoreț	15	7	1	7	14-20	15
10.	Șahtior Donețk	15	5	4	6	12-10	14
11.	Aripile Soviet.	15	5	4	6	12-15	14
12.	Dnepropetrovsk	15	6	2	7	12-17	14
13.	Zaria	15	6	2	7	12-17	14
14.	Ararat Erevan	15	4	6	5	14-20	14
15.	Spartak Moscova	15	5	3	7	15-18	13
16.	Dinamo Minsk	15	2	4	9	11-21	8

Impetuoșii atacanți de la Dinamo Kiev, Blohin *și* Oniscenko *(în plin plan, de la stînga la dreapta) în acțiune, în meciul cu Spartak Moscova.* Foto: „FUTBOL I HOKKEI" — Moscova

Două echipe au retrogradat: **Spartak Moscova** și **Dinamo Minsk.** Firește, părăsirea primei ligi de către Spartak constituie o mare surpriză, pentru că ea nu a jucat niciodată într-o ligă inferioară, avînd chiar un palmares remarcabil: a cucerit de nouă ori campionatul și tot de atîtea ori Cupa U.R.S.S.

Jocurile din toamnă au fost influențate de vremea neprielnică (frig, zăpadă, ploi) și de terenurile desfundate. În asemenea condiții, și numărul spectatorilor a fost cu mult mai redus decît cel din primăvară.

ECHIPA LUI „H.H." PE ULTIMUL LOC!

Aproape uitat, **Helenio Herrera,** celebrul antrenor al anilor '60, cel care a dus pe Internazionale Milano pe culmile gloriei, încearcă să revină în arenă. Deocamdată el este consilier tehnic la clubul **Rimini** din divizia a doua a Italiei. Dar iată că reușitele sale se lasă încă așteptate, clubul are de cîtva timp terenul suspendat din cauza suporterilor, iar echipa ocupă ultimul loc în clasament... E grea revenirea!

CAMPIONATE ÎN CURS DE DESFĂȘURARE...

PORTUGALIA (etapa 12): Leixoes — Guimaraes 2—1; Montijo — Belenenses 1—0; F.C. Porto — Boavista 2—0; Vitoria Setubal — Atletico 5—2; F.C. Braga — Estoril 1—1. Celelalte partide au fost aminate. Primele clasate:

1.	**Sporting Lisabona**	11	10	1	0	28- 7	21
2.	**Porto**	12	7	2	3	28-13	16
3.	**Benfica**	11	7	2	2	18-13	16

BELGIA (etapa 16): Anvers — F.C. Liège 5—0; Mechelen — R.W.D. Molenbeek 0—1; Courtrai — Ostende 4—2; Charleroi — Waregem 0—1; Standard Liège — Beerschot 1—1; Lokeren — F.C. Bruges 2—2; Winterslag — Beveren 0—0; S.C. Anderlecht — S.K. Lierse 3—0. Primele clasate:

1.	**F. C. Bruges**	16	10	4	2	32-14	24
2.	**R.W.D. Molenbeek**	16	9	5	2	26-13	23
3.	**S. C. Anderlecht**	16	8	5	3	37-21	21

GRECIA (etapa 13): Panathinaikos — Yannina 3—1; A.E.K. — Apollon 2—0; Olympiakos Pireu — Kavala 2—1; P.A.O.K. — Ethnikos 2—1; Aris — Panionios 1—1; Serrai — Panahaiki 2—1; Pierikos — Atromitos 1—0; Penetlikos — Kastoria 2—0. Primele clasate:

1.	**P.A.O.K.**	13	10	3	0	31- 7	23
2.	**Olympiakos**	13	10	2	1	27- 8	22
3.	**Panathinaikos**	13	9	3	1	27- 7	21

SPANIA (etapa 16): Atletico Madrid — Real Madrid 4—0; Malaga — Santander 1—2; Salamanca — Las Palmas 0—0; Atletico Bilbao — Betis Sevilla 1—0; C.F. Barcelona — Elche 4—1; Hercules Alicante — Espanol Barcelona 2—0; Sevilla — Real Sociedad 0—3; Burges — Celta Vigo 1—0; Zaragoza — Valencia 2—2. Primele clasate:

1.	**C. F. Barcelona**	16	10	3	3	35-14	23
2.	**Valencia**	16	8	5	3	33-23	21
3.	**Atletico Madrid**	16	8	5	3	30-24	21

TURCIA (etapa 14): Besiktas — Mersin 1—1; Giresunsport — Eskisehirsport 1—2; Bursaspor — Adanaspor 6—1; Zonguldakspor — Trabzonspor 0—1; Adanademirspor — Galatasaray 0—0; Fenerbahce — Altay 1—1; Goztepe — Orduspor 1—0.

Clasament: 1. **Trabzonspor** 21 p; 2. **Eskisehirspor** 19 p; 3. **Galatasaray** 17 p.

„INVAZIA URIAȘILOR"

Chenar extern

Patru din cele 5 echipe occidentale care au evoluat în acest sezon la București, în cadrul cupelor europene de baschet, aveau în formație jucători americani. În clasamentul coșgeterilor campionatului de baschet al Franței, printre primii 25 de ași ai eficacității nu există decît un singur francez, pierdut într-o mare de nume americane, de la Smith pînă la Brown. În echipa națională a Olandei figurează 7 jucători de peste Ocean, naturalizați. „Perle negre", vrăjitori ai balonului" transatlantici, nu lipsesc aproape din nici o formație de vază din Spania, Italia, Belgia. Din cele 29 de echipe care formează ligile vest-germane de baschet doar două nu au jucători proveniți din America...

Asemenea date întăresc observația că baschetul european e supus presiunii unei puternice invazii de dincolo de Ocean. De fapt, toți acești jucători care au invadat vechiul continent sînt băieți de peste 2 metri, jucători de mîna a doua sau chiar a treia, care nu și-au putut asigura acasă un contract ca profesioniști. Fără îndoială, cu experiența lor, cu știința jocului, au contribuit la relansarea baschetului în unele țări europene, dar în cazurile cele mai frecvente apelul la acest costisitor „import" a fost determinat de dorința de a „face spectacol", de a realiza o profitabilă industrie a spectacolului sportiv.

În momentul în care jocul de baschet începe să fie considerat din punct de vedere strict comercial, argumentele pur sportive scad în eficacitate. Clubul francez B.C. Caen are 4 jucători americani, dar presa pariziană nu-i numește decît „muncitori imigranți". În echipa campioană a R.F. Germania, TuS 04 Leverkusen, joacă și John Ecker, soțul american al fostei campioane olimpice Heide de Rosendahl, dar presa îl asimilează cu orice alt „Gastarbeiter".

Importul tot mai accentuat de jucători transoceanici vădește numai intenția de „a face casă", de a obține încasări mari prin rezultate bune și prin divertisment (adesea) dincolo de morala sportivă. Se intețesc, în ultima vreme, cazurile de asemenea jucători americani care schimbă cluburile (și țările) nu în funcție de preferințe de stil, ci potrivit avantajelor ce se oferă.

Situația nu putea rămîne fără ecou în cercurile adevăraților iubitori de sport. În săptămînalul vest-german „Die Zeit" din Hamburg, Karl Morgenstern denunță această realitate, sub titlul: **„În Bundesliga (de baschet) domină bine plătiții ași de dincolo de Ocean".** Mai virulent intervine Henri Gracia, în cotidianul parizian „l'Équipe", cînd scrie: **„Să se pună capăt acestei recrutări sălbatice, fără de lege și firește fără cinste, care ia din ce în ce mai mult alura unui infamant tîrg de glob-trotteri".** A venit vremea, se pare, ca această „avalanșă a uriașilor" să fie oprită.

Victor BĂNCIULESCU

Redacția și administrația: București, str. V. Conta 16, tel. centrală 11.10.05; secția coresp. 11.51.09; interurban 437; telex: 10 350 romsp r. Tiparul: I. P. „Informația" 10 363. Pentru străinătate, abonamente prin ILEXIM, Departamentul export-import presă. P.O. Box 136—137, telex 11226, București str. 13 Decembrie nr. 3.
R. 1. 2. 3. 4.

PROLETARI DIN TOATE ȚĂRILE, UNIȚI-VĂ!

Sportul

ZIAR AL CONSILIULUI NAȚIONAL PENTRU EDUCAȚIE FIZICĂ ȘI SPORT

ANUL XXXIII — Nr. 8442 | 4 PAGINI — 30 BANI | MIERCURI 5 IANUARIE 1977

IERI A ÎNCEPUT LA SNAGOV

CONSFĂTUIREA ANTRENORILOR DIVIZIONARI PENTRU ÎMBUNĂTĂȚIREA ACTIVITĂȚII ÎN FOTBAL

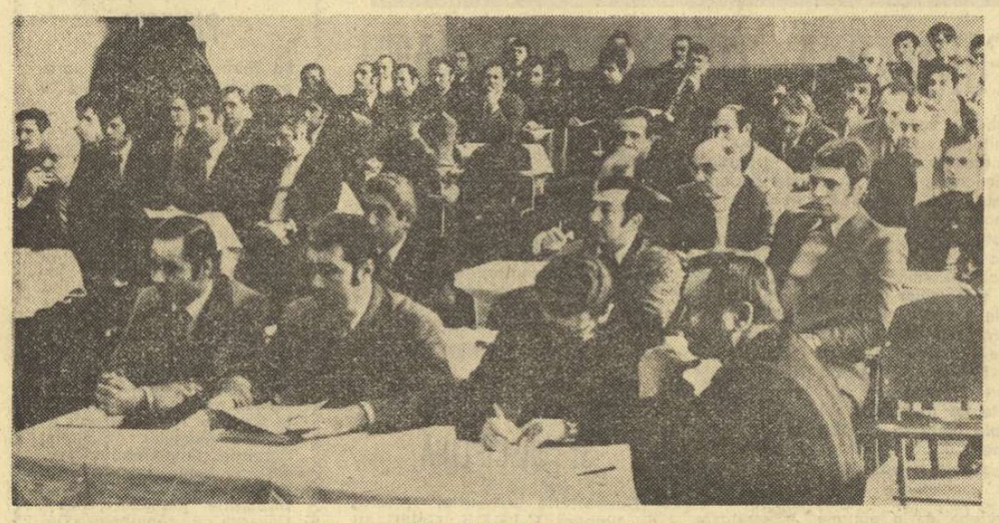

Un aspect din sală, în timpul consfătuirii.

Ieri a început, la Snagov, consfătuirea antrenorilor de la echipele divizionare A și B de fotbal. La deschiderea lucrărilor consfătuirii au participat tov. general-locotenent *Marin Dragnea*, președintele C.N.E.F.S., *Ștefan Covaci*, vicepreședinte al F.R. Fotbal și antrenor al echipelor reprezentative, *Florea Tănăsescu*, secretar al F.R.F., activiști ai forului de specialitate.

Deschizînd consfătuirea tov. *Ștefan Covaci* a arătat care sînt scopurile ei, insistînd asupra necesității ca participarea la lucrări să fie activă și constructivă. Vorbitorul a amintit sarcinile importante care revin antrenorilor în noul sezon, sarcini care nu pot fi îndeplinite decît printr-o îmbunătățire substanțială a calității muncii, a mentalității și comportării.

Primul punct din programul zilei de ieri l-a constituit analiza turului campionatului Diviziei A. Referatul, prezentat de antrenorul *Nicolae Petrescu*, a caracterizat ca necorespunzător nivelul general al întrecerii în cea mai importantă competiție a țării, pe perioada turului, și a insistat asupra cauzelor care au generat factura slabă a jocului.

Analiza turului campionatului Diviziei B — care, în linii mari a prilejuit, de asemenea, constatări negative — a fost prezentată de antrenorul federal *C. Cernăianu*.

După amiază, programul consfătuirii a început prin comunicările privind activitatea antrenorilor sub aspectul obligațiilor și drepturilor, al muncii lor în cadrul colegiilor județene, al clarificării situației lor la cluburile și asociațiile unde lucrează. Prezentarea a fost făcută de antrenorul federal *Octavian Popescu*, secretarul Colegiului central al antrenorilor.

Următorul punct la ordinea de zi a fost dedicat discuțiilor la cele două analize — ale Diviziilor A și B — prezentate în cursul dimineții de către Colegiul central al antrenorilor. Au vorbit antrenorii echipelor care au participat la cupele europene, o serie de alți antrenori din Divizia A, precum și antrenori din Divizia B (în special cei ai echipelor fruntașe sau ai celor de pe ultimele locuri). Ei s-au referit, în luările la cuvînt, la problemele de stringentă actualitate ale activității fotbalistice, la partidele din cupele europene și învățămintele lor, la cele privind munca de instruire din cluburile și asociațiile lor și au făcut referiri la măsurile pe care le socotesc necesare pentru îmbunătățirea muncii. Au luat, în ordine, cuvîntul C. Manolache (U.T.A.), I. Zaharia (C.S.U. Galați), I. Nunweiller (Dinamo București), C. Rădulescu (Politehnica Timișoara), N. Proca (C.S. Tîrgoviște), Gh. Staicu (Olimpia Satu Mare), Tr. Ivănescu (Steagul roșu), D. Borcău (Aurul Brad), P. Gavrilă (Voința București), Șt. Roman (Chimica Tîrnăveni), M. Alexandru (Flacăra-Automecanica Moreni), Șt. Onisie (F.C.M. Giurgiu) și I. Ionescu (C.F.R. Timișoara).

Consfătuirea continuă astăzi de dimineață cînd Ștefan Covaci va vorbi despre *„Caracteristicile esențiale ale jocului"*, referat care va fi urmat de discuții. După amiază, antrenorul Angelo Niculescu va dezvolta subiectul *„Organizarea jocului în cadrul concepției moderne"* iar dr. D. Tomescu, medicul echipei naționale, va prezenta referatul *„Probele funcționale și rolul lor în dezvoltarea efortului"*.

Analiza prezentată de Colegiul central al antrenorilor

Principalele aspecte negative în desfășurarea turului Diviziei A

● Numai 36% din jocurile Diviziei A, cotate ca satisfăcătoare ● Eficacitatea atacurilor, în regres față de ediția precedentă ● Cum sînt introduse elementele moderne de joc? ● Munca de instruire, la parametri încă nesatisfăcători ● Direcțiile prioritare ale pregătirii

Unul din punctele cele mai importante de pe ordinea de zi a consfătuirii de ieri l-a constituit analiza desfășurării turului Diviziei A, relevarea aspectelor negative cele mai pregnante care au dus la nivelul valoric scăzut al întrecerilor.

În rîndurile de mai jos, prezentăm, sintetic, unele din problemele cuprinse în referatul prezentat și supuse discuției antrenorilor.

Deși înaintea campionatului actual Colegiul central al antrenorilor a făcut o serie de recomandări tehnice, stabilind o structură de ciclu de antrenament, cu mijloace eficiente pentru a se obține un progres în randamentul fizic și tactic și s-au precizat cele 5 elemente ale jocului modern, menite a fi reliefate și în jocul echipelor noastre, rezultatele sînt nesatisfăcătoare.

● Nivelul general al campionatului (Divizia A) este încă scăzut. Din totalul meciurilor, foarte puține au fost cotate de observatorii federali ca satisfăcătoare. Din acest punct de vedere se constată un regres cu 10% chiar față de turul ediției precedente. Scăderea calității jocurilor s-a reflectat și în **scăderea numărului de spectatori** la meciurile Diviziei A: 1 832 700 în acest tur, față de 2 019 500 în toamna trecută.

● Valoarea jocurilor — și deci a competiției în ansamblu — este dată de modul cum se cultivă cele 5 principii ale fotbalului modern, cum se văd ele în evoluția echipelor. **Nota medie dată de observatorii federali pentru felul cum aceste principii au apărut în teren este de numai 6,33** ceea ce dovedește că antrenorii și jucătorii n-au avut perseverență și n-au găsit soluții reale pentru a le transpune în viață. De altfel și alte elemente ale jocului ilustrează starea de lucruri nesatisfăcătoare în ceea ce privește nivelul tehnic: **numărul golurilor (415) dovedește o stagnare față de ediția anterioară (418); numărul șuturilor la poartă a scăzut la 4050 față de 4255 în turul anterior.** Precizia șu-

(Continuare în pag. a 3-a)

La sfîrșitul acestei săptămîni

SE REIA CAMPIONATUL DIVIZIEI A LA HOCHEI

● Datele definitive ale celor trei tururi din luna ianuarie ● Încep pregătirile lotului reprezentativ ● Programul jocurilor de verificare ● Echipa R. D. Germane evoluează la București

Luînd în discuție, ieri seara, felul în care se desfășoară pregătirile echipelor noastre fruntașe în vederea reluării jocurilor din cadrul primei serii a Diviziei A la hochei, Biroul federal a analizat, în paralel, și perspectivele începerii activității lotului reprezentativ, precum și posibilitățile de verificare a acestui lot în meciuri cu adversari dificili, la nivelul cerințelor grupei A a C.M., unde va fi prezentă anul acesta, pentru prima oară, formația țării noastre.

În acest sens, s-a stabilit ca în luna ianuarie să se desfășoare trei din cele patru tururi ale campionatului Diviziei A, într-un program „non-stop", pe patinoarul „23 August", din Capitală. **Întrecerile încep în ziua de 9 ianuarie și se vor încheia pe data de 21 ianuarie. În acest interval de timp, sînt programate, de pildă, trei confruntări de virf între formațiile Steaua și Dinamo (la 12, 16 și 21 ianuarie).**

Astfel s-a creat posibilitatea ca o combinată Steaua — Dinamo să ia parte în Cehoslovacia la **Spartachiada Armatelor Prietene (12—15 februarie)**, după care **echipa reprezentativă va juca, la București, cu formația R.D. Germane** (19 și 20 februarie) și **va participa la un turneu internațional la Budapesta** (23—26 februarie), alături de reprezentativele R.D. Germane, Iugoslaviei și Ungariei.

Semifinalele cupelor europene

INTENSE PREGĂTIRI ALE ECHIPELOR DE VOLEI

Timpul care s-a scurs de la calificarea formațiilor noastre de volei în semifinalele celor mai prestigioase competiții europene rezervate echipelor de club — **Cupa campionilor europeni** și **Cupa cupelor** — a însemnat, totodată, și o perioadă de lucru intens, avînd, deocamdată, ca scop promovarea între cele mai bune patru echipe de pe continent.

...Sala **clubului Dinamo.** Aici și-au stabilit tabăra de pregătire, cum e și firesc, formațiile noastre campioane — **Dinamo.** După succesul realizat în fața deținătorilor titlului, voleibaliștii de la Dukla Liberec, jucătorii antrenați de **George Eremia** au continuat pregătirile cu un volum crescut de muncă. **„Sîntem conștienți de faptul că nu am încheiat cursa odată cu depășirea valorosilor sportivi cehoslovaci** — ne spunea interlocutorul nostru — **aceasta continuînd la un nivel superior, viitoarea adversară, echipa S.C. Leipzig, fiind reprezentanta unui volei cu un palmares bogat. Băieții au înțeles acest lucru și au răspuns integral și cu dăruire la solicitările noastre, muncind conștiincios, așa cum, de altfel, o fac întotdeauna".** Schreiber, Oros, Udișteanu, Păușescu, Dumănoiu, Tutovan, adică aceia a căror contribuție a fost hotărîtoare la atîtea victorii dinamoviste, alcătuiesc un sextet cu o valoare recunoscută care și-a probat calitățile în diverse momente dificile, lor adăugîndu-li-se și ceilalți componenți ai lotului, a căror aport nu trebuie neglijat. Temele de antrenament, urmărind un program bine stabilit, sînt exersate de nenumărate ori, pînă la stăpînirea lor perfectă, astfel ca în ziua meciurilor echipa să se prezinte cît mai bine. **Corzel Oros,** desemnat cel mai bun voleibalist al anului, ne spunea la capătul unui antrenament: **„Atuul nostru este forța de atac.**

Emanuel FĂNĂNEANU

(Continuare în pag. a 4-a)

Ieri dimineață, voleibaliștii de la Dinamo au efectuat un nou antrenament în vederea partidei de duminică cu S.C. Leipzig

Foto: V. BAGEAC

Azi a apărut

„ALMANAHUL SPORTUL '77"

O lectură interesantă și atractivă pentru toți iubitorii sportului

Din sumar:

NADIA — Everestul a doua oară; Un amplu comentariu despre Jocurile Olimpice de vară de la Montreal; Innsbruck sau Olimpiada orgoliului; Amintirile și speranțele „tricolorilor"; Viața neștiută a finalelor de box; poezii, schițe umoristice, caricaturi, cuvinte încrucișate și statistica integrală a tuturor marilor întreceri sportive ale anului 1976.

208 pagini, în culori, 15 lei.

Să îndeplinim exemplar obiectivele stabilite prin documentele de partid!

PROGRAMUL DEZVOLTĂRII GENERALE A MIȘCĂRII SPORTIVE SOLICITĂ O CONTRIBUȚIE SPORITĂ A TUTUROR FACTORILOR CU ATRIBUȚII

În toate documentele de partid din ultimii ani privind dezvoltarea continuă a mișcării sportive, a fost subliniată în mod deosebit sarcina **perfecționării conducerii și organizării întregii activități** din acest domeniu, precizîndu-se rolul care revine Consiliului Național pentru Educație Fizică și Sport — **organ central, cu autoritate deplină, care răspunde de înfăptuirea unitară a politicii partidului și statului în legătură cu educația fizică și sportul — precum și atribuțiile, tot mai însemnate, pe care le au în această direcție o serie de organe și organizații de stat și obștești.**

Se poate afirma că cele mai multe dintre succesele obținute de mișcarea sportivă au la bază tocmai **înțelegerea deplină a sarcinilor încredințate de partid tuturor acestor factori,** colaborarea lor activă, tot mai eficientă, după cum unele nereușite se explică și prin contribuția redusă, sub posibilități și cerințe, a unor organe și organizații locale cu atribuții în domeniul educației fizice și sportului.

Îndeplinirea Programului de dezvoltare generală a mișcării sportive pînă în 1980 aprobat recent de Comitetul Politic Executiv al C.C. al P.C.R. cere ca și în această direcție să se realizeze o substanțială îmbunătățire a muncii — la toate nivelurile, o concentrare permanentă a eforturilor și a întregului potențial menit să asigure sportului românesc noi cote de înflorire, avînt și afirmare. Fără îndoială, principiile și răspunderile stabilite prin documentele de partid trebuie să direcționeze, în continuare, toate domeniile activității sportive, așa cum rezultă, de altfel, și din întregul conținut al Programului — în **dezvoltarea largă a sportului de masă și de performanță, în pregătirea și perfecționarea cadrelor, în întărirea și folosirea judicioasă a bazei materiale și, prin tot ceea ce se întreprinde și se realizează, la educarea sportivilor, a cadrelor tehnice, în spiritul dragostei față de muncă, al tuturor normelor eticii și echității.** O abordare a complexelor sarcini și obiective care revin organelor sportive și celorlalți factori cu atribuții prezintă, firește, multe dificultăți, astfel încît, în acest număr ne propunem să insistăm doar asupra marilor răspunderi, stabilite prin prevederile Programului, **PENTRU CUPRINDEREA ÎNTREGULUI TINERET ÎN PRACTICAREA EXERCIȚIILOR FIZICE, SPORTULUI ȘI TURISMULUI, ÎN VEDEREA DEZVOLTĂRII UNEI ACTIVITĂȚI SPORTIVE CU ADEVĂRAT DE MASĂ, care să cuprindă cele mai largi categorii de cetățeni.**

RĂSPUNDERI IMPORTANTE ÎN DEZVOLTAREA EDUCAȚIEI FIZICE

Ne vom referi, în primul rînd, la atribuțiile privind dezvoltarea **EDUCAȚIEI FIZICE, VERIGA FUNDAMENTALĂ A MIȘCĂRII SPORTIVE, COMPONENTĂ INSEPARABILĂ A EDUCAȚIEI COMUNISTE,** căreia Programul îi acordă un loc important în asigurarea dezvoltării calităților fizice, morale și de voință ale tineretului, în menținerea sănătății poporului, formarea și perfecționarea deprinderilor de practicare sistematică a exercițiilor fizice și sportului, în vederea sporirii capacității de muncă și creație, dezvoltării multilaterale a personalității umane.

În baza cadrului general de conducere și organizare a întregii activități sportive, pe care l-am amintit la începutul acestor rînduri, **pentru îndeplinirea exemplară a direcțiilor și obiectivelor stabilite în Program,** sînt precizate măsurile practice de acțiune pe care trebuie să le întreprindă Ministerul Educației și Învățămîntului — **CARE RĂSPUNDE DE BUNA ORGANIZARE ȘI CREȘTERE A EFICIENȚEI PROCESULUI DE EDUCAȚIE FIZICĂ DIN ÎNVĂȚĂMÎNTUL DE TOATE GRADELE** — inspectoratele școlare județene, conducerile unităților de învățămînt, catedrele de educație fizică, precum și organizațiile de tineret. La același capitol sînt înscrise prevederi referitoare la contribuția pe care sînt chemate să o aducă Ministerul Apărării Naționale, Ministerul de Interne, alte departamente, organe și organizații de stat și obștești.

CONTRIBUȚII ACTIVE LA ÎMBUNĂTĂȚIREA ACTIVITĂȚII SPORTIVE DE MASĂ

Rolul important al tuturor factorilor cu atribuții în mișcarea sportivă este reliefat, de asemenea, în stabilirea răspunderilor privind **DEZVOLTAREA SPORTULUI DE MASĂ, ACTIVITATE CARE VA TREBUI SĂ SE SITUEZE PE PRIMUL PLAN** în preocupările **Consiliului Național pentru Educație Fizică și Sport, U-**

(Continuare în pag. a 3-a)

Interviul nostru

„DORIM SĂ NE PĂSTRĂM TITLUL CUCERIT LA BUCUREȘTI"

afirmă antrenorul federal Nicolae NEDEF

Echipa României, campioană mondială universitară, se prezintă — între 9 și 16 ianuarie — la startul unei noi ediții a acestei întreceri pentru a-și apăra titlul. Handbaliștii noștri s-au pregătit sub conducerea unor cunoscuți tehnicieni: **Nicolae Nedef,** antrenor federal, și **Eugen Trofin.** Ei se află acum într-un turneu în R. D. Germană, după care vor pleca în localitatea Tarnow din Polonia, unde vor lua startul în C.M. universitar. Echipele sînt împărțite în două grupe: **U.R.S.S., Iugoslavia, Algeria, Ungaria** și **Bulgaria** (grupa A) — la Plock și Bialystok; **ROMÂNIA, Japonia, Tunisia, Belgia** și **Polonia** (grupa B) — la Tarnow.

Simpla parcurgere a listei competitoarelor ne arată că principalele forțe ale handbalului mondial se vor afla la startul acestei întreceri tradiționale. Pentru a afla amănunte privind lotul, pregătirea efectuată și veleitățile echipei universitare a României ne-am adresat antrenorului federal NICOLAE NEDEF.

— În primul rînd, vă rugăm să prezentați cititorilor noștri lotul care va participa la C.M. universitar.

— El este format din 15 jucători: **Ștefan Orban** și **Marian Vasilache** — portari, **Cezar Drăgăniță, Ștefan Deacu, Werner Stöckl, Iosif Boroș, Mircea Grabovschi, Mihai Mironiuc, Alexandru Fölcker, Radu Voina, Mircea Ștef, Matei Paul, Grișa Cheli, Constantin Tudosie** și **Ion Tase.** Față de lotul care a participat la turneul de la Tbilisi sînt patru jucători noi: Vasilache, Tudosie, Cheli și Ștef.

— Apropo de Tbilisi: cum ați răspuns, în pregătire, nemulțumirilor privind nu numai rezultatele, ci și evoluția echipei în acea întrecere?

— Firește, am mărit volumul și intensitatea pregătirilor și — mai ales — ne-am axat pe eliminarea carențelor semnalate cu prilejul acelei competiții de verificare. Astfel, s-a insistat pe mărimea mobilității în apărare, pe creșterea siguranței în manevrarea mingii, perfecționarea aruncărilor în condiție de luptă cu adversar, pe ridicarea pregătirii fizice și pe omogenizarea echipei, ținînd seama că jucătorii vin din mai multe echipe.

— Care este programul echipei?

— După turneul la care am participat de Anul Nou la Berlin, echipa se află acum la Magdeburg și va pleca, apoi, la Schwerin pentru două jocuri de pregătire cu formații de club din R. D. Germană. La 7 ianuarie vom ajunge la Tarnow, iar la 10 ianuarie intrăm în focul noii bătălii.

— Cu ce gînduri abordați acest nou examen?

— Dorim să ne păstrăm titlul cucerit la București. Desigur, va fi foarte greu. În grupă vom juca — practic — o adevărată... finală, cu echipa Poloniei, deosebit de puternică și care beneficiază și de avantajul terenului propriu. Dar și pentru adversarii noștri va fi la fel de greu. Eu sper în tradițională reunire de forțe a sportivilor noștri înaintea examenelor grele, în puterea lor de luptă, în dorința de confirmare a unei valori care se cere mereu... confirmată. Și mai sperăm că din îmbinarea experienței unor jucători cu mai vechi state de serviciu cu dorința de titularizare a altora mai tineri să rezulte un joc viguros, dar și valoros pe plan tehnico-tactic.

— Vă dorim mult succes!

Hristache NAUM

Cezar Drăgăniță, unul dintre cei mai eficienți jucători ai reprezentativei noastre universitare.

120 DE BOBERI DIN 12 ȚĂRI LA C.E. DE LA SINAIA

— Azi și mîine boberii noștri concurează la Igls (Austria) —

Pentru sportivii țării noastre principalul examen din acest an vor fi Campionatele europene de seniori, organizate pentru prima dată în țara noastră, pe pista de la Sinaia, în zilele de 19 și 20 februarie pentru bob-2, 26—27 februarie pentru bob-4. În acest scop, moderna pîrtie betonată (inaugurată anul trecut, cu ocazia campionatului european de tineret) a început să fie înghețată pe întreaga ei lungime (1 500 m, 13 viraje). Lucrările de înghețare urmează să fie încheiate la 15 ianuarie. Inaugurarea pistei se va face cu prilejul concursului internațional de săniuțe „Cupa Bucegi" (29—30 ianuarie).

Referitor la campionatele europene, trebuie menționat că la F.R. Schi-bob au confirmat participarea 120 de boberi din 12 țări, printre care Anglia, Austria, Belgia (care reintră în circuitul competițional după o absență îndelungată), R. D. Germană, R. F. Germania, Elveția, Italia.

În continuarea activității de pregătire și verificare în vederea marilor competiții internaționale ale sezonului, boberii români concurează azi și mîine în Austria, pe pîrtia olimpică de la Igls, în cadrul concursului internațional „Cupa națiunilor" rezervat echipajelor de 4 persoane. Echipajele românești sînt formate din **Dragoș Panaitescu-Alexandru Mitrofan-Paul Neagu-Gheorghe Lixandru,** respectiv **Mihai Secui-Marin Streață-Dumitru Pascu-Mihai Nicolau.**

CEI MAI BUNI SPORTIVI ROMÂNI AI ANULUI 1976

STABILIȚI DE FEDERAȚIILE DE SPECIALITATE

JUDO

1. MIHALACHE TOMA, 2. Cornel Roman, 3. Marcel Nuțu, 4. Iacob Codreanu (toți de la Dinamo București), 5. Ioszef Pal (Constructorul M. Ciuc), 6. Ștefan Pop (Dinamo Brașov), 7. Loghin Lazăr (Rapid Arad), 8. Cristinel Coteanu (Sc. sp. Unirea Iași), 9. Marian Ciochir (Sc. sp. nr. 1 București), 10. Mircea Frătică (Dinamo București).

HANDBAL

1. GHIȚĂ LICU (Dinamo București), 2. Radu Voina (Steaua), 3. Magda Mikloș (Voința Odorheiul Secuiesc), 4. Ștefan Birtalan (Steaua), 5. Cornel Penu (Dinamo București), 6. Doina Furcoi (Universitatea București), 7. Ștefan Orban, 8. Cristian Gațu, 9. Werner Stöckl (toți de la Steaua), 10. Rozalia Șoș (Mureșul Tg. Mureș).

LUPTE GRECO-ROMANE

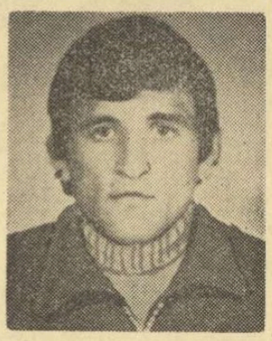

1. ȘTEFAN RUSU (Steaua), 2. Gheorghe Berceanu (Steaua), 3. Nicu Gingă (Dinamo București), 4. Roman Codreanu (C.S. Arad), 5. Mihai Boțilă (C.S.O. Pitești), 6. Ion Păun (Dinamo București), 7. Constantin Alexandru (Steaua), 8. Gheorghe Ciobotaru (Dinamo București), 9. Ion Enache (Dinamo București), 10. Ion Draica (Sc. sp. Constanța).

HOCHEI

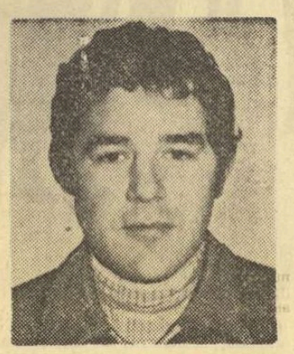

1. EDUARD PANĂ (Dinamo București), 2. Doru Tureanu (Dinamo București), 3. Valerian Netedu (Steaua), 4. Marian Costea (Dinamo București), 5. Dezideriu Varga (Steaua), 6. Ion Ioniță (Steaua), 7. Elöd Antal (S.C. Miercurea Ciuc), 8. Dumitru Axinte (Dinamo București), 9. Ion Gheorghiu (Steaua), 10. Vasile Hutanu.

LUPTE LIBERE

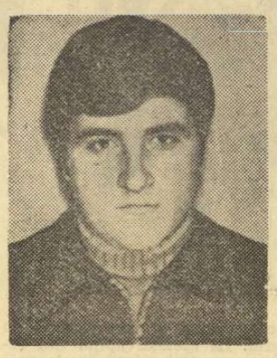

1. LADISLAU SIMON (Mureșul Tg. Mureș), 2. Stelian Morcov (Dinamo Brașov), 3. Marin Pircălabu (Steaua), 4. Petre Coman (Steaua), 5. Gigel Anghel (Steaua), 6. Vasile Iorga (Progresul Brăila), 7. Ludovic Sandor (Steaua), 8. Valentin Mihăilă (C.F.R. Timișoara), 9. Gheorghe Reșovan (C.S.M. Reșița), 10. Tiberiu Seregeli (Steaua).

SPORTUL-ȘCOALĂ A EDUCAȚIEI

IMPORTANTE RĂSPUNDERI ÎN FORMAREA TINEREI GENERAȚII

Componentă a procesului de educare comunistă a tineretului, a maselor largi de oameni ai muncii, activitatea de educație fizică și sport a primit prin **Programul de dezvoltare a mișcării sportive, aprobat de Comitetul Politic Executiv al C.C. al P.C.R.,** noi și importante răspunderi în formarea tinerei generații, a omului nou constructor al socialismului. De aceea, firește, perfecționarea muncii politice și cultural-educative, a propagandei sportive, se înscrie ca un obiectiv fundamental în întreaga activitate a organelor sportive, a tuturor factorilor cu atribuții în acest domeniu. Activitatea ideologică politico-educativă și de propagandă sportivă, care se va desfășura sub îndrumarea și conducerea directă a organelor și organizațiilor de partid, **avînd la bază concepția revoluționară despre lume și viață a Partidului Comunist Român, sintetizată în Programul adoptat de Congresul al XI-lea al P.C.R.,** trebuie să asigure, la toate nivelurile, **ÎMBINAREA ARMONIOASĂ A EDUCAȚIEI CULTURAL POLITICE CU EDUCAȚIA FIZICĂ.** În toate cluburile, asociațiile sportive și secțiile de performanță, unitățile sportive școlare, precum și la loturile reprezentative vor fi elaborate programe cuprinzînd acțiuni concrete, forme și metode eficiente de educație comunistă, la realizarea cărora să fie antrenate în mai mare măsură organizațiile sindicale, U.T.C., Asociațiile studențești, conducerile organizațiilor sportive. Un loc important în activitatea politico-educativă îl va avea, în continuare, **promovarea, însușirea și respectarea principiilor și normelor eticii și echității socialiste, ale muncii și vieții comuniștilor.** Trebuie făcut totul pentru ca sportivii patriei noastre să reprezinte, în toate împrejurările, **UN MODEL DE MUNCĂ ȘI VIAȚĂ PENTRU ÎNTREGUL TINERET,** atît în confruntările sportive interne cît și în cele internaționale, **să reprezinte cu demnitate culorile patriei și să contribuie cu toată ființa sa la creșterea prestigiului României în lume. Cu alte cuvinte, sportul să devină pretutindeni o școală a educației.**

SPRE ADEVĂRATA ÎMPLINIRE A SPORTIVULUI DE PERFORMANȚĂ

Ne-am obișnuit, ani de zile, să-i vedem încrincenîndu-se în cel mai așteptat și cel mai disputat meci al boxului românesc. Tradiția întîlnirilor lor — mult comentate, adesea mult controversate — a creat, ca și în alte cazuri similare, o imagine unilaterală despre sportivi fruntași ai țării noastre. Puțini sînt cei ce și-i închipuie pe Calistrat Cuțov și Paul Dobrescu altfel decît între corzile ringului, făcînd scrima pumnilor înmănușați.

Iată de ce, astăzi, vă propunem o altă imagine — instructivă și pilduitoare — reprezentîndu-i în altă ipostază umană, socială și profesională pe cei doi vestiți pugiliști dinamoviști.

Pentru cei ce știu cît de importantă este relația învățătură-sport, pentru cei ce cred în profilul moral al sportivului de performanță, pentru cei ce înțeleg că viața în sport nu poate fi — și nici nu trebuie — ruptă de contextul vieții în societate, pentru toți aceștia nu mai e nevoie de nici un efort de imaginație în conceperea tablourilor ce urmează.

La sediul Școlii generale nr. 19 din București, în mijlocul elevilor de clasa a 7-a, Calistrat Cuțov încearcă să obțină autoritatea necesară conducerii unei lecții. Copiii îl cunosc ca sportiv și li se pare ciudat să-l vadă în postură de profesor. De fapt, student în anul II al Institutului de educație fizică și sport, Calistrat Cuțov trece aici un examen de practică pedagogică. După modul cum comandă și îndrumă perioada de încălzire și suita de exerciții de gimnastică, titularul catedrei, profesorul Valeriu Oros îl notează pe candidatul la dăscălie cu 10.

În biblioteca Facultății de drept, pentru Paul Dobrescu nu mai e vorba de o opțiune fulgerătoare, ca atunci cînd trebuie să aleagă între un croșeu și un upercut. De data asta, student în anul 5 al facultății, el trebuie să mediteze îndelung la complexitatea și însemnătatea temei pe care o va aborda în lucrarea de examen de stat.

Încadrați în asemenea imagini, sportivii fruntași ai țării capătă mai multă lumină. Ei se înscriu în marea armată a celor ce slujesc cu toate darurile tinereții lor nu numai în arena exercițiului fizic, ci și pe șantierele vaste ale vieții sociale.

Victor BĂNCIULESCU

INDISCIPLINA — SANCȚIONATĂ PROMPT

Așa cum am mai spus, ciclismul și-a propus să obțină în noul ciclu olimpic un salt valoric impresionant. El țintește un loc pe podium la J.O. '80 în proba de 100 km contracronometru pe echipe, ceea ce obligă la parcurgerea clasicei distanțe cu o medie orară de peste 48 km ! Evident, pentru realizarea acestui deziderat, se impun — de-a lungul celor patru ani — un volum de muncă de mii de ore, o îmbunătățire a procesului instructiv-educativ, multă disciplină, ordine.

Tehnicienii au întocmit planul de activitate pe acești patru ani, l-au defalcat pe perioade, pe obiective intermediare, pe oameni. Și s-a pornit la drum „cu toate pînzele sus". Conducerea federației, conștientă că acest dificil program nu poate fi realizat decît printr-o disciplină fermă, și-a propus să nu facă nici un rabat la acest capitol. Așa se face că încă din start au fost excluși din lot cinci tineri rutieri, pentru abateri de la normele fixate și însușite de toți cei care compun actualul lot.

Marin Valentin *(Dinamo), campion de seniori în acest an, deși mai are încă vîrsta junioratului,* Valentin Georgescu *(Petrolul Ploiești),* Wilhelm Kovacs *(Viitorul Timișoara),* Constantin Ologu *(Petrolul Ploiești) — pentru întîrzieri de la program și* Ștefan Pintecan *(CIBO Brașov) — pentru fumat, nu vor mai face parte din lotul național, urmînd ca cluburile lor (sau, în ultimă instanță, federația) să ia măsurile disciplinare de rigoare.*

Exemplul dat de F.R. Ciclism a avut ecoul dorit. Ceilalți membri ai lotului au înțeles clar că nu se va trece cu vederea nici cea mai mică deviere de la normele de disciplină, că nu vor fi admiși în lot oameni care nu sînt hotărîți să muncească fără preget, să-și fructifice integral talentul. Surprinși de măsura luată (se credeau „senatori de drept", se și vedeau la J.O. — în orice condiții !), *Marin Valentin îndeosebi, dar și ceilalți, au sesizat că s-a schimbat radical atitudinea federației față de abateri. Este posibil ca ei să fi învățat din această tristă experiență și în viitor să se poată conta pe seriozitatea lor, pe participarea lor necondiționată la realizarea planului de pregătire. Dar, mai întîi, trebuie s-o dovedească.*

N. HRISTACHE

SUPORTUL MORAL AL VICTORIILOR

În sport, ca de altfel în orice alt domeniu, drumul spre reușită înseamnă muncă susținută, disciplină și mai ales pasiune. Toate acestea ne-au fost confirmate, încă o dată, la întreprinderea de confecții din Călărași, ascultînd cu cită mîndrie și dragoste ni se vorbea despre echipa de handbal fete a „Confecției", care activează în Divizia B.

Încercăm să aflăm cine sînt aceste fete și, mai ales, care este suportul pe care ele își clădesc victoriile. Au fost „descoperite", acum 8 ani, cînd erau eleve în clasa a V-a, de un inimos profesor de educație fizică, Ioniță Achim, *de la Liceul agricol, care le-a adus la centrul de copii al A. S. „Confecția" călăuzindu-le pașii spre măiestrie, cu pricepere și răbdare. Tot el, după terminarea școlii, le-a îndrumat spre un rost în viață. Aproape toate sînt azi muncitoare confecționere la prestigioasa întreprindere de pe malul Borcei :* Lucica Dorobanțu, Aurica Mănescu, Nicoleta Nițu, Georgeta Nuțu, Maria Leaotă, Elena Mardare...

„Desigur, fiecare succes înseamnă o mare satisfacție — *ne spunea prof. Ioniță Achim* — înseamnă satisfacția muncii depuse cu folos. Dacă aș fi întrebat care este „secretul" ascensiunii noastre, aș răspunde că, de la început, le-am educat pe fete în ideea că o echipă înseamnă o familie și că pentru a reuși în sport, ca și în viață, principala condiție este munca".

Iată și ce ne spune Lucica Dorobanțu : „Cred că sudura formației, tenacitatea ei se datoresc faptului că sîntem nu numai colege de echipă, ci și colege de muncă. Lucrăm în acord, ca toate celelalte muncitoare. Poate că și din această cauză ele țin atît de mult la noi, ne încurajează".

Da, toți cei ce lucrează în întreprindere țin la echipa lor de handbal, le iubesc pe tinerele sportive tocmai pentru că sînt exemple de hărnicie în muncă și seriozitate pe terenul de sport și în viață. Cînd am vizitat întreprinderea, specialistele de aici, asistate de președintele asociației și de reprezentantul sindicatului, proiectau un echipament nou pentru handbaliste. „Sînt, doar fetele noastre" *ne-a spus una dintre proiectante...*

Viorel TONCEANU

MAI MULTĂ ORDINE ȘI DISCIPLINĂ

Dezbaterile prilejuite, recent, de plenara C.J.E.F.S. Galați au reliefat, printre altele, faptul că în mai multe secții de performanță munca educativă în rîndurile sportivilor și cadrelor tehnice nu se desfășoară la nivelul cerințelor. La C.S.U. s-au constatat mai multe cazuri de indisciplină. La liceul nr. 4 relațiile de muncă dintre unele cadre didactice s-au dovedit necorespunzătoare. S-a apreciat, de asemenea, că lipsurile manifestate în fotbalul gălățean se datoresc, în primul rînd, unor serioase minusuri în activitatea educațională. Întronarea unui climat mai serios de muncă este necesară și la Școala sportivă din Tecuci. Iată numai cîteva exemple care arată că forurile sportive și ceilalți factori cu atribuții din județul Galați trebuie să acționeze cu fermitate și exigență pentru ca în toate unitățile sportive să fie instaurată ordinea și disciplina. Aceasta va duce, fără îndoială, la îmbunătățirea performanțelor, dar înainte de toate la formarea unor tineri care să răspundă din toate punctele de vedere cerințelor de conduită cetățenească și sportivă.

FESTIVALUL SPORTURILOR DE IARNĂ PENTRU PIONIERI

La întreceri au luat parte patinatori și hocheiști din 12 județe

Tradiționalul festival al sporturilor de iarnă (patinaj și hochei) dotat cu „Cupa 30 Decembrie", organizat în cîteva localități din județul Harghita de Consiliul Național al Organizației Pionierilor, în colaborare cu Ministerul Educației și Învățămîntului și Consiliul Național pentru Educație Fizică și Sport, s-a bucurat la această ediție de un frumos succes.

Formațiile de hochei au luat parte, inițial, la un turneu pe grupe. În grupa I, la Ciumani, s-au întrecut echipele județelor Suceava, Harghita, municipiului București și com. Ciumani, în grupa a II-a, la Mădăraș, formațiile județelor Galați, Covasna și comunelor Dănești și Mădăraș. Cîștigătoarele grupelor, echipele județelor Galați și Harghita, s-au întîlnit în finala competiției, desfășurată pe patinoarul artificial din Miercurea Ciuc. Au învins micii hocheiști gălățeni cu 4—1 (1—1, 2—0, 1—0). Clasament general : 1. **Galați,** 2. **Harghita,** 3. **București.**

Iată și pionierii clasați pe primele locuri în concursul de patinaj

Cat. 6—10 ani, fetițe : 1. Enikö Kolossi (Cluj), 2. Erszebet Papp (Mureș), 3. Dorina Ciobanu (Sibiu) : **băieți :** 1. Atilla Vultur (Cluj), 2. Orlando Cristea (București), 3. Barna Szasz (Mureș). **Cat. 11—14 ani, fete :** 1. Suzana Hollo (Harghita), 2. Gabriela Kertis (Cluj), 3. Ecaterina Iordache (Galați) ; **băieți :** 1. Tiberiu Kopacz (Harghita), 2. Dorin Radu (Galați), 3. Iosif Drohobetschi (Cluj). **Clasament, echipe. Cat. 6—10 ani :** 1. Cluj, 2. București, 3. Mureș ; **cat. 11—14 ani :** 1. Harghita, 2. Galați, 3. Cluj.

La festival au luat parte pionieri din 12 județe.

Valeriu PAȘCANU-coresp.

60 DE POLOIȘTI ASPIRĂ LA SELECȚIE ÎN REPREZENTATIVELE ȚĂRII

● Un colectiv lărgit de tehnicieni va îndruma în acest an activitatea echipelor naționale ● Bogat program competițional ● Echipa României la prima ediție a „Cupei țărilor latine"

Pentru echipa națională de polo a început o nouă perioadă de muncă. Anul acesta „tricolorii" vor participa la campionatul european din Suedia, iar în 1978 ei vor fi prezenți la cel de al treilea campionat al lumii, competiții de cea mai mare importanță, pentru care și-au propus să confirme rezultatul bun (locul IV) obținut la J.O. de la Montreal.

În ultimele sale ședințe de lucru, colegiul central de antrenori a stabilit jaloanele planului de pregătire a reprezentativei pe întreaga perioadă (1977—1980). cesitățile „7"-lui reprezentativ, dar și de evoluțiile tinerilor aspiranți în turneele internaționale.

Tot ca o noutate considerăm și faptul că, începînd din acest an, pentru pregătirea loturilor naționale a fost angrenat un lot mai mare de tehnicieni. Astfel, **A. Grințescu** și **Șt. Kroner** urmează să conducă antrenamentele primei reprezentative, iar **C. Corcec** și **N. Rujinschi** pe cele ale „tineretului". Loturile de juniori (30 de sportivi) vor fi îndrumate în continuare de **Al. Szabo** și **I. Capșa.** Pentru

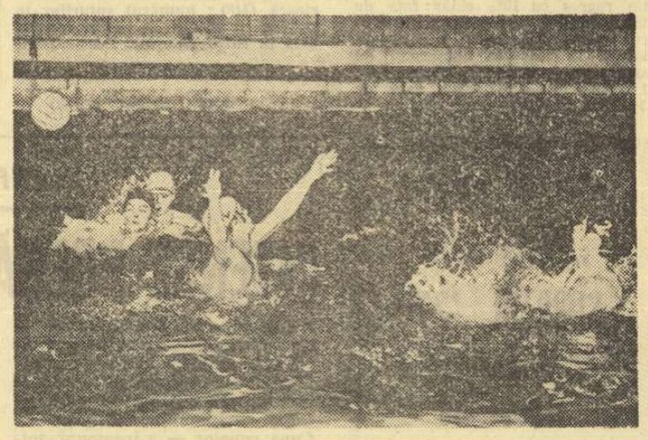

Imagine dintr-unul din ultimele meciuri de campionat ale echipei Rapid București, campioană națională. În dreapta, cu căciulă neagră (nr. 2) — căpitanul feroviarilor și al tricolorilor, Cornel Rusu.
Foto : Ioan LESPUC — Cluj-Napoca

Totodată s-a trecut la alcătuirea loturilor naționale lărgite (seniori, tineret și juniori), cuprinzînd 60 de sportivi. Cît privește conducerea tehnică a primei echipe, s-a făcut propunerea (urmează a fi ratificată de biroul F.R.N.) ca pregătirea primei selecționate să fie încredințată lui Anatol Grințescu și fostului internațional Ștefan Kroner, pentru prima oară în această postură.

Primele antrenamente vor începe la 10 ianuarie. Spre deosebire însă de alți ani, pregătirea polo-iștilor noștri fruntași se va face pe noi coordonate. În primul rînd, lotul lărgit a fost împărțit în două grupe (seniori și tineret), care vor lucra paralel și vor avea programe competiționale diferite. Prima grupă cuprinde 14 jucători: **D. Spînu** și **Fl. Slăvei** — portari, **A. Nastasiu, A. Schervan, D. Popescu, C. Rusu, L. Răducanu, I. Slăvei, V. Rus, I. Fejer, Cl. Rusu, R. Rusu, C. Gyarfas** și **I. Olac,** iar cea secundă este alcătuită din polo-iști tineri, cu perspectivă, printre care **Gh. Popescu, M. Tudor, R. Mirea, Ilie Gheorghe, G. Gaiță, A. Munteanu, I. Lörincz** ș.a. Promovările în prima grupă vor fi făcute treptat, în funcție de ne-

acestea din urmă, **T. Angelescu** a fost desemnat ca antrenor coordonator, iar întreaga activitate a celor trei loturi va fi coordonată de antrenorul emerit **C. Vasiliu.**

Programul competițional al echipei naționale a fost alcătuit astfel ca pînă la campionatul european din Suedia (luna august), „tricolorii" să se poată întîlni, cel puțin o dată, cu toate formațiile valoroase de pe continent. Prima lor apariție oficială coincide cu o premieră — **„Cupa țărilor latine",** competiție care va reuni selecționatele Italiei (medalie de argint la J.O. din 1976), României, Spaniei și Braziliei. În aprilie formația României va lua parte la un turneu în Iugoslavia, în mai va juca la Baia Mare sau Cluj-Napoca, în competiția internațională „Cupa României" (ediția a II-a), în iunie la un turneu în Italia, iar în iulie la Balcaniadă (Sofia) și la Budapesta, unde și-au dat întîlnire primele șase echipe clasate la Montreal. Un program destul de bogat va avea și selecționata de tineret: „Cupa României", un turneu în Grecia (luna iunie), „Cupa Dunării" (Cehoslovacia) și Universiada.

Adrian VASILIU

CE PROBLEME AVEȚI ÎNSCRISE PE AGENDA DV DE LUCRU ?

Continuăm să publicăm aspecte din activitatea federațiilor de specialitate, din preocupările lor, acum, la început de an, pentru îndeplinirea importantelor sarcini puse de partid în fața mișcării sportive.

Secretari de federații răspund anchetei noastre

TIRUL — ÎN PLIN SEZON

La F. R. Tir, în centrul preocupărilor stă activitatea de sală, organizarea unor mari competiții la probele de arme cu aer comprimat și pregătirile pentru participarea la „europene". Secretarul federației, GAVRILĂ BARANI, ne spunea, printre altele, că atît trăgătorii fruntași, vizați pentru loturile naționale, cît și antrenorii depun eforturi susținute în această perioadă pentru a asigura reprezentarea onorabilă a tirului românesc la C.E. de sală din Andorra (8—14 februarie). Cele două medalii de aur cucerite la ediția de anul trecut, la Paris, ne obligă la o comportare și mai bună.

În zilele de 8 și 9 ianuarie va avea loc un concurs cu caracter republican dotat cu **„Cupa primăverii",** la care vor participa toți trăgătorii fruntași specialiști în probele de aer comprimat. Confruntarea cea mai importantă va avea loc însă cu cîteva zile mai tîrziu, la 21—23 ianuarie, cînd în marea sală de tir de la poligonul Dinamo din București vor fi programate campionatele naționale individuale și pe echipe pentru toate categoriile de trăgători (seniori și juniori) la arme cu aer comprimat. Cele două mari competiții de sală sînt așteptate cu deosebit interes și pentru faptul că ele vor constitui și ultimele selecții pentru alcătuirea loturilor care vor evolua la campionatele europene.

PREGĂTIRI INTENSE PENTRU C.E. DE JUNIORI LA POPICE

„Deși nu este anul „mondialelor", 1977 va constitui, totuși, pentru sportul popicelor din țara noastră, un an bogat în evenimente, atît pe plan intern cît și internațional" — ne spunea secretarul Federației române de popice, LADISLAU SZÖCS.

În prim-planul activității federației, acum, la început de an, stă pregătirea pentru cea mai importantă competiție a anului, campionatele europene de juniori (21—28 mai, la Zagreb). La toate cele patru ediții de pînă acum ale competiției juniorii noștri au avut o comportare remarcabilă, cîștigînd șapte medalii de aur, ceea ce constituie o obligație și pentru C.E. '77. Federația a luat măsuri din timp, loturile au fost completate încă în toamna anului trecut cu jucători și jucătoare care au avut o evoluție constant bună în competiții. Dintre cei trei campioni europeni de la Budapesta (1975) au mai rămas în lot Horia Ardac și Victor Miclea — campioni europeni la perechi. Componenții loturilor, pe lîngă faptul că vor participa cu echipele lor la jocurile campionatului diviziei A, vor evolua și la o serie de partide de verificare, printre care și unele internaționale, cu formații puternice, cum sînt cele ale Ungariei, R. D. Germane și Cehoslovaciei.

În preocupările federației se mai află și pregătirile pentru noul an competițional : returul campionatului Diviziei A (începe la 19 februarie) și cea de a V-a ediție a **„Cupei F.R.P."**

PREOCUPĂRI PENTRU DEPISTAREA UNOR TALENTE TINERE LA MOTOCICLISM

Secretarul F. R. Motociclism, GEORGIU MORMOCEA, ne declară :

„În prima zi de muncă a noului an am avut o întîlnire cu membrii colegiului de antrenori, în cadrul căreia am completat lotul republicane de motocros și dirt-track cu elementele tinere și talentate, remarcate în campionatele din 1976. Totodată am stabilit programul unei tabere de pregătire comună a celor două loturi, avînd în vedere necesitatea remedierii carențelor manifestate de selecționabili. Tot în aceste prime zile ale anului 1977 vom controla și îndruma activitatea secțiilor Poiana Cimpina, Locomotiva Ploiești, Flacăra-Automecanica Moreni, C. S. Brăila ș.a. Am în vedere și o serie de discuții cu conducerile secțiilor menționate vizînd posibilitățile de a atrage cît mai mulți tineri în activitatea sportului cu motor. La finele lunii vom convoca toți tehnicienii la o consfătuire cu tema : îmbunătățirea procesului instructiv-educativ și amplificarea preocupării pentru depistarea și pregătirea tinerilor motocicliști. Printre preocupările prioritare aș vrea să o menționez și pe aceea de a inițiа, în colaborare cu organele sportive din județele Bistrița-Năsăud, Bacău și altele, acțiuni de natură să popularizeze sportul cu motor în aceste zone, unde motociclismul este mai puțin cunoscut".

ATLEȚII JUNIORI ÎN CENTRUL ATENȚIEI

Sarcini importante stau în atenția activiștilor Federației de atletism. Secretarul F.R.A., VICTOR FIREA, ne prezintă, lapidar, cîteva dintre acestea : *„Atenția noastră se va îndrepta în acest an, în mod deosebit, spre selecționarea și creșterea a cît mai multor talente din rîndurile juniorilor. În acest scop, în zilele vacanței de iarnă federația noastră a organizat o tabără de pregătire pentru juniori la Cabana Voina, iar cu sprijinul C.C. al U.T.C., la Izvorul Mureșului au fost chemate elementele depistate în urma amplei acțiuni de selecție întreprinsă, în toamna anului trecut, în întreaga țară. În ceea ce privește pregătirea atleților, vă informăm că zilele următoare seniorii vor participa la acțiunea de trecere a normelor de control* (n.n. următoarea acțiune de acest fel va avea loc la primăvară, în luna mai). *Se va urmări cu precădere nivelul atins în dezvoltarea pregătirii fizice generale a atleților fruntași.*

Pe de altă parte, deoarece nu peste multă vreme va fi inaugurat sezonul 1977 al competițiilor pe teren acoperit, este firesc ca în aceste zile să ne ocupăm îndeaproape de organizarea și de pregătirea concursurilor de sală, între care seria de campionate naționale și tradiționalele campionate internaționale dotate cu „Cupa de cristal". La capătul acestei activități, pe atleții noștri îi așteaptă Campionatele europene de sală, de la San Sebastian (Spania).

În acest timp vom participa la ședințele de analiză ale activității din județe și vom acționa în mod hotărît pentru impulsionarea muncii în acele secții în care rezultatele nu sînt încă la nivelul dorit".

OINA, ÎN MARCATĂ DEZVOLTARE

CONSTANTIN OPRIȚESCU — secretar al Federației române de oină : „Din primele zile ale noului an, toți membrii biroului federației noastre sînt mobilizați pentru a lua parte la ședințele programate în mai multe județe, în care urmează să fie analizată activitatea desfășurată în anul care a trecut. Asemenea analize vor fi efectuate în județele Brașov, Constanța, Dîmbovița, Iași, Sibiu, Suceava, Tulcea, Teleorman ș.a. În prima ședință a biroului lărgit al federației urmează să definitivăm tematica pentru un nou ciclu de instruire a cadrelor tehnice (arbitri, instructori sportivi, antrenori), instruire care va avea loc pe grupe de județe.

Întrucît sportul nostru național se află într-o perioadă de revitalizare, înființîndu-se mereu noi și noi echipe, în foarte multe localități urbane și rurale ale țării, tot în prima ședință de birou federal vom aproba afilierea acestor noi secții. Cu același prilej vom definitiva propunerile noastre pentru noul regulament de transferări. În sfîrșit, în prima săptămînă a lunii ianuarie vom stabili responsabilități pentru fiecare membru al biroului federal în vederea desfășurării în cît mai bune condiții a competițiilor incluse în calendarul anului 1977".

SEMNE BUNE ANUL ARE...

După felul ambițios în care se pregătesc la bacuri, canotorii par decișî să revină anul acesta în plutonul fruntaș al schifului mondial.

— Este o ambiție înscrisă și pe agenda de lucru a federației de specialitate ?

— De bună seamă, ne-a răspuns GHEORGHE GIURCĂNEANU, secretarul F.R.C.Y. Prilejul de a reveni în elita schifului internațional îl vom avea — sperăm — în luna august, la Campionatele mondiale de canotaj de la Amsterdam. Pentru această mare întrecere am luat startul încă de pe acum — în pregătiri, firește — și se poate spune, dacă ați urmărit antrenamentele la bacuri, că **„semne bune anul are !"**

— Am reținut că participarea la viitoarea ediție a Campionatelor mondiale de canotaj ocupă, în chip firesc, prima pagină a agendei dv. de lucru. Putem consulta în continuare această agendă ?

— Desigur. În momentul de față sîntem în plină campanie de selecție. Acțiunea a început prin testarea unui mare număr de tineri din întreaga țară. Cei mai buni dintre ei vor trece chiar din această lună la bacurile de iarnă, adică la învățarea tehnicii vîslitului. În sfîrșit, un alt punct pe agenda de lucru a federației noastre : continuarea analizelor activității pe anul 1976 în secțiile de canotaj-yachting.

MAI BINE DECÎT ÎN 1976 !

Secretarul Federației române de tenis de masă SEVER DĂNEȚ : **„În partea a doua a lunii ianuarie vor avea loc concursuri de selecție în vederea stabilirii lotului de juniori care urmează să se pregătească pentru participarea la europenele din iulie. Selecția va avea loc la Arad (15—16 ianuarie) și la Cluj-Napoca (22—23 ianuarie). Evident, organizarea acestor trialuri necesită o complexă pregătire organizatorică și tehnică. Dorim ca juniorii noștri să obțină în acest an rezultate și mai bune decît în 1976 cînd, la C.E., au fost cîștigate șase medalii („argint" la dublu fete — Mihuț și suedeza Stanval, „bronz" la dublu mixt — Mihuț și Romanescu și tot „bronz" la dublu băieți — Romanescu și bulgarul Hasanov ; trei „bronzuri" la junioare mici, datorate Evei Ferenczi și Crinelei Sava). De pe acum vom începe pregătirile în vederea Campionatelor mondiale de la Birmingham".**

PROGRAMUL DEZVOLTĂRII GENERALE A MIȘCĂRII SPORTIVE SOLICITĂ O CONTRIBUȚIE SPORITĂ A TUTUROR FACTORILOR CU ATRIBUȚII

(Urmare din pag. 1)

niunii Generale a Sindicatelor, Uniunii Tineretului Comunist, Ministerului Educației și Învățămîntului, Consiliului Național al Organizației Pionierilor, Uniunii Asociațiilor Studenților Comuniști, precum și ale altor organe și organizații de stat și obștești. Este de la sine înțeles că această colaborare trebuie să se exprime prin rezultate superioare în îndeplinirea integrală a principalelor obiective pentru perioada următoare. Amintim, în primul rînd, succesul deplin care trebuie asigurat **„DACIADEI", competiție sportivă națională organizată într-un sistem unitar** de Consiliul Național pentru Educație Fizică și Sport, împreună cu toți ceilalți factori cu atribuții în mișcarea sportivă, și care, referindu-se la etapele de masă, va cuprinde întregul tineret de la orașe și sate.

În Program se precizează, de asemenea, răspunderile ce revin C.C. al U.T.C., C.N.O.P. și Organizației „Șoimii Patriei" **ÎN ORGANIZAREA ȘI DESFĂȘURAREA ÎNTREGII ACTIVITĂȚI SPORTIVE DE MASĂ ÎN RÎNDUL ELEVILOR ȘI PREȘCOLARILOR,** măsurile pe care acești factori urmează să le ia, împreună cu conducerile școlilor, pentru îmbunătățirea și dezvoltarea sportului de masă la nivelul sarcinilor și exigențelor formulate de partidul nostru. În același domeniu, organizațiile U.T.C., ale pionierilor, împreună cu C.J.E.F.S. și conducerile școlilor, vor trebui să acționeze concret și eficient pentru perfecționarea activității asociațiilor sportive, pentru crearea acestora acolo unde ele încă nu există, astfel încît, pretutindeni să se poată desfășura acțiuni sportive ample, cu programe cît mai bogate și atractive. **Pentru realizarea condițiilor materiale și a formelor organizatorice necesare creșterii continue a numărului elevilor care practică diferite ramuri de sport,** consiliile populare, organizațiile de tineret, ministerele care au în subordine unități școlare, conducerile unităților de învățămînt vor lua toate măsurile corespunzătoare, contribuind prin aceasta la îndeplinirea unor importante obiective ale sportului de masă școlar. De asemenea, C.C. al U.T.C. și C.N.O.P., cu sprijinul Ministerului Educației și Învățămîntului, Ministerului Apărării Naționale și Ministerului de Interne, vor extinde activitățile de instruire a tineretului în sporturile tehnico-aplicative.

În organizarea și desfășurarea activității sportive de masă în rîndul studenților, Uniunea Asociațiilor Studenților Comuniști va asigura **CREȘTEREA RĂSPUNDERILOR CE REVIN, PE ACEASTĂ LINIE, ASOCIAȚIILOR STUDENȚEȘTI DIN TOATE UNITĂȚILE DE ÎNVĂȚĂMÎNT SUPERIOR.**

Numeroase atribuții vor avea, în continuare, sindicatele — **CARE RĂSPUND DE ACTIVITATEA SPORTIVĂ DE MASĂ A OAMENILOR MUNCII DIN ÎNTREPRINDERI ȘI INSTITUȚII;** împreună cu organizațiile U.T.C. acestea vor iniția, prin asociațiile sportive, acțiuni săptămînale pe categorii de virstă, cu prioritate în aer liber, **punînd un accent deosebit pe întrecerile desfășurate la nivelul unităților de bază** — ateliere, secții, servicii, întreprinderi, instituții.

În mod special, reține atenția prevederea potrivit căreia consiliile județene ale sindicatelor, consiliile județene pentru educație fizică și sport și direcțiile sanitare, împreună cu conducerile întreprinderilor și instituțiilor, **vor lua măsuri de asigurarea condițiilor de practicare a gimnasticii la locul de muncă, nominalizînd unitățile în care aceasta va fi organizată.**

Sînt, totodată, stabilite sarcini precise pentru alte organe și organizații de stat și obștești, modul în care trebuie, în viitor, să contribuie la dezvoltarea sportului de masă UCECOM, conducerile unităților socialiste din agricultură, asociațiile sportive din mediul rural ș.a.

UN APORT CONSISTENT LA ÎNTĂRIREA BAZEI MATERIALE

IMPORTANTE RĂSPUNDERI REVIN FACTORILOR CU ATRIBUȚII ȘI ÎN DEZVOLTAREA ȘI UTILIZAREA JUDICIOASĂ A BAZEI MATERIALE PENTRU ACTIVITATEA SPORTIVĂ DE MASĂ, IN DOMENIUL EDUCAȚIEI FIZICE ȘI SPORTULUI ȘCOLAR. Se prevede, printre altele, ca organizațiile sindicale, U.T.C., de pionieri și organizațiile sportive, cu sprijinul consiliilor populare și al altor organizații de stat și obștești să intensifice acțiunile cetățenești pentru dotarea localităților, cartierelor de locuințe, școlilor, unităților de învățămînt, cu terenuri sportive simple, realizate, cu cheltuieli minime, prin munca patriotică a cetățenilor și tineretului. De asemenea, consiliile populare vor lua, în continuare, măsuri pentru asigurarea în orașe și municipii a unor zone destinate activității sportive și de recreare. Ministerele, centralele industriale vor contribui la dezvoltarea și întreținerea bazelor sportive din întreprinderi și instituții.

★

Am enumerat, desigur, numai o parte din sarcinile de responsabilitate crescută pe care **„Programul privind dezvoltarea activității de educație fizică și sport pe perioada 1976—1980 și pregătirea sportivilor români în vederea participării la Jocurile Olimpice din 1980"** le stabilește — în acest domeniu — pentru Consiliul Național pentru Educație Fizică și Sport și, după cum rezultă, pentru toți ceilalți factori cu atribuții, a căror contribuție trebuie să crească, firește, corespunzător noilor cerințe și exigențe. Înțelegem prin aceasta nu numai îmbunătățirea permanentă a calobărării și a acțiunilor practice la nivel central, ci, mai ales, **realizarea unei contribuții sporite a factorilor cu atribuții pe plan local, în județe, orașe și municipii, în unitățile economice, de învățămînt ș.a.**

În acest fel, odată cu noul an, vor putea fi obținute rezultate mai bune în îndeplinirea prețioaselor indicații ale secretarului general al partidului, tovarășul **NICOLAE CEAUȘESCU,** care arăta că este necesar: **„Să se acționeze în modul cel mai hotărît pentru cuprinderea și antrenarea întregului tineret, începînd cu copiii, pionierii și elevii din școli, cu studenții, cu tineretul din întreprinderi și de la sate, în practicarea exercițiilor fizice, a sportului și turismului".**

Raid prin cluburi bucureștene

FOTBAL

PREOCUPĂRI DE SEZON, OBIECTIVE PENTRU 1977...

Luni, în prima zi de lucru a noului an, am efectuat un raid prin cîteva din cluburile divizionare A din Capitală, în dorința de a afla care sînt preocupările lor de moment dar și obiectivele pe care și le-au propus pentru 1977.

Așadar, la Sportul studențesc, Progresul și Rapid, luni 3 ianuarie, între orele 10 și 14.

SPORTUL STUDENȚESC: O bază sportivă proprie

„Ne-am propus pentru 1977 cîteva obiective pe care, cred, avem și posibilități reale pentru a le materializa — ne-a spus arh. Emil Barbu Popescu, președintele clubului Sportul studențesc. **Printre acestea se numără: clasarea, la sfîrșitul campionatului, pe un loc care să ne dea dreptul la o nouă participare în cupele europene, cîștigarea finalei Cupei Balcanice intercluburi, amenajarea unei baze sportive proprii corespunzătoare. Referitor la acest din urmă obiectiv, trebuie să afirm că s-au făcut primii pași siguri spre realizarea lui. Pe baza unui proiect elaborat la Institutul de Arhitectură s-a trecut deja la reamenajarea, prin munca patriotică a studenților bucureșteni, a bazei sportive de la „Politehnica". Tribunele stadionului vor avea o capacitate de circa 12 000 locuri, iar celelalte terenuri — anexă (unul va fi gazonat) vor căpăta altă înfățișare. În momentul cînd vom avea posibilitatea să administrăm noi această bază, totul va fi în regulă. În sfîrșit, aș vrea să mai spun ceva, acum, la începutul lui 1977. Am dori ca toți cei care se declară simpatizanți ai Sportului studențesc — și sînt foarte mulți — să vină și la stadion atunci cînd joacă echipa". „Iar echipa** — cu întregul lot apt pentru pregătirea de iarnă, inclusiv Olteanu, Chihaia, Bunea, Nițâ — **se va strădui să joace mai bine decît în toamna lui '76"** au ținut să completeze, la rîndul lor, antrenorii Sportului studențesc, Angelo Niculescu și Ion Voica.

PROGRESUL: Atenție, în continuare, pregătirii și disciplinei

În biroul președintelui clubului Progresul se aflau prezenți, luni la amiază, toți antrenorii de la fotbal. Se discutau problemele viitorului sezon. **„Ca și în toamna anului trecut** — sublinia președintele clubului, Constantin Dumitrescu — **pentru a ne menține în Divizia A trebuie să muncim mult, să ne pregătim cu cea mai mare seriozitate. De altfel, cele 17 puncte obținute în tur se datorează pregătirii și disciplinei. Sperăm ca în 1977 echipa noastră, antrenată acum de cuplul Nicolae Oaidă-Dumitru Baboie, să obțină rezultate și mai bune. Ne preocupă, de asemenea regazonarea terenului principal (în vară) și mărirea capacității tribunelor (pămîntul a fost deja tasat pe încă șapte trepte) în așa fel încît în final să poată cuprinde circa 8—9 000 de spectatori. Pentru că dorim să jucăm măcar unul-două meciuri pe stadionul nostru. Progresul București se va strădui și în continuare să dea jucători de valoare fotbalului nostru, dar care să... joace la Progresul în Divizia A".**

RAPID: Cale liberă tineretului

La clubul Rapid, zi obișnuită de lucru. Prof. Liviu Mihăilescu, vicepreședintele clubului feroviar, ne destăinuie cîteva din intențiile și dorințele acestui club atît de îndrăgit în întreaga țară, care speră să se materializeze în anul 1977. **„Ne vom strădui cu toții ca echipa să răspundă printr-un joc bun marelui ei număr de simpatizanți. O parte din meciuri vrem să le jucăm pe stadionul Giulești, stadion la care se va continua să se lucreze la completarea „potcoavei" prin prelungirea tribunei I. În vară se va trece și la mărirea, cu cîțiva metri, a suprafeței de joc. Vom căuta de asemenea să desfășurăm o susținută campanie de mărire a numărului simpatizanților cotizanți (în prezent doar 1727!). Clubul va lansa în 1977 pliante-program, eșarfe, fulare, pungi speciale pentru suporterii echipei, din rîndul cărora îi vom îndepărta pe cei care nu știu să se comporte civilizat"...** Mai concis ca oricînd, antrenorul Ion Motroc ne-a declarat: **„Privesc optimist returul campionatului. Pentru că a fost recuperat Grigoraș, jucător cu pondere mare în angrenajul echipei, pentru că voi avea posibilitatea să efectuez o pregătire omogenă cu absolut toți jucătorii din lot, în care au fost introduși și foarte tinerii Iordache, Caragea, Ivănescu și Albu".**

ANALIZA PREZENTATĂ DE COLEGIUL CENTRAL AL ANTRENORILOR

(Urmare din pag. 1)

turilor este scăzută (mai puțin de 50% au mers pe spațiul porții), procent sub cotele internaționale, ceea ce dovedește o supărătoare lipsă de tehnicitate. **Ratările atingproporții de 70% din totalul ocaziilor,** ceea ce conturează una din cele mai acute deficiențe ale fotbalului nostru. Atacurile se soldează nu numai cu ratări ci de cele mai multe ori ele eșuează în combinații terminate departe de poartă. În acest sens, **totalul cornerelor, care exprimă indirect locul unde ajung atacurile și dificultatea pe care ele o creează apărătorilor, se menține în jur de 2000, cifră în scădere față de anii trecuți.** Apare deci clar că procesul instructiv-educativ în această privință bate pasul pe loc.

● În schimb (din păcate!) dacă din punct de vedere al calității jocului se constată o scădere, **la capitolul „acte de indisciplină" cifrele sînt în creștere. În acest tur, s-au dat 248 de cartonașe galbene,** față de 219 **în turul precedent.** În această toamnă s-au înregistrat **mari oscilații de formă** între diverse perioade ale campionatului, atît la echipe în ansamblu cît și la jucători luați individual. O cifră semnificativă: din cei 344 de fotbaliști folosiți în tot turul, doar 150 au primit, cel puțin o dată, note de 8 și mai mari. Toate aceste aspecte dovedesc că valoarea jocului, cît și cea a jucătorilor, a fost în acest tur sub cota normală față de cerințele fotbalului de mare performanță.

● Dintre cei 5 factori ai jocului modern, analiza s-a oprit în mod special asupra **jocului cu libero** (marcajul) **și jocului fără minge,** apreciind că instruirea atît pentru primul aspect, caracteristică esențială a apărării, cît și pentru cel de-al doilea, care dă — de fapt — eficiența atacului, este nesatisfăcătoare. Privind jocurile prin prisma factorilor, se remarcă o scădere a numărului acelora în care se observă un tempo ridicat pe toată durata celor 90 de minute. Cele mai multe echipe joacă 15—20 minute în tempo ridicat, în prima repriză (aproape toate, în partidele de acasă) și alte 10—15 minute după pauză. De regulă, cînd scorul le este favorabil, chiar cu un singur gol, echipele slăbesc tempoul, ceea ce dovedește tendința de eschivare de la efort, de „menajare" și conservare. De notat că **în finalul turului s-a produs un reviriment fizic,** datorită și antrenamentelor care s-au desfășurat mai corespunzător, ca urmare a indicațiilor și intervenției mai ferme a F.R.F.

Există o rezervă comună (la antrenori și jucători) **față de efortul crescut și imperios necesar în fotbalul total, modern.** Această teamă „de a nu da peste cap" jucătorii, ca și lipsa unor mijloace de a o infirma prin măsurarea obiectivă a stării de uzură cronică, face ca instruirea să nu atingă parametrii de adaptare. În acest fel, **întregul antrenament este scăzut ca efort și chiar ciclul dat ca minimal de colegiul de antrenori, la începutul turului, să nu fie respectat continuu, așa cum a reieșit din controalele antrenorilor federali sau ale altor organe de specialitate.** S-a ajuns la un plafon scăzut de efort în meciuri, aproape la toate echipele, fiecare eschivîndu-se pe cît se poate. De fapt, efortul cel mai mare este făcut acasă, cînd și ritmul de joc crește. În deplasare, se mizează pe o concentrare a apărării și a ripostelor ei poziționale față de atacurile adverse. Un joc de efort la două săptămîni deci. Nu-i o întîmplare, de exemplu, că echipele în deplasare au cîștigat **în acest tur doar 15 meciuri din 153, ceea ce reprezintă doar 10%,** cifră scăzută față de anul trecut. Cel mai frecvent scor este de 1—0 (de 32 ori) și 2—1 (de 20 ori). Echipele noastre se mulțumesc cu foarte puțin, dovedind **o foarte scăzută ambiție competițională, care influențează direct și pregătirea și meciul.** Au fost și meciurile de mare angajare fizică, de exemplu Dinamo — Steaua sau Universitatea — F.C. Bihor etc. dar ele rămîn doar ca o mostră de ceea ce se poate face sau ca... o imputare la adresa antrenorilor care răspund de pregătirea jucătorilor.

Factorul tehnic nu a progresat nici el și se menține la aceleași trăsături vechi, cu același procent de erori și aceleași tendințe de incetinire a execuțiilor. **Nu au apărut încă semnele adaptării tehnice la jocul în viteză și dificultățile de spațiu sau angajament fizic.** La controalele efectuate la echipe, s-au observat exerciții inadecvate, care nu pot decît să mențină o tehnică simplistă, facilă.

Tactica se menține și ea la profilul anilor trecuți, **prea puține echipe avînd unele forme clare de exprimare,** așa zise automatisme proprii de joc. De altfel este clar că atacurile nu reușesc încă să aibă soluții tactice pentru străpungerea apărărilor aglomerate.

Lipsa unei idei tactice de joc, a unor planuri de joc, a unor automatisme și a unor reguli tactice de joc, aplicate riguros în condițiile actualului joc de mare tensiune nervoasă și oboseală fizică, duce la **joc haotic, simplist și ineficace.** Trebuie revenit prompt la aplicarea unei concepții, a unei idei de joc și a regulilor lor tactice clasice.

Sigur că o mare contribuție la tactica unei echipe o au **jucătorii de valoare,** deci formația. În această privință se pare că echipele noastre **au înțeles importanța liniei mediane, ca alcătuire și pregătire.** Totuși formațiile încă suferă ca încadrare de calitate, în componență. Se mai fac multe schimbări chiar în joc și nu conform regulilor tactice. Și selecția componenților echipei, conform ideii de joc, stilului ei, a lăsat de dorit, astfel că echipele nu au beneficiat de avantajele unor colective bine sudate, cu unele excepții: Dinamo, Craiova, Sportul studențesc, A.S.A. Fondul de jucători tineri este în creștere dar în acest tur ei **nu au apărut cu un bagaj de nivelul Diviziei A.** În retur trebuie să li se dea o atenție sporită, căci de ei depinde viitorul progres. **Fondul actual de jucători valoroși este foarte redus** ceea ce face ca echipele reprezentative să nu poată fi remaniate și înnoite în pas cu cerințele mondiale.

● O serie de controale efectuate la mai multe echipe divizionare A, au arătat că, cel puțin în perioada prezenței organelor F.R. Fotbal, se lucrează în mare parte conform indicațiilor. Totuși se mai constată unele abateri. Astfel:

Ciclul cu detaliile lui de desfășurare metodică, impus în octombrie, s-a aplicat, dar **mai mult formal** și nu permanent, sub diferite motive, uneori subiective. **Exercițiile fizice** nu au fost adaptate la jucători și au fost uneori reduse sub cota care dă rezultate. Se pare că a existat o „criză de adaptare" a jucătorilor dar ea a fost amplificată și de unii antrenori, în mod subiectiv, fapt folosit de jucători imediat pentru a se eschiva fără vreun motiv fiziologic.

Exercițiile tactice au fost și ele minimalizate, mai ales sub aspectul tempoului și al celor 5 caracteristici pe care trebuiau să le conțină. Nu s-a venit cu o contribuție personală în sensul de a se căuta cele mai eficace exerciții în vederea pregătirii celor 5 caracteristici.

În ce privește **exercițiile tehnice** nu s-a simțit un curent înnoitor sau entuziasmul de a schimba stilul tehnic. În actuala mișcare a jucătorilor pe fază se impune completarea repertoriului concret cu procedeele specifice, fie că este fază de atac, fie că este de apărare. Simplitatea exercițiilor și lipsa din ele a elementelor reale de joc, le-au făcut ineficiente, lucru manifestat în joc prin creșterea erorilor.

● Pentru viitor, în pregătirea jucătorilor vor avea precădere următoarele aspecte:

1. Creșterea capacității fizice generale și a rezistenței de joc în tempo variat.

2. Aplicarea strictă a celor 5 caracteristici ale jocului modern și adaptarea bagajului tactic la toate posturile, pentru orice jucător.

3. Perfecționarea tehnicii în condițiile jocului actual în viteză, cu sarcini pe toate posturile.

4. Creșterea disciplinei și a atitudinii de dăruire față de competiție, față de fotbal.

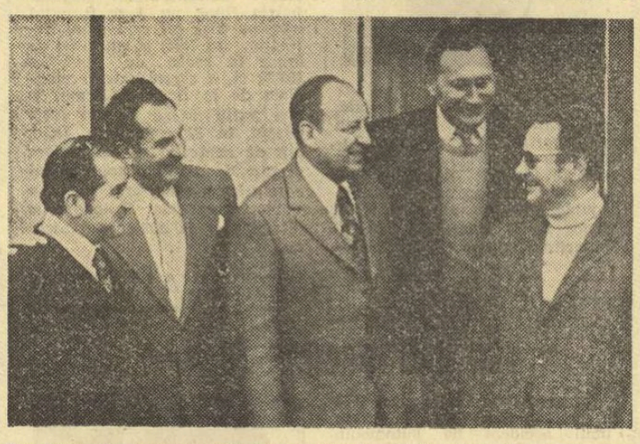

Un grup de participanți la consfătuirea de ieri de la Snagov, într-una din pauze. De la stînga la dreapta: Gheorghe Ene, Ioan Reinhardt, Angelo Niculescu, Robert Cosmoc și Ilie Oană
Foto: Dragoș NEAGU

Fruntașele Diviziei secunde, cu reușitele, minusurile și perspectivele lor

OLIMPIA SATU MARE CREDE ÎN... PRIMĂVARA EI

● Interviu cu vicepreședintele clubului, MIRCEA LUPAN

Cam în aceeași perioadă a anului trecut ziarul nostru publica la rubrica **„Pregătirile divizionarelor A"** un reportaj cu echipa sătmăreană **F. C. Olimpia,** care se angaja să supraviețuiască în prima divizie. O victorie obținută la Arad spre sfîrșitul campionatului lăsa să se întrevadă îndeplinirea speranțelor ei. A venit însă înfrîngerea de acasă în fața echipei rești**e**ne, și încercarea de a recupera terenul într-unul din jocurile din deplasare nu s-a mai realizat. Astfel, Olimpia, care își arătăsese unele aprecieri pentru jocul ei aerisit tehnic, s-a reîntors, după doi ani, în Divizia B, de unde plecase. Acum sătmărenii conduc cu autoritate în seria a III-a a eșalonului secund, ținînd vizibil o revenire pe prima scenă a fotbalului. Asupra Olimpiei din sezonul de toamnă și asupra a ce va face ea în a doua parte a campionatului i-am pus cîteva întrebări vicepreședintelui clubului, **Mircea Lupan.**

— Mai întîi, ce calificativ acordați echipei în turul campionatului?

— Considerăm că Olimpia a avut o comportare bună, în ideea revenirii în Divizia A, obiectivul fundamental al anului competițional pe care îl parcurgem. Este urmarea bunei pregătiri din vară, care a dus la refacerea moralului jucătorilor și i-a stimulat la muncă și la respectarea disciplinei.

— Care au fost cele mai reușite jocuri ale „galben-albaștrilor"?

— În multe întîlniri ei au demonstrat o diferență de categorie față de adversarii lor, determinată și de o mai mare experiență. Cele mai bune jocuri le consider pe acelea de unde s-au adus puncte din afară — Arad, Deva, Cluj-Napoca, Turda, Zalău.

— Și cel mai slab joc?

— Dacă am aduna minutele mai slabe din fiecare partidă jucată, am putea formula destule critici. Una din întîlniri în întregime slabă a fost cea de la Cavnic, care ne-a nemulțumit profund. Pur și simplu ne-am bătut singuri în fața unei echipe care nu cîștigase nici un punct pînă atunci.

— Spuneați că alta este acum disciplina echipei. Cum argumentați această apreciere?

— Pot să afirm că este vizibilă îmbunătățirea climatului disciplinar sub toate aspectele. Este atît meritul conducerii tehnice, cît și al jucătorilor, care s-au maturizat, care înțeleg mai bine decît în primavara anului trecut responsabilitățile pe care le au față de club și iubitorii fotbalului din oraș, exceptîndu-i pe Lucaci și Popa. În întreg turul campionatului am înregistrat o singură etapă de suspendare, pentru Kaizer (o eliminare din teren), și două cumuluri de cartonașe galbene cu suspendările de rigoare pentru Matei și Both I (n.n. — două cartonașe galbene le primiserăși în Divizia A). Și trebuie ținut seama că în seria în care evoluăm sînt multe echipe de valoare sensibil egală, cu obiective asemănătoare ca ale noastre, cu mari ambiții.

— Fiindcă a venit vorba de echipele care activează în seria a III-a, formulați-ne o apreciere asupra fotbalului practicat aici.

— Cred că este seria cea mai puternică, în care, afară de noi, cel puțin încă cinci formații evoluează aproape de nivelul Diviziei A — U.M. Timișoara, Gloria Bistrița, Aurul Brad (echipă revelație), F. C. Baia Mare, iar Universitatea Cluj-Napoca revine puternic din urmă și o considerăm principala contracandidată la locul întîi.

— Și F. C. Olimpia continuă să fie optimistă...

— Sigur. Primăvara care vine va fi a noastră. Ne bazăm pe spiritul echipei, în care jucătorul Kaizer este pivotul întregului angrenaj, subordonîndu-se intereselor acestuia, în care atacantul Marcu — devenit titular ca urmare a unei schimbări de atitudine privind pregătirea sa — și golgeterul Hațeganu contribuie la creșterea potențialului ofensiv. Ne bazăm pe marele sprijin al organelor locale, ne bazăm pe publicul nostru, care, sînt sigur, ne va încuraja cu însuflețire și sportivitate.

— În sfîrșit, o ultimă întrebare: anii trec și, normal, unii dintre jucători au un randament mai scăzut. Ce se întreprinde pentru lansarea altora din „nouval"?

— Lîngă nucleul jucătorilor cu experiență, lucrează cot la cot atacantul Goia, care este încă junior — component al echipei U.E.F.A. '77 — mijlocașul Tudor și portarul Chivari. Mai sînt urmăriți, pentru promovare, foști componenți ai echipei de tineret-speranțe, care activează acum în Divizia C. Este vorba de fundașul central Ungureanu (aflat la Victoria Carei), mijlocașul ofensiv Balogh, atacantul Varga, ca și de portarul Resz, care are peste 1,80 înălțime toți la Someșul.

Stelian TRANDAFIRESCU

ACTUALITĂȚI

● **UN NOU ANTRENOR LA F. C. ȘOIMII SIBIU.** După cum ne-a informat președintele lui F. C. Șoimii Sibiu, Viorel Mureșan, începînd cu data de 3 ianuarie, la conducerea tehnică a echipei sibiene a fost numit Pantelimon Bratu (fost antrenor secund la F.C.M. Reșița). Lotul sibian se va reuni la 7 ianuarie în vederea reluării antrenamentelor pentru noul sezon. Prima parte a perioadei pregătitoare se va desfășura în stațiunea Păltiniș. **(I. Ionescu** — coresp.).

● **„CUPA MEDICINA" LA MINI—FOTBAL.** La Tg. Mureș s-au disputat ultimele jocuri din cadrul competiției de mini-fotbal dotată cu „Cupa Medicina", organizată de catedra de educație fizică a I.M.F. din localitate. Trofeul a revenit fotbaliștilor de la A.S.A. Tg. Mureș **(C. Albu-coresp)**

LOTO—PRONOSPORT INFORMEAZĂ

PROCURAȚI-VĂ DIN VREME BILETE PENTRU MAREA TRAGERE EXTRAORDINARĂ PRONOEXPRES A NOULUI AN

După cum s-a mai anunțat cu prilejul Anului Nou, A.S. Loto-Pronosport organizează la 9 ianuarie 1977 o tragere extraordinară Pronoexpres.

Această tragere a trezit un viu interes în rîndul participanților prin faptul că acordă cîștiguri suplimentare din fond special pe lîngă cîștigurile din fondul vînzării care constau din autoturisme, excursii peste hotare și bani. Afluența mare de participanți din agențiile Loto-Pronosport anticipează un fond mare de cîștiguri și deci o mare listă a cîștigătorilor.

Reamintim că tragerea constă din 10 extrageri, în 3 faze. La faza I se efectuează 4 extrageri fiecare cîte 5 numere din 45, faza a II-a se prezintă cu 5 extrageri a cîte 5 numere din 45, iar la faza a III-a se efectuează o singură extragere de cîte 5 numere din 45.

Participarea se face pe variante de 6 lei și 15 lei, dar menționăm că numai variantele de 15 lei participă la toate extragerile.

Precizăm că pe biletele seria „C" de 15 lei valabile la toate extragerile de la cele 3 faze se poate participa astfel: cu 1 variantă simplă 100%, cu 2 variante simple 50% sau cu 4 variante simple 25%.

Valorile cîștigurilor de la faza a III-a se suportă din fondul special al sistemului Pronoexpres.

Un cadou plăcut pentru toți cei dragi — bilete pentru marea tragere extraordinară Pronoexpres a Noului An.

Simbătă 8 ianuarie a.c. este ultima zi pentru procurarea biletelor.

★

Tragerea Pronoexpres de astăzi va fi transmisă direct din studioul de televiziune în jurul orei 18,40.

La radio rezultatele vor fi transmise în cursul serii.

La Deva, în aceste zile

PRIMA EDIȚIE A „CUPEI SPERANȚELOR" LA JUDO REZERVATĂ PIONIERILOR

Participă 18 echipe reprezentative de județe

Municipiul Deva găzduiește în această săptămînă întrecerile primei ediții a Concursului republican de judo pentru copii, dotat cu „Cupa speranțelor". Întrecerea este organizată de Consiliul Național al Organizației Pionierilor, în colaborare cu Federația română de judo și organele sportive locale. Vor participa 18 reprezentative de județe și cea a municipiului București, calificate în urma unei faze preliminarii la care au fost prezente selecționate a 29 de case ale pionierilor cu cercuri de judo.

Concursul se desfășoară la șapte categorii de greutate. La sfîrșitul lui (finala, în zilele de 8 și 9 ianuarie) va fi întocmit un clasament pe județe, prin adiționare de puncte.

AMÎNAREA „CUPEI BRAȘOVIA" LA SCHI-FOND

Din cauza lipsei de zăpadă, concursul de schi-fond „Cupa Brașovia", întrecere cu caracter republican, a fost amînat pentru o dată care se va anunța ulterior.

SE ACORDĂ CÎȘTIGURI SUPLIMENTARE DIN FOND SPECIAL

- Se efectuează 10 extrageri
- Se extrag în total 50 de numere
- Se cîștigă și cu 3 numere

REȚINEȚI! NUMAI VARIANTE DE 15 LEI PARTICIPĂ LA TOATE EXTRAGERILE!

Participanții își pot alege excursia dorită în cadrul valorii unitare a cîștigului.

tragerea extraordinară
PRONOEXPRES A NOULUI AN
9 ianuarie 1977

SE ATRIBUIE CÎȘTIGURI ÎN
BANI, AUTOTURISME „DACIA 1300", „ȘKODA S 100" ȘI EXCURSII ÎN U.R.S.S., R.D. GERMANĂ, ITALIA ȘI GRECIA

PARTICIPÎND LA CÎT MAI MULTE BILETE AVEȚI MAI MULTE ȘANSE DE A OBȚINE CÎȘTIGURI ÎN AUTOTURISME, EXCURSII PESTE HOTARE ȘI BANI!

Popasuri în Divizia C

ECHIPELE BRĂILENE DOMINĂ SERIA A IV-A

La sfîrșitul turului campionatului Diviziei C, în seria a IV-a, locurile 1 și, respectiv, 2 ale clasamentului au fost ocupate de formațiile brăilene, **Progresul și Unirea Tricolor.** În tur, una dintre cele mai bune formații ale seriei a IV-a a fost **S. C. Tulcea,** care s-a instalat încă de la început pe locul 1 și nu l-a cedat timp de nouă etape. Acum, S. C. Tulcea se găsește, în mod surprinzător, pe poziția a IV-a, dar numai la un punct de lider. Deci, în primăvară, împotriva cuplului brăilean va trebui să lupte S. C. Tulcea pentru ca să revină în campionatul secund (din care a retrogradat în vara anului 1976). Interesant de amintit ni se pare că, pe lîngă echipa tulceană pe locul întîi în clasament au mai fost: Cimentul Medgidia (2 etape), Unirea Tricolor Brăila (2) și Progresul Brăila (2). Meciurile din această serie s-au încheiat cu puține victorii ale oaspeților, aceștia cîștigînd doar 19 jocuri (79 de partide au revenit gazdelor, iar în 22 scorul a fost egal). Înaintările au înscris 316 goluri, echipa cu cea mai productivă linie de înaintare fiind Cimentul Medgidia, o altă fostă divizionară B, care a marcat 31 de goluri.

Noile promovate în Divizia C, care fac parte din această serie, se află situate în partea a doua a clasamentului: Ș. N. Constanța pe locul 11 (cu 12 p) și Victoria Țăndărei pe locul 15 (cu 10 p).

În privința sportivității și seria a IV-a a rămas corigentă. Numai Unirea Eforie, Minerul Măcin și Ș. N. Constanța n-au avut de a face în tur cu comisia de disciplină a federației. Restul de 13 echipe au avut jucători eliminați și sancționați. **A „excelat", în această privință, I.M.U. Medgidia, cu 4 jucători scoși din activitate pe timp de 22 etape (Panu 4 etape, Duțu, Funda și Trandafir cîte 6); în plus, I.M.U.M. are și terenul suspendat pe șase etape!**

PROGRESUL BRĂILA este fruntașa seriei și are următoarea situație în clasament:

15 9 3 3 26—14 21 p.

Echipa este antrenată începînd din 1977 de **prof. Pompiliu Buterez.** El are la dispoziție un lot tînăr, virsta medie fiind de 22 ani. Cel mai în virstă jucător, fundașul **Costică Plugaru** — 32 ani, iar mezinul, tot un fundaș, **Marin** — 18 ani. Lotul de bază în tur: **Ungureanu — Plugaru, Gheorghiță, Savancea, Marin — Petru, Fețeanu, Tudose, Cristian — Cătaroș, Burlacu, Ciucă, Leu.** Golgeter: mijlocașul ofensiv Tudose, cu 11 goluri. Echipa a avut o singură sancțiune în tur, dar gravă, suspendarea pe 6 etape a jucătorului Savancea. Cele trei înfrîngeri Progresul le-a suferit de la Autobuzul Făurei (0—2 în etapa a VIII-a), Dunărea Tulcea (0—1 în etapa a X-a) și Cimentul Medgidia (0—2 în etapa a XIII-a), toate în deplasare. Progresul are condiții foarte bune de pregătire și de joc, echipament și materiale în cantități suficiente și un stadion propriu, cu 8000 de locuri.

T. RĂBȘAN

1977 la start

UN SEZON-RECORD ÎN LUMEA TENISULUI

● Primul laureat : Tony Roche ● 70 turnee pentru Marele Premiu și 12 etape în W.C.T. ● Ilie Năstase revine săptămîna viitoare, alături de Connors și Borg ● În program, două mari „finale" feminine

Stadionul „White City" din Sydney, un „uriaș" în lumea tenisului (25 568 locuri în tribune, după date oficiale) a fost gazda Revelionului campionilor rachetei, la cumpăna dintre cei doi ani. Bineînțeles, este un fel de a vorbi. De fapt, noaptea Anului Nou a despărțit semifinalele de finale, în campionatele Noii Galii de Sud. Acolo, pe țărmul de miazăzi al îndepărtatei Australii, s-a dat startul în sezonul internațional de tenis '77.

Așadar, „veteranul" **Tony Roche**, învingător într-o finală cu două acte asupra lui **Dick Stockton** (6—3, 2—5 la întrerupere ; apoi 6—3, 3—6, 6—3, 6—4 scor final), este primul laureat al acestui an de tenis care se anunță pasionant. Al doilea urmează să fie desemnat la sfîrșitul săptămînii, cînd se va consuma finala campionatelor internaționale ale Australiei, pe „centralul" de la „Kooyong" din Melbourne, o altă celebritate printre gazdele tradiționale ale marilor competiții.

Turneele australiene sînt primele două etape ale itinerariului-record de aproape 70 de titluri puse în joc, pe care le anunță calendarul Marelui Premiu F.I.L.T. în actualul sezon. Mărindu-și durata de desfășurare pe toate cele 12 luni ale anului, acesta cuprinde și întrecerile „indoor" din cursul iernii, ca și numeroase concursuri noi, în toate continentele. Bineînțeles, rămîn în program marile „clasice" : Wimbledon, Roland Garros și Forest Hills. Lor le este asimilat acum și turneul de la Melbourne, pentru prima oară de la instituirea circuitului, în 1970. Reconsiderare demnă de mențione, campionatele Australiei făcînd altă dată parte din acel „mare slem" de patru probe, cîștigate pînă acum într-unul și același an de numai doi jucători : **Don Budge** (1938) și **Rod Laver** (1962 și 1969).

Printre rachetele prezente în aceste zile la „Kooyong" se numără și aceea a lui **Ion Țiriac**, fostul campion al țării noastre. În schimb, **Ilie Năstase**, primul tenisman român, va putea fi văzut în acțiune numai din săptămîna viitoare. El se află inclus în acel lot foarte select de 16 jucători care iau startul într-un alt circuit devenit tradițional, cel al turneelor W.C.T. (World Championship of Tennis). Prima escală, la Birmingham, în statul Alabama (S.U.A.). În total sînt prevăzute 12 turnee, avînd drept cap de afiș aproape întreaga elită a tenisului. O ultimă adeziune aparține lui **Jimmy Connors**, pentru prima oară la start. Vor mai fi prezenți **Björn Borg, Adriano Panatta, Manuel Orantes, Ken Rosewall, Jan Kodes, Harold Solomon, Wojtek Fibak** și încă alții. Ca totdeauna, turneul final al „primilor 8" se va desfășura la Dallas (Texas), în primele zile ale lui mai.

Noutăți sînt și în lumea tenisului feminin. Și aci sezonul este sensibil extins, pe întreaga distanță a anului. Există acum un circuit internațional feminin, al cărui start a fost dat la 23 octombrie, în turneul de la Palm Springs (California), cîștigat de această campioană fără rival care este americana **Chris Evert**. Au urmat turneele australiene, iar acum începe o nouă serie de mare anvergură, în S.U.A. Este vorba de 12 turnee „Virginia Slims", cu probă finală la Madison Square Garden din New York, în martie.

Jucătoarele noastre erau notate pe locuri relativ modeste în clasamentul computerizat, dat publicității înainte de start, dar ele au prilejul de a se afirma în viitoarele etape. Astfel, în ordinea celor 127 clasate (la 12 septembrie 1976), **Virginia Ruzici** ocupa locul 26, iar **Florența Mihai** era a 48-a.

Pentru prima oară, calendarul feminin prevede un turneu final al primelor opt jucătoare și al primelor patru formații de dublu. Acesta va avea loc în toamnă, la Mission Hills, în California. Pînă atunci, tot atîtea probe dificile stau în fața amazoanelor rachetei.

Radu VOIA

Pentru a doua oară prezent în Circuitul W.C.T., Ilie Năstase *ia startul la Birmingham (Alabama)*

FILE DE CALENDAR

3— 9.I	Campionatele Australiei, la Melbourne
10—16.I	Turnee la Birmingham (WCT), Adelaide și Aukland
17—23.I	Turnee la Philadelphia (WCT) și Baltimore
24—30.I	Cupa Davis (semifinalele zonei asiatice) ; turneu la Richmond (WCT)
31.I—6.II	Turnee la Ciudad de Mexico (WCT), Dayton și Little Rock
7—13.II	Turnee la Monterrey (WCT) și Miami Beach
14—20.II	Turnee la Houston (WCT) și San José
21—27.II	Cupa Davis (finala zonei asiatice), turneu la Palm Springs (ATP)
28.II—6.III	Campionatele S.U.A. (indoor) la Memphis
7—13.III	Finalele campionatului european (indoor) ; turnee la Hampton și Johannesburg
14—20.III	Turneu la Washington
21—28.III	Finala „Virginia Slims", la New York ; turneu la La Costa

TURNEE INTERNAȚIONALE

NEW YORK, 4 (Agerpres). — În primele două partide disputate în cadrul turneului de tenis de la Washington, prima probă a circuitului „Virginia Slims", americanca **Janet Newberry** a dispus cu 4—6, 7—5, 6—2 de **Mima Jausovec** (Iugoslavia), iar **Ingrid Bentzer** (Suedia) a întrecut-o cu 6—4, 6—0 pe jucătoarea română Florența Mihai. Alte rezultate : Evert (S.U.A.) — May (S.U.A.) 6—4, 6—3 ; Baker (Anglia) — Ruzici (România) 6—2, 6—1 ; Durr (Franța) — Ziegenfuss (S.U.A.) 6—3, 7—6.

★

MELBOURNE, 4 (Agerpres). — Campionatele internaționale de tenis ale Australiei au continuat pe terenurile „Kooyong" cu disputarea altor partide din primul tur al probelor de simplu.

În turneul masculin : Roche — Marr 7—6, 6—3, 6—0 ; Stockton — Feaver 2—6, 7—6, 6—2, 7—6 ; Rosewall — Ball 6—2, 6—3, 7—5 ; Tanner — Teccher 6—3, 5—7, 6—3 7—5 ; Riessen — Hagey 7—6, 2—6, 6—3, 3—6, 6—3 ; Dent — James 7—5, 7—6, 6—2 ; Dibley — Warwick 6—1, 6—3, 6—2. În turul doi al turneului australianul Ken Rosewall l-a învins cu 6—4, 7—6, 6—4 pe Ion Țiriac (România).

Rezultate din proba feminină : Katja Ebbinghaus — Heidi Hesterlehner 6—1, 6—2 ; Helen Gourlay — Pam Bailey 3—6, 6—1, 6—1 ; Regina Marsikova — Carole Zeeman 6—3, 6—3.

ÎNOTĂTORII SOVIETICI S-AU REMARCAT ÎN CONCURSUL DIN CALIFORNIA

NEW YORK, 4 (Agerpres). — S-au încheiat întrecerile concursului internațional de natație de la Mission Viejo (California), la care a participat și un lot de înotători sovietici. Proba feminină de 200 m bras a fost cîștigată de campioana olimpică **Marina Koșevaia**, cu timpul de 2:44,05. În proba de 200 m delfin, **Tamara Șelofastova** — 2:21.17 a întrecut-o pe înotătoarea americană **Alice Brown**, clasată pe locul secund cu 2:22,03.

În concursul masculin, americanul **Bruce Furniss** și-a adjudecat victoria în proba de 100 m liber, cu timpul de 53,96, iar canadianul **Steve Pickel** s-a situat pe primul loc în proba de 200 m mixt, cu 2:13,99.

Alte rezultate : FEMININ : 200 m mixt — **Olga Klevakina** (U.R.S.S.) 2:29,92 ; 400 m liber — Alice Brown (S.U.A.) 4:27,86 ; ștafeta 4×100 m liber — U.R.S.S. (Klevakina, Șelofastova, Tareva, Vlașova) 4:07,10 ; MASCULIN : 200 m liber — Furniss (S.U.A.) 1:55,65 ; 400 m liber — Vassalo (S.U.A.) 4:09,35

INTENSE PREGĂTIRI ALE ECHIPELOR DE VOLEI

(Urmare din pag. 1)

colegii mei fiind cunoscuți pentru reușitele lor în acest compartiment. Totuși, pentru a-i pune mai mult în valoare, s-a pus accent și pe perfecționarea combinațiilor în care și mie îmi revine un rol important".

Băieții lasă locul fetelor. Și din nou ore de muncă. **Doina Ivănescu** urmărește atentă modul cum se respectă programul, dă indicațiile necesare. Găsește timp să ne spună cîteva cuvinte: **„Am început să ne pregătim pentru această competiție încă de la mijlocul turului campionatului, ținînd seama că miza în jocul cu Traktor Schwerin este deosebită. Nu ne-am mai întîlnit cu voleibalistele din Schwerin de doi ani, timp în care s-au putut schimba multe. Din păcate avem și unele nemulțumiri".** Firesc, am fost interesați să aflăm care sînt acestea. Ni s-a răspuns: **„Partida este foarte dificilă și ar fi fost necesar să putem susține în această perioadă și cîteva întîlniri de verificare mai tari, cele cu Rapid și componentele lotului național fiindu-ne utile, dar insuficiente din punct de vedere al pregătirii de concurs. N-am putut avea însă un contact cu echipe cu un stil asemănător celei pe care o vom întîlni simbătă după-amiază. Dar, dincolo de aceste nemulțumiri, încercăm printr-un lucru mai dens să ne creăm o platformă de pregătire cît mai bună".** Alexandrina Constantinescu, Paula Cazangiu, Emilia Stoian, Irina Petculeț, Gabriela Popa, Helga Bogdan și colegele lor, asemenea băieților, nu precupețesc nici un efort, pentru a depăși pe valoroasele lor adversare.

...Aceeași atmosferă și în ceea ce privește cele două reprezentante în Cupa cupelor. **Steaua**, sub îndrumarea antrenorului **Aurel Drăgan**, nu a întîlnit pînă în această fază a competiției echipe care să-i „pună probleme", de aceea partida cu formația poloneză **Plomien Sosnowiec** este așteptată cu justificate emoții. Emoții care nu i-a împiedicat, însă, pe steliști să privească cu luciditate dificultățile întîlnirii și să se conformeze unui program care nu a cunoscut „zi de odihnă". Principalele obiective: acela de a cîștiga o deplină siguranță în execuții, eliminarea „căderilor" pe parcursul unui set sau a meciului, realizarea unui joc combinativ și eficace. Îl întrebăm pe **Aurel Drăgan** ce formație va utiliza: **„Aceeași cu care am jucat în ultima parte a campionatului și care a avut o comportare mulțumitoare, ceea ce ne dă speranțe și pentru jocul de la Sosnowiec. Așadar, nu vor lipsi Ionescu, Macavei, Chifu, Manole, Pop și Țerbea".**

Formația feminină **Rapid**, condusă de **Davila Plocon**, după o perioadă de pregătire la Brașov și-a continuat antrenamentele fie la Giulești, fie în sala de la „23 August". Imediat după jocul cu Panathinaikos Atena, căpitanul echipei, **Eugenia Rebac**, declara: **„Sîntem hotărîte să facem totul pentru a ne comporta bine și în fazele următoare, ținînd seama că Ț.S.K.A. Sofia este o echipă cu multe jucătoare valoroase".** Dar, Eugenia Rebac, Constanța Bălășoiu, Florica Fugigi, Ruxandra Vrania, Rodica Cilibiu, Ioana Șiclovan dispun, la rîndul lor, de calitățile necesare pentru o prestație bună, capabilă să le aducă multe satisfacții.

În rîndul echipelor noastre domnește optimismul. Un optimism care nu le împiedică însă să analizeze cu luciditate posibilitățile de calificare în turneele finale și să se pregătească cu conștiinciozitate, ținînd seama că fiecare adversară are niște puncte forte. Urmează, așadar, o perioadă de angajare a formațiilor noastre fruntașe, perioadă la capătul căreia dorim, alături de toți iubitorii voleiului, ca rezultatele să fie cît mai bune.

SPORTUL ÎN LUME

PROGNOZĂ ALPINĂ MONDIALĂ

SLALOMIȘTII RĂMÎN PRINCIPALII FAVORIȚI

Sezonul care a început va înlocui probabil un mit alpin meridional: **Gustavo Thoeni**, cu altul scandinav — **Ingemar Stenmark.** În timp ce primul apare (din ce în ce mai des) în postura unui (mare) campion ușor uzat, copleșit de grija „menținerii", copiat, „disecat" tehnic pînă la amănunt, al doilea, avînd de partea sa avantajul vîrstei, al unei constituții atletice deosebite și mai ales nețărmurita încredere în sine, ce atinge uneori limitele unui inocent fanatism, își pregătește metodic și cu calm (scandinav) triumful total, definitiv, ireversibil. Aceasta ar putea fi scena principală a spectacolului alpin, dacă nu cumva duelul tradițional va fi contestat (și extins) de cîțiva alți mari campioni. În primul rînd de austriacul **Franz Klammer**, primul coborîtor al lumii. Dar actuala structură a probelor alpine, în care figurează două probe de slalom (uriaș și special) relativ asemănătoare, avantajează pe specialiștii acestor discipline. Și, desigur, contează lipsa de valoare a lui Klammer la slalom. Exclusiva specializare pentru coborîre, pentru maxima alunecare este un handicap (deocamdată) insurmontabil pentru candidații la cîștigarea Cupei Mondiale. Așa se și explică de ce niciodată nici un coborîtor (cu excepția polivalenților de tip Killy sau Schranz) nu a reușit să intre în posesia invidiatului trofeu. Slalomiștii rămîn, deci, și pentru acest sezon, principalii favoriți ai Cupei Mondiale la care se vor adăuga puținii ce fac eforturi (și au calități) pentru o „polivalență" asemănătoare înaintașilor amintiți. Din această categorie fac parte schiorii **Willi Frommelt** (Liechtenstein), **Andreas Wenzel** (Liechtenstein), **Walter Tresch** (Elveția) sau **Wolfgang Junginger** (R.F.G.), cu condiția de a-și ridica nivelul „prestațiilor" în toate probele la parametrii cei mai înalți. Este greu totuși, chiar foarte greu, să fie depășiți, în ansamblu, slalomiștii obișnuiți să puncteze la toate concursurile. Printre ei îi numim, în primul rînd, pe fostul „locotenent" al lui Thoeni, **Piero Gros**, astăzi lider în echipă și unul din cei mai neînduplecați adversari ai săi, elvețienii **Heini Hemmi** și **Ernst Good**, austriacul **Hans Hinterseer**, americanii **Phil Mahre** și **Jones Greg.** Desigur, acestei liste arhicunoscute de „așii" i se mai adaugă rîndurile foarte compacte, numeroase și ambițioase, ale proaspeților schiori care întineresc pentru noul ciclu olimpic toate echipele alpine ale lumii. De aceea, fiind și un an „experimental", de testare și sedimentare a valorilor, este în general dificil a anticipa învingători finali. Surprizele, mai numeroase ca oricînd, sînt pe gustul publicului și pentru faptul că oferă porțile deschise vitorilor campioni olimpici 1980, azi simpli și timizi candidați la cununa gloriei. Printre ei s-ar putea număra austriecii **Klaus Heidegger** și **Hans Enn**, elvețianul **Fournier**, suedezul **Jacobsson**, sau, poate, chiar cehoslovacul **M. Sochor**, iugoslavul **Bojan Krizaj** și bulgarul **Popanghelov**, care ne-au obișnuit cu repetate creșteri de valoare, care i-au apropiat considerabil de elita mondială.

Mihai BĂRĂ

După un start slab în sezon, Ingemar Stenmark *a cîștigat luni proba de slalom special de la Laax.* Telefoto : A.P.-AGERPRES

SPORTIVI ROMÂNI PESTE HOTARE

Boxeri la Leningrad

La turneul internațional de box de la Leningrad, care se desfășoară în perioada 10—16 ianuarie, participă și 5 sportivi români, proveniți (cu o singură excepție) de la clubul Farul Constanța. Însoțiți de arbitrul Marin Ciucă și antrenorul Adrian Teodorescu, fac deplasarea pugiliștii : **Titi Tudor** (pană), **Mihai Șandor** (de la Voința Satu Mare — semiușoară), **George Agapșa** (semimijlocie), **Alexandru Tirboi** (mijlocie mică) și **Ilie Dascălu** (grea).

Patinatori la „Turneul celor trei piste"...

Doi patinatori de viteză, **Eva Molnar** și **Vasile Coroș**, care s-au remarcat în primele concursuri internaționale ale actualului sezon, vor participa la „Turneul celor trei piste" de la Inzell, Innsbruck și Madonna di Campiglio. Întrecerile se vor desfășura între 5 și 15 ianuarie. Sportivii noștri sînt însoțiți de antrenorul **Dan Lăzărescu.**

...și la Zakopane

Un grup de viteziști, compus din **Adrian Ciobanu, Laura Daradics, Liana Cardaș** și **Atila Varga**, va fi prezent la un concurs internațional, programat pe pista naturală de la Zakopane între 6 și 10 ianuarie. Patinatorii noștri sînt conduși de antrenoarea **Maria Tașnadi.**

NUMEROASE REMIZE ÎN C. M. DE ȘAH PENTRU JUNIORI

HAGA 4 (Agerpres). — Campionatul mondial de șah pentru juniori a continuat în orașul olandez Groningen cu runda a 12-a.

Fruntașii clasamentului, cehoslovacul **Lubomir Ftacnik** și americanul **Mark Diessen** au remizat partidele susținute cu **Campora** și, respectiv, **Grinberg.** Rezultatul de egalitate a mai fost consemnat și în partidele **Foișor** (România) — **Popovici** (Iugoslavia), **Schuessler — Oltra, Duer — Twardon, Kouatly — Petursson** și **Amman — Vera.** În alte partide, **Sisniega** l-a învins pe **Rogers**, iar **Chandler** a cîștigat la **Dunne.** Restul, întrerupte.

În clasament continuă să conducă **Ftacnik** și **Diessen**, cu cîte 9 puncte, urmați la o jumătate de punct de mexicanul **Sisniega.** Șahistul român **Ovidiu Foișor** totalizează 6½ puncte.

FIȘIER CANOE

MATIJA LJUBEK (Iugoslavia)

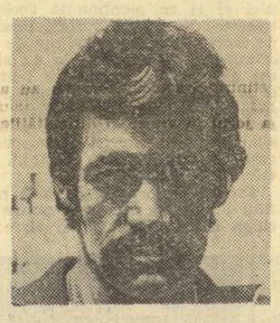

Într-o frumoasă unanimitate, cotidienele „Sport" din Belgrad și „Sportske Novosti" din Zagreb au ales drept cel mai bun sportiv iugoslav al anului 1976 pe unul și același : Matija Ljubek, *campionul olimpic de canoe de la Montreal. Tînărul muncitor timplar de la Combinatul pentru prelucrarea lemnului din Belișce a produs pe apele canalului artificial din insula Notre Dame o mare surpriză, el fiind într-un fel replica sportivului nostru Vasile Diba, campion olimpic la caiac. Ca și fiul Deltei, Matija Ljubek a obținut două medalii olimpice : una de aur în proba de canoe pe 1000 m și alta de bronz în proba pe 500 m. Un asemenea dublu succes al elevului antrenorului maghiar Laszlo Hingl nu și-ar fi putut imagina nici cei ce-l știau deținător, din 1975, al medaliei de bronz în proba de fond, pe 10.000 m, a campionatelor mondiale de la Belgrad. Acum, la mai puțin de 24 de ani (este născut la 22 noiembrie 1953), atît de modestul în comportare și atît de dirzul concurent iugoslav este considerat încă un potențial candidat la onorurile olimpice și în 1980, la Moscova.*

ATLETISM

IVO VAN DAMME (Belgia)

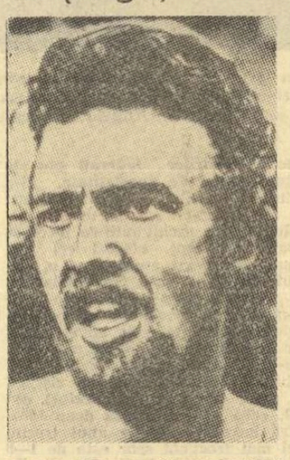

În penultima zi a anului 1976 a încetat din viață, în urma unui accident de automobil, *Ivo van Damme,* renumitul atlet belgian, cel mai bun semifondist european al anului trecut. A murit înainte de a fi împlinit 23 de ani, drumul vieții i s-a frînt la puțină vreme după ce gloria îi deschisese brațele, ridicîndu-l de două ori pe treapta a doua a podiumului olimpic de la Montreal, după probele de 800 m și 1 500 m.

Van Damme făcea parte din generația lui Ghipu. S-a născut la 21 februarie 1954 la Termande, avea 1,91 m înălțime și 76 kg. I-a plăcut să alerge, în ciuda staturii de decatlonist. Într-o țară unde alergarea este iubită, care a dat atletismului mondial un Reiff, un Moens, un Roelants, un Puttemans, Ivo visa să întreacă recordurile pe care Roger Moens le stabilise atunci cînd el abia vedea lumina vieții. La prima apariție internațională, în 1973, la campionatele europene de la Duisburg, se clasează al patrulea la 800 m. În 1975 doboară cel mai vechi record belgian, 1:45,7 la 800 m al lui Moens. La Montreal a fost nevoie de apariția lui Alberto Juantorena pentru ca van Damme să nu poată fi socotit cel mai bun alergător de 800 m al lumii, iar la 1 500 m — probă pe care nu o alergase decît de 4—5 ori pînă la J.O. — numai John Walker l-a depășit.

Dispariția sa îndoliază atletismul, sportul, care pierde un campion ce ar mai fi avut, neîndoios, multe de spus.

TUR DE ORIZONT ÎN FOTBALUL INTERNAȚIONAL (I)

Cu un an în urmă, scriind despre fotbalul anului 1975, spuneam că „cel de-al 112-lea an al fotbalului modern n-a cunoscut evenimente majore, confirmînd mai vechea constatare că, după un campionat mondial, sportul cel mai răspîndit pe glob cunoaște o curbă descendentă după o confruntare la nivelul cel mai înalt". Dar dacă 1975 a fost un an... oarecare în istoria fotbalului, 1976 a marcat un reviriment puternic atît din punct de vedere al creșterii numărului de meciuri disputate, cît și al importanței competițiilor. **Așa a fost cazul turneului final al CAMPIONATULUI EUROPEI,** întrecerea din Iugoslavia a celor mai bune patru echipe de pe continent (Cehoslovacia, R. F. Germania, Olanda și Iugoslavia) ridicîndu-se la un bun nivel tehnic și spectacular, imprevizibilul fiind o... caracteristică. Să reamintim în acest sens că toate meciurile disputate au necesitat prelungiri pentru desemnarea cîștigătoarei, iar pentru finală — ca un corolar — nu au fost suficiente nici cele 30 de minute suplimentare de joc, ajungîndu-se la loviturile de la 11 m) care au departajat Cehoslovacia de R. F. Germania și au făcut ca trofeul să plece la Praga. Înfrîngerea campioanei lumii în finala C.E. a produs senzație, dar victoria Cehoslovaciei, pregătită de Vaclav Jezek, (care la sfîrșitul lui 1976 avea să fie desemnat, datorită acestui succes, drept „antrenorul anului"), a fost meritată, „11"-le lui Ondrus și Dobias fiind mai proaspăt și mai lucid în momentele de mare încordare ale meciului și, cu deosebire, la executarea penaltyurilor.

Victoria reprezintă pentru reprezentativa Cehoslovaciei cea mai frumoasă performanță din cariera sa, depășind, ca valoare, cele două prezențe în finalele C.M. din 1934 și 1962, cinstind astfel aniversarea a 75 de ani de la crearea Federației de fotbal a Cehoslovaciei, sărbătorită anul trecut. Cît despre suita de 23 de meciuri în care formația lui Jezek nu a cunoscut înfrîngerea (de la 30 octombrie 1974 : Anglia — Cehoslovacia 3—0 și pînă la 17 noiembrie 1976 : R. F. Germania — Cehoslovacia 2—0) se poate spune că este unică în istoria fotbalului cehoslovac.

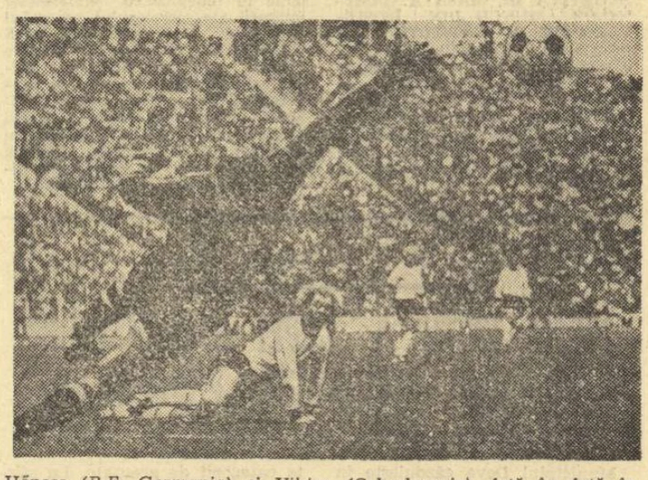

Hőness *(R.F. Germania)* și Viktor *(Cehoslovacia), față în față în finala Campionatului Europei. În ciuda aparențelor, mingea va ocoli poarta.*

Am stăruit mai mult asupra finalului Campionatului Europei întrucît el a depășit ca nivel de joc turneul final olimpic, disputat în Canada și încheiat cu victoria formației R. D. Germane într-o țară în care fotbalul este relativ puțin cunoscut (cu mult întrecut ca nivel de joc și popularitate de hocheiul pe gheață, sport național în Canada), **TURNEUL OLIMPIC** a fost privit mai mult ca o posibilitate în plus de implantare a soccerului în continentul nord-american. Și, din acest punct de vedere, țelul a fost atins : spectatorii — atrași poate și de curiozitatea de a viziona un spectacol sportiv inedit pentru cei mai mulți — au luat stadioanele cu asalt, întrecînd în acest sens orice așteptări ale Comitetului de organizare a J.O. Oricum, turneul de fotbal disputat sub steagul olimpic — în ciuda cîtorva jocuri fără culoare — a contribuit foarte mult la popularizarea soccerului în această parte a globului. Și poate că acestui impuls se datorește și calificarea echipei Canadei, alături de aceea a Mexicului, pentru turneul final al grupei America de Nord — zona Caraibilor în cadrul preliminariilor C.M. 1978.

O altă competiție de anvergură, în altă parte a lumii, a fost turneul final al **CUPEI AFRICII** (ediție jubiliară, a 10-a), disputat în Etiopia. Același mare interes, aceeași dorință de afirmare, reprezentativa Marocului arătîndu-se cea mai puternică.

Și competițiile s-au succedat. În Europa, în Africa, în Asia, în cele două Americi, pe tot globul. Reprezentativa Braziliei și-a făcut o reapariție aplaudată, cucerind nu numai competiția organizată în Statele Unite cu prilejul celor 200 de ani de independență, ci și „Cupa Atlanticului" ; Bayern München, în ciuda oscilațiilor din campionat, a cucerit pentru a treia oară consecutiv Cupa campionilor europeni, înscriindu-se, alături de Real Madrid și de Ajax Amsterdam, printre performerele competiției, și a ieșit învingătoare și în confruntarea cu Cruzeiro Belo Horizonte (Brazilia) pentru Cupa Intercontinentală, pierzînd însă, în fața lui Anderlecht Bruxelles, Supercupa Europei"...

În mai, s-au sărbătorit 72 de ani de la crearea Federației internaționale. Dacă la primul congres, cel de la 21 mai 1904, de la Paris, F.I.F.A. număra doar șapte membri, acum ea a devenit o puternică organizație internațională cu 142 de federații naționale afiliate.

Mircea TUDORAN

PE SCURT • PE SCURT • PE SCURT

BOX ● Pugilistul mexican Gusty Espada, deținătorul titlului de campion mondial la cat. mușcă, l-a întîlnit la Toklo pe șalangerul său, japonezul Jiro Takada. În repriza a șaptea, Gusty Espada a obținut victoria prin k.o.

HOCHEI ● Selecționata cluburilor din U.R.S.S. a obținut o nouă victorie în S.U.A. Evoluînd la Indianapolis, în compania unei reprezentative locale hocheiștii sovietici au terminat învingători cu 5—2 (0—0, 3—2, 2—0), prin golurile înscrise de Maltev, Harlamov, Golikov, Liapkin și Balderis. ● Într-un meci internațional amical, selecționata olimpică a R. F. Germania a întrecut reprezentativa Austriei, la Ingolstadt, cu scorul de 11—5 (6—1, 3—1, 2—3).

PATINAJ ● La Inzell (R.F.G.), olandezul Jos Valentijn s-a clasat primul în proba de 500 m, cu timpul de 39,17. Compatrioții săi Epple Bleeker și Hans van Helden au terminat învingători în probele de 1 000 m — 1:23,3 și, respectiv, 1 500 m — 2:22,99. În concursul feminin, finlandeza Paula Halonen a obținut două victorii : 500 m în 44,47 și 1 000 m în 1:35,25.

SCHI ● În urma rezultatelor înregistrate în concursurile desfășurate la Laax și Oberstaufen, situația în clasamentele „Cupei Mondiale" se prezintă astfel : individual masculin : 1. Piero Gros (Italia) — 62 p ; 2. Ingemar Stenmark (Suedia) 54 p ; 3. Heini Hemmi (Elveția) — 53 p ; individual feminin : Lise-Marie Morerod (Elveția) — 95 p ; 2. Brigitte Habersatter-Totschnig (Austria) — 93 p ; 3. Annemarie Pröll-Moser (Austria) — 92 p ; pe națiuni (masculin plus feminin) : 1. Austria — 515 p ; 2. Elveția — 276 p ; 3. Italia — 228 p. ● Cel de-al treilea concurs internațional de sărituri cu schiurile din cadrul competiției „Turneul celor 4 trambuline" desfășurat marți la Innsbruck a fost cîștigat de Henry Glass (R.D. Germană) cu 233,6 puncte (săriturile sale au măsurat 98 și respectiv 96 m). Au urmat în clasament Walter Steiner (Elveția) — 226,3 puncte și Toni Innauer (Austria) — 217,3 puncte.

ȘAH ● După 5 runde, în turneul de la Hastings, pe primul loc al clasamentului a trecut marele maestru sovietic Oleg Romanișin, cu 3½ p. Îl urmează Smislov (U.R.S.S.) — 3 p (1), Farago (Ungaria), Tarjan (S.U.A.) și Zwaig (Norvegia) — cîte 3 p. În runda a 5-a, Romanișin l-a învins pe Whitley, iar partidele Damianovici — Tarjan și Zwaig — Farago s-au încheiat remiză.

TURNEUL SELECȚIONATEI NOASTRE DE JUNIORI

În al doilea meci pe care l-a susținut în cadrul turneului organizat de federația de fotbal din Israel, selecționata de juniori a țării noastre a întîlnit, la Nazaret, echipa Danemarcei. După un meci extrem de echilibrat, juniorii danezi au cîștigat la limită, cu 2—1 (1—1), golul victoriei fiind marcat din penalty. Meciul pentru locurile 3—4 s-a disputat în localitatea Ashdod și a opus selecționatele României și Greciei. Echipa noastră a cîștigat cu 3—0 (2—0) prin golurile marcate de Tararache (min. 12), Ignat (min. 29) și Nica (min. 76). În finala turneului : Israel — Danemarca 1—0.

Redacția și administrația : București, str. V. Conta 16, tel. centrală 11.10.05 ; secția coresp. 11.51.09 ; interurban 437 ; telex : 10 350 romsp r. Tiparul : I. P. „Informația" 10 363. Pentru străinătate, abonamente prin ILEXIM, Departamentul export-import presă. P.O. Box 136—137, telex 11226, București str. 13 Decembrie nr. 3.

R. 1. 2. 3. 4.

List 1B

PROLETARI DIN TOATE ȚĂRILE, UNIȚI-VĂ!

Sportul

ZIAR AL CONSILIULUI NAȚIONAL PENTRU EDUCAȚIE FIZICĂ ȘI SPORT

ANUL XXXIII — Nr. 8443 | 4 PAGINI — 30 BANI | JOI 6 IANUARIE 1977

ACTIVITATEA SPORTIVĂ DE MASĂ SĂ FIE AMPLĂ ȘI PE TIMPUL IERNII

INIȚIATIVELE BUNE SUPLINESC LIPSA ZĂPEZII

RAIDUL nostru

Pe săniuțe, la startul primului concurs al sezonului Foto : Vasile BAGEAC

Acum sînt binecunoscute importantele obiective pe care **Programul de dezvoltare a mișcării sportive pînă în anul 1980, aprobat de Comitetul Politic Executiv al C.C. al P.C.R.**, le-a stabilit în vederea stimulării și îmbunătățirii continue a sportului de masă, ACTIVITATE CARE VA TREBUI SĂ SE SITUEZE ÎN PRIM-PLANUL PREOCUPĂRILOR TUTUROR FACTORILOR CU ATRIBUȚII în acest domeniu. Fără îndoială, aplicarea în viață a prevederilor care decurg din acest amplu plan de acțiune pe o lungă perioadă de timp este o sarcină imediată, prioritară, pentru îndeplinirea căreia se așteaptă, la toate nivelurile mișcării sportive, măsuri concrete, practice și, firește, rezultate superioare în cuprinderea largă a tineretului, a maselor de oameni ai muncii în practicarea exercițiilor fizice și a diferitelor activități sportive de masă.

În realizarea acestor deziderate **sezonul sporturilor de iarnă trebuie să constituie, în toate județele, un excelent prilej de dezvoltare a sportului de masă**, prin organizarea unui număr cît mai mare de întreceri specifice, în forme simple, larg accesibile cetățenilor de toate vîrstele. Se înțelege, și în acest sezon competițiile sportive de masă trebuie să se desfășoare îndeosebi în aer liber, ceea ce, însă, nu înseamnă că activitatea din sălile de sport poate fi redusă; dimpotrivă, pe toate aceste baze sportive — prin folosirea lor mai intensă, mai eficientă — trebuie asigurată, în perioada lunilor de iarnă, o participare crescută a tineretului, o bogată agendă a întrecerilor de masă, inițiate la cît mai multe ramuri de sport.

Pentru a constata ÎN CE MĂSURĂ SE ACȚIONEAZĂ PENTRU CA, ÎNTR-ADEVĂR, SEZONUL DE IARNĂ SĂ ASIGURE CONTINUITATEA NECESARĂ ÎN PRACTICAREA SPORTULUI DE MASĂ, redacția noastră a organizat, cu sprijinul corespondenților **(Ilie Iancu** — Bacău, **Ilie Ghișa** — Oradea, **Carol Gruia** — Brașov, **Dumitru Soare** — Buzău, **Doru Plăvițiu** — Reșița, **Dumitru Diaconescu** — Iași, **Ioan Păuș** — Tg. Mureș, **Radu Toma** — Piatra Neamț), un prim RAID-ANCHETĂ **în cîteva din județele țării.**

Concluziile sînt, în general, îmbucurătoare. Putem, astfel, consemna **multe acțiuni atractive și eficiente, inițiative care s-ar cere extinse, dar și întîrzieri nepermise în organizarea corespunzătoare a activității sportive de iarnă.** Ne-am străduit ca itinerarul nostru să cuprindă județe cu posibilități apropiate, chiar cu tradiție, pentru o bogată activitate în „sezonul alb", dar, de neînțeles, rezultatele — cel puțin pînă acum — sînt, în unele cazuri, total diferite. Este, poate, vorba despre... zăpadă, dar, mai mult de preocupări sau, alteori, de lipsă de interes. Ceea ce ne propunem să exemplificăm în rîndurile următoare.

Un atrăgător și reconfortant peisaj oferă, în aceste zile, baza nautică și de agrement din vecinătatea municipiului **Tg. Mureș. Aceasta, pe o întindere de aproape două hectare, a devenit un imens patinoar natural. Grupați pe sectoare și pe școli, aici iau parte la întreceri, la cursuri de inițiere sau pur și simplu aleargă pe patine, peste 2 000 de elevi în fiecare zi.**

„Cupa Măgura" la schi și săniuțe (întrecere de masă rezervată elevilor din județul Bacău), care de obicei se desfășoară la **Tg. Ocna**, a fost organizată în această vacanță în alte trei localități. Secretarul C.J.E.F.S. Bacău, tovarășul **Dumitru Dumitriu**, preciza că s-a adoptat o astfel de formulă pentru ca în limitele vacanței competiția să se poată, totuși,

Ion GAVRILESCU

(Continuare în pag. a 3-a)

ÎN VACANȚA ȘCOLARĂ, PE PÎRTII ȘI PATINOARE

În raidul nostru, un reper principal l-au constituit taberele elevilor. Impresiile culese din mai multe județe, printre care **Neamț, Brașov** și **Bacău**, ne-au convins că sportul — îndeosebi schiul — a ocupat o mare parte a programului de vacanță. În localitățile **Girov, Dragomirești** și **Gherăiești** din județul Neamț **concursurile de schi sînt organizate în fiecare zi.** Profesorii Școlii sportive din Roman, în afara preocupărilor ce le au în această vacanță, acelea de a organiza acțiuni de selecție la fotbal și handbal (toate desfășurate în aer liber), **se ocupă și de inițierea în schi și patinaj a elevilor** de la celelalte școli generale și licee. Ei pot fi văzuți în fiecare dimineață pe dealurile din vecinătatea orașului, precum și la **Birgăoani, Mărgineni** și **Borlești**, îndrumîndu-i pe începători în tainele alunecării pe schiuri.

Brașovul, cu binecunoscutele sale posibilități de practicare a sporturilor de iarnă, s-a pregătit pentru ca și în această vacanță să-i întîmpine pe elevii dornici să practice schiul și patinajul. Pe elegantul patinoar artificial din **Poiana Brașov**, datorită unei apreciate inițiative a C.J.E.F.S. și Inspectoratului școlar județean, **sînt programate zilnic grupe de elevi, mai ales de la școlile generale. Însoțiți de profesori, aceștia petrec ore plăcute alunecînd pe luciul gheții.** La Bran și la Dîmbul Morii, în afara elevilor brașoveni care vin să schieze, se mai află și tabere organizate pentru școlari din județele **Ialomița, Teleorman, Gorj** și **Vaslui.** Firește, din programele zilnice **nu lipsesc întrecerile de schi și drumețiile la locurile atît de pitorești din împrejurimi.**

CONSFĂTUIREA ANTRENORILOR DIN DIVIZIILE A ȘI B

ÎN DEZBATERE, CREȘTEREA CALITATIVĂ A FOTBALULUI

Ieri a continuat consfătuirea antrenorilor de fotbal din Divizia A și B. Dimineața, discuțiile pe marginea analizelor campionatului (la Diviziile A și B), prezentate de către F.R.F., au constituit primul punct al ordinei de zi. Au luat cuvîntul antrenorii **Robert Cosmoc** (F. C. Bihor), **Ilie Oană** (Politehnica Iași), **Constantin Teașcă** (Universitatea Craiova), **Gheorghe Ola** și **Cornel Drăgușin.** Ei s-au referit concret la problemele legate de munca de instruire, la o serie de aspecte importante din activitatea organizatorică a fotbalului și, mai ales, la îndatoririle ce revin tehnicienilor fotbalului spre a se obține ridicarea calitativă a acestui sport, rămas în urma altor discipline care s-au afirmat în mod strălucit pe plan internațional.

Antrenorul să fie un exemplu de muncă, seriozitate și disciplină

După încheierea dezbaterilor prilejuite de analiza turului, a luat cuvîntul președintele C.N.E.F.S., general lt. **Marin Dragnea** — care a spus: „Am asistat la consfătuirea dv., în cadrul căreia a fost prezentată analiza Colegiului central. Consider că dezbaterile au fost temeinice, concrete, obiective, cu elemente de critică și autocritică. Multe din intervențiile dv. au fost valoroase, pline de discernămînt. Am reținut o serie de propuneri și sugestii care ar trebui să fie incluse în planul ce urmează să fie luat în dezbaterea apropiatei ședințe a Comitetului federației. Dumneavoastră, antrenorii, aveți o meserie de mare răspundere socială, o meserie pe care trebuie s-o cinstiți, pentru ca să se poată bucura de stima și respectul iubitorilor de fotbal. Trebuie să se militeze pentru statornicirea unor relații principiale în cadrul cluburilor. Într-adevăr, nu poate exista un autentic antrenor-educator dacă au loc imixtiuni nejustificate în munca lui. Vom interveni pentru stabilitatea antrenorilor, pentru asigurarea condițiilor necesare unei munci de perspectivă. La rîndul lor, antrenorii trebuie să fie exemple de muncă, seriozitate și disciplină, astfel încît fotbalul nostru să nu dărîme noaptea ceea ce construiește ziua".

Referindu-se la momentul actual al fotbalului, vorbitorul a spus: „Am urmărit cu atenție dialogul purtat aici între F.R.F. și antrenorii de fotbal. A fost un dialog interesant. Cred că s-ar mai putea discuta zile în șir pe marginea acestor probleme. Pe de altă parte, socotesc că raportările la nivelul internațional au fost foarte puține. Trebuie să reținem că anul care a trecut a fost nesatisfăcător în ceea ce privește rezultatele echipei naționale și ale echipelor de club angajate în competițiile europene. Această situație este explicabilă deoarece fotbalul nu s-a situat la cota planificată la începutul anului trecut. Turul campionatului, așa cum s-a spus aici, a fost unul dintre cele mai slabe din ultimii ani. Calitatea jocurilor, cu mici excepții, a fost mediocră. În general, evoluția echipelor noastre este încă departe de cerințele jocului modern. Antrenorul Proca a spus cu mult curaj că nivelul echipelor fruntașe din seria a doua a Diviziei B în cadrul căreia conduce o formație, nu se poate ridica la cerințele Diviziei A. Toate acestea se explică, așa cum ați arătat și dv., prin calitatea insuficientă a antrenamentelor. S-a vorbit aici despre faptul că jucătorul **libero** se va numi de azi înainte fundaș central de acoperire. Spuneți-i cum vreți! Important e ca în spiritul jocului să se vadă mai multă organizare, disciplină și eficiență.

Antrenorul nostru de fotbal trebuie să devină figura centrală a fotbalului. Vă promit că nici un antrenor nu va fi îndepărtat de la o echipă pentru faptul că munca, seriozitatea, disciplina, ordinea și severitatea lui nu convin lui X sau Y. În legătură cu aceasta, cerem ca toți cei care lucrează în cadrul fotbalului să aibă o conduită ireproșabilă. În fotbal nu au ce căuta chiulangii și afaeriștii".

În încheiere vorbitorul a spus: **„Apreciind încă o dată valorosul schimb de experiență care a avut loc în aceste zile, vreau să repet că vă revine o mare responsabilitate în mersul înainte al fotbalului nostru. Există toate condițiile pentru ca, printr-o muncă susținută,**

(Continuare în pag. a 3-a)

ÎN PREAJMA RELUĂRII CAMPIONATULUI

HOCHEIȘTII DE LA STEAUA ȘI DINAMO FAȚĂ-N FAȚĂ... LA ANTRENAMENT

De mulți ani, partea superioară a clasamentului primei noastre competiții interne nu a prezentat, ca acum, o situație atît de curioasă. Lupta pentru titlul de campioană pare în prezent tranșată, cu toate că s-au disputat doar două din cele șapte runde ale competiției. La ora actuală, ordinea și „zestrea" de puncte pe primele locuri ale ierarhiei naționale sînt următoarele: *1. Steaua 12 p; 2. S.C. Miercurea Ciuc 7 p; 3. Dinamo București 3 p; 4. Dunărea Galați 2 p.*

După cum se vede, o ordine neobișnuită, care a stîrnit în toamna anului trecut vii comentarii. O ordine — să nu uităm — cauzată mai ales de acuta eclipsă de formă, dublată în continuare și de un „șoc" psihic al echipei Dinamo București. În acest fel, dinamoviștii, despre a căror criză am scris la timpul potrivit, au dispărut brusc din lupta pentru titlu, fiind — pentru prima oară — amenințați să cadă și de pe treapta a doua a podiumului.

Firească, deci, curiozitatea reporterului, care în aceste zile premergătoare reluării campionatului Diviziei A (9 ianuarie) a vrut să afle dacă Dinamo București s-a împăcat cu această neobișnuită „soartă" sau dacă pregătește o spectaculoasă revenire, ceea ce ar înviora întrecerea. I-am găsit pe dinamoviști, în efectivul complet, la patinoarul „23 August", imediat după efectuarea unui antrenament, de fapt un meci de verificare și omogenizare, cu A.S.E. Sportul studențesc (6—3). Primul interlocutor, proaspătul antrenor *Constantin Dumitraș.*

Fostul portar al echipei reprezentative, azi antrenor, ne întîmpină zîmbind: *„Știu... Știu ce vreți. Vă interesează ce gîndim și cum ne pregătim pentru reluarea unui campionat ce pare compromis pentru noi. Ei, bine, n-am pierdut speranța de a cîștiga titlul. Cît timp se dispută campionatul, titlul rămîne în joc. Nu-i așa? Deci, Dinamo va continua să lupte pentru victoria finală. Avem această datorie față de club și față de hocheiul românesc".*

Aflăm imediat și ultimele noutăți din lot. Efectivului cunoscut i se adaugă cîteva nume noi: portarul *Mihai Stoiculescu*, revenit în activitatea competițională, fundașii *Gherman* și *Rociu*. Cu alte cuvinte, este vorba despre noutăți care privesc sistemul defensiv. În atac, antrenorul C. Dumitraș contează pe trei linii omogene și puternice: *Costea — Tureanu — Axinte; Pană — Dumitru — Bandaș; Bartalis — Solyom — Nagy I.* În plus, rezerve, cu nume sonore: *Pisaru și Vișan!*

★

În tabăra cealaltă, adică la Steaua, domnește — cum este și firesc — calmul. Singurul... neliniștit este antrenorul *Zoltan Czaka*. Ni se adresează direct: *„Cine spune că acest campionat este încheiat greșește! Sigur, noi avem prima șansă. Un avans de 5 puncte nu este de neglijat. Dar tocmai un astfel de avantaj poate deveni periculos. De altfel, unii dintre jucătorii mei sînt, de pe acum, prea siguri pe ei, ceea ce mă îngrijorează. Sînt convins însă că Steaua va juca în continuare la fel de serios ca și pînă acum, neglijînd faptul că își distanțează principalul adversar, pe Dinamo cu 9... lungimi".*

Solicităm cîteva declarații unora dintre jucătorii de la Steaua. Primul este *fundașul Ioniță*: *„In duelul cu Dinamo ne mai trebuie un punct. Îl vom obține!".* Continuăm cu *Varga*: *„Nu dau un pronostic pentru fiecare meci. Vă spun doar că Steaua va cîștiga campionatul!".* Ultimul interlocutor, *Justinian*, care, accidentat, se pare că nu va juca în primele meciuri: *„Îmi respect și îmi prețuiesc adversarii... Dar, sincer vorbind, nu mai au nici o șansă..."*

În încheiere, un ultim popas la antrenorul federal, Șt. Ionescu. Ridică din umeri: *„Tocmai acum, în anul participării la grupa A a C.M. campionatul are o desfășurare cel puțin curioasă. Să sperăm că totul va reintra în... normal și că vom asista la niște aprige derbyuri Steaua — Dinamo care ar putea fi însă... arbitrate de hocheiștii din Miercurea Ciuc...*

Călin ANTONESCU

PROGRAMUL JOCURILOR DE DUMINICĂ ȘI LUNI

Patinoarul „23 August"

duminică, 9 ianuarie
ora 16

Steaua — Dunărea Galați
ora 18,30
Dinamo — S.C. Miercurea Ciuc

luni, 10 ianuarie
ora 16
Dinamo — Dunărea Galați
ora 18,30
Steaua — S.C. Miercurea Ciuc

Refăcută, cea mai omogenă și... „productivă" linie de atac din hocheiul nostru (Costea — Tureanu — Axinte) *va fi din nou punctul forte al echipei Dinamo* Foto : D. NEAGU

DE MÎINE, LA GALAȚI, ÎN DIVIZIA A

UN TURNEU AL DERBY-URILOR DE HANDBAL FEMININ

Începînd de mîine, Sala sporturilor din Galați va găzdui întrecerile celui de-al doilea turneu din cadrul Diviziei A de handbal feminin, turneu care cuprinde etapele a XV-a, a XVI-a și a XVII-a.

Va fi un veritabil turneu-cheie, datorită mai ales numeroaselor întîlniri directe dintre echipele vecine în cele trei zone ale clasamentului. Primele trei clasate la această oră se vor întîlni între ele: **„U" București — IEFS** și **„U" Timișoara — „U" București**; din meciurile zonei de mijloc reținem atenția cele dintre **„U" Iași — „U" Cluj-Napoca** și **Confecția — Rapid**; în fine, cîteva partide vor putea să clarifice (sau să complice!) situația din coada clasamentului: **Mureșul Tg. Mureș — Constructorul Timișoara, Voința Odorhei — Mureșul** și **Voința Odorhei — Constructorul.** Alte cîteva jocuri, de regulă dîrz disputate, vor completa acest afiș încărcat de derby-uri: **Progresul — „U" Cluj-Napoca, „U" Timișoara — Progresul** și **„U" Cluj-Napoca — „U" București.**

Turneul piteștean, care a inaugurat suita celor patru întîlniri „indoor" ale actualului campionat, a reliefat o accentuare a echilibrului de forțe, în sensul că formațiile situate în cea de a doua jumătate a clasamentului au trecut la obișnuita ofensivă, fiind din ce în ce mai presate de nevoia de puncte. Pînă și ultima clasată, **Textila Buhuși**, echipă care a acumulat după 14 etape doar 4 puncte (o singură victorie și două meciuri egale), s-a arătat decisă să-și apere șansele pînă la capăt, chiar dacă, teoretic, posibilitățile de supraviețuire în Divizia A sînt destul de scăzute. **Progresul București** a atins forma de vîrf, dovedind încă o dată potențial crescut în jocurile pe teren acoperit, constatare valabilă și pentru **Mureșul Tg. Mureș** (echipă care aliniază în acest campionat un lot restrîns, pierzînd fostul antrenor și, odată cu el, cîteva jucătoare, printre care portarul Ana Man).

În sfîrșit, la Galați este de așteptat ca echipa campioană, **„U" Timișoara**, să-și revină și să presteze un joc la nivelul posibilităților sale reale, al valorii handbalistelor de care dispune.

CU ANTRENORUL VASILE CHELARU DESPRE

FLORETA FEMININĂ ROMÂNEASCĂ ȘI PERSPECTIVELE EI

Interviul nostru

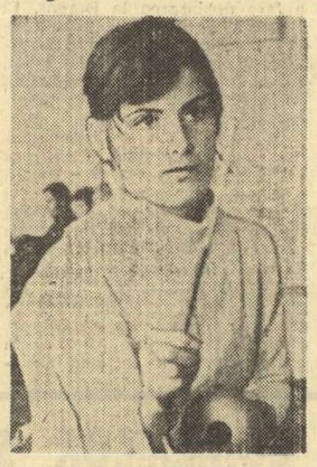

AURORA CRIȘU-DAN

Unul dintre cei mai bine cotați antrenori de scrimă de la noi, **Vasile Chelaru**, va răspunde în continuare, în 1977, de pregătirea lotului feminin de floretă. Experimentatul nostru maestru de arme este conștient de dificultatea misiunii ce îi revine — readucerea floretei feminine românești în primul eșalon valoric, pe plan mondial. Antrenamentele asidue, declanșate chiar în aceste prime zile ale noului an, cu o mare încărcătură de efort, cu ambiții și spirit de dăruire, par să anticipeze reușita. Antrenorul, însă, manifestă un optimism prudent:

— A reveni cît mai spectaculos în rîndul primelor trei echipe din lume nu este treabă prea lesnicioasă, pe care s-o poți realiza într-o lună, două...

— Cînd întrezăriți acest moment de revenire în „înalta societate" a scrimei noastre feminine?

— Nu mai repede de 1979, în anul preolimpic.

— De ce o cale atît de lungă?

— În condițiile în care am fost obligați să reconsiderăm lotul, mai repede nu se poate! Actualul nucleu al lotului îl formează sportive sub 23 de ani, fiecare cu personalitatea ei, cu „probleme", cu nuanțe în materie de integrare într-un spirit de echipă. Iată de ce nu îmi este îngăduit să mă grăbesc.

— Cine alcătuiește acest nucleu?

— În principal, patru floretiste: Magdalena Bartoș-Chezan, Viorica Draga-Țurcan, Marcela Moldovan și Aurora Crișu-Dan.

— Ați renunțat la Ecaterina Stahl și Suzana Ardeleanu?

— Nu, le păstrez ca o rezervă activă în cazul în care vor apărea semne de întrebare, indisponibilități. Și tot în grupa „rezervei active" le-am inclus pe Adriana Bacioi și Carmen Budur.

— Bacioi se află încă la vîrsta „speranțelor"; nu are nici 20 de ani. Nu apare prematură promovarea ei în lotul senioarelor?

— După mine, nu. Aștept (și doresc!) ca în aprilie, la „mondialele" de tineret de la Viena, să confirme, adică să apară între primele 6 sportive. Va fi cea mai bună recomandație pentru lotul primei reprezentative.

— Din lot, care numără așadar 8 sportive, lipsește Ileana Jenei...

Tiberiu STAMA

(Continuare în pag. a 4-a)

INTENSĂ ACTIVITATE HOCHEISTICĂ

După o scurtă vacanță, hocheiul revine în actualitate. Așa cum am mai anunțat, duminică, la București, se reiau întrecerile seriei de elită a Diviziei A, care programează, non-stop, 3 din ultimele 4 tururi ale campionatului național.

● De astăzi, la Miercurea Ciuc, intră în competiție cele 6 formații din seria a 2-a a Diviziei naționale (Sp. studențesc-A.S.E., Unirea Sf. Gheorghe, Agronomia Cluj-Napoca, Tirnava Odorhei, Avîntul Gheorghieni și Liceul nr. 1 M. Ciuc), care își vor disputa jocurile din cadrul turului 3.

● Pe patinoarul artificial din Ploiești a început turneul rezervat echipelor școlilor sportive din Miercurea Ciuc, Cluj-Napoca, Rădăuți, Gheorghieni (seria I), București (Steaua), Galați, Odorhei și Suceava (seria a II-a).

● La Odorhei, pe patinoarul natural din localitate, s-au întîlnit, într-o partidă amicală de verificare, formațiile Tirnava și Agronomia Cluj-Napoca. Gazdele au învins cu scorul de 12—5 (2—1, 4—0, 6—4).

CEREȚI CHIAR ASTĂZI

„ALMANAHUL SPORTUL '77"

ALMANAHUL TUTUROR IUBITORILOR SPORTULUI

DIN SUMAR:
Clipe de neuitat de la Palatul Sporturilor și Culturii; Nadia Comăneci, cea mai bună sportivă a anului; Așa a fost la Montreal; Încotro se îndreaptă handbalul?; Cei mai tineri campioni; poezii, schițe, cuvinte încrucișate, rezultatele Jocurilor Olimpice de vară și de iarnă, ale campionatelor mondiale, europene și balcanice din anul 1976.

208 pagini bogat ilustrate, 15 lei

Lazi

ARBITRII ROMÂNI LA C.M. DE HANDBAL UNIVERSITAR

Doi tineri arbitri români — Marin Marin și Ștefan Șerban — vor oficia în cadrul Campionatului mondial universitar de handbal masculin, care se desfășoară în Polonia, începînd de duminică.

NOILE LOTURI DE MOTOCROS ȘI DIRT-TRACK

Ieri au fost definitivate loturile naționale de motocros și dirt-track, în vederea concursurilor internaționale din anul 1977: *motocros* — E. Mülner (Torpedo Zărnești), R. Diaconu (Flacăra-Automecanica Moreni), V. Ionescu, N. Arabadgi (Locomotiva Ploiești), Gh. Oproiu (Poiana Cimpina), Al. Enceanu (Steagul roșu Brașov), C. Băjan (Muscelul Cîmpulung); *dirt-track* — C. Voiculescu, D. Marin, Gh. Nicolaescu, Gh. Sora, I. Pițigoi (Metalul București), N. Riureanu, I. Bobîlneanu (Voința Sibiu), L. Keșeri (Rapid Arad), I. Dragu și N. Mitrofan (C.S. Brăila).

CICLIȘTII ȘI-AU RELUAT PREGĂTIRILE

După o scurtă vacanță, ieri și-au reluat pregătirile cicliștii fruntași din Capitală. Sub conducerea colectivului de antrenori alcătuit din Nicolae Voicu, Ion Stoica și Ion Ardeleanu a fost efectuată o primă ședință de pregătire, la care au participat Vasile Teodor, Mircea Romașcanu, Ion Cernea, Nicolae Adrian ș.a.

CORESPONDENȚII NOȘTRI ne transmit

La Miercurea Ciuc, unde iarna poposește de obicei mai devreme decît în alte regiuni ale țării, pista naturală de gheață este locul de întîlnire a numeroșilor iubitori ai patinajului. În imagine — festivitatea de deschidere a unui concurs popular, rezervat copiilor. **(V. PAȘCANU)**

CLUBURI ALE VACANȚEI

În aceste zile, elevii din Sibiu au la dispoziție patru cluburi ale vacanței organizate din inițiativa Comitetului municipal al U.T.C. La aceste cluburi, care funcționează pe lîngă Liceul nr. 1, Liceul „Gheorghe Lazăr", Liceul „Octavian Goga" și Casa de cultură a tineretului, elevii au posibilitatea, ca pe lîngă activități cultural-educative, să practice unele sporturi de sală, să participe la drumeții, în locurile istorice din împrejurimile orașului. **(I. IONESCU)**

O FRUMOASĂ ÎNTRECERE HANDBALISTICĂ

Sala Victoria din Ploiești a găzduit recent o frumoasă și reușită întrecere de handbal rezervată echipelor de băieți. La competiție au fost prezente 10 echipe de juniori mari din tot atîtea orașe. Locul întîi a revenit formației **Liceului nr. 4 Timișoara**, care a avut o comportare foarte bună. Pe locurile 2—3 s-au clasat Școala sportivă Craiova și Știința Brănești (jud. Ilfov). **(I. TĂNĂSESCU).**

LIDERII SPORTULUI BRAȘOVEAN

Tradiționalul sondaj de sfîrșit de an de la Brașov, în urma căruia au fost desemnați cei mai buni sportivi ai cluburilor din localitate pe 1976 s-a încheiat cu următoarele rezultate : **Stelică Morcov** (lupte) — C. S. Dinamo, **Traian Georgea** (box) — C.S.M. Steagul roșu, **Zoltan Szentpali** (automobilism) — C. S. Tractorul, **Eva Olah** (tir) — C. S. Universitatea și **Maria Mogoș** (tir) — C. S. Voința **(C. GRUIA).**

BILANȚ BISTRIȚEAN

Sportivii județului Bistrița-Năsăud au încheiat anul 1976 cu o sumă de realizări dintre cele mai frumoase. Astfel, ei au obținut 30 de locuri fruntașe în campionatele naționale, cîștigînd 5 titluri de campioni ai țării, iar în momentul de față 18 tineri fac parte din loturile republicane. Sportivii bistrițeni au stabilit anul trecut 16 recorduri naționale, iar 20 de sportivi au trecut baremurile necesare acordării titlului de maestru al sportului. Cele mai bune rezultate le-au obținut reprezentanții clubului Gloria Bistrița și Cutezătorii Bistrița, prin **E. Chivu, M. Schön, Gh. Moruzan** — la haltere, **V. Bruj** — la lupte, **T. Nap** — la atletism și **P. Marina** — la radioamatorism. **(I. TOMA)**

O MARE ÎNTRECERE DE VOLEI LA SLATINA

La tradiționala competiție voleibalistică de sfîrșit de an ce s-a disputat la Slatina au participat 15 echipe. După jocuri spectaculoase pe primele locuri s-au situat : fete — 1. **Chimia Tr. Măgurele** (antrenor Marin Ruță), 2. Liceul Bals, 3. Liceul „Ion Minulescu" Slatina, băieți : 1. **Aluminiu Slatina** (antrenor Cornel Năstase), 2. Școala sportivă Slatina, 3. A. S. Slatina. **(C. GHIȚESCU).**

O NOUĂ ȘI MODERNĂ BAZĂ SPORTIVĂ ÎN MEDIUL RURAL

În comuna Cernat (jud. Covasna) s-a inaugurat recent o frumoasă și modernă bază sportivă, unică în felul ei în mediul rural. Este vorba, în primul rînd, de o arenă de popice cu patru piste acoperite cu asfalt, care are o mică tribună și vestiarele necesare. Tot aici se află și o sală de lupte, echipată cu toate cele necesare, inclusiv o saltea de concurs de dimensiuni regulamentare. Noua bază sportivă a comunei Cernat mai cuprinde un teren de fotbal împrejmuit care în final va avea pistă și sectoare pentru probe atletice. La realizarea acestei frumoase baze sportive au contribuit alături de Consiliul popular comunal (primar — Mihai Csicsó), sute de cetățeni, tineri în special, prin muncă patriotică. Sportivii din Cernat au o bună reputație în regiune, ei activînd cu două echipe de popice băieți în campionatul județean, cu două formații de lupte (greco-romane și libere) în campionatul republican de juniori și cu o echipă în campionatul de fotbal al județului Covasna. **(S. LADISLAU).**

DIN VIAȚA SECȚIILOR

PASIUNE, RÎVNĂ, SERIOZITATE ÎN DOUĂ ASOCIAȚII TIMIȘORENE

Handbalul bănățean este recunoscut pentru tradițiile și rezultatele sale bune, îndeosebi la feminin, unde numai orașul Timișoara are trei echipe în diviziile A și B : **Universitatea** și **Constructorul** — în primul eșalon, **„13 Decembrie"** — în cel secund. La ultimele două echipe ne-am oprit acum cîtva timp.

Primul popas, la **A. S. Constructorul Timișoara.** Tînărul antrenor **Vasile Fărcaș**, care a preluat echipa în urmă cu cîțiva ani, a reușit întîi „marele salt", din „B" în „A", pentru ca, imediat după aceea, să-și fortifice garnitura cu jucătoare tinere. Chiar dacă pe prima scenă a handbalului nostru feminin **Constructorul Timișoara** nu reprezintă o forță deosebită, unele din rezultatele sale sînt demne de luat în seamă, printre acestea — la loc de frunte — aflîndu-se cîștigarea ediției 1976 a **„Cupei F.R.H."**

În actualul campionat, **Constructorul Timișoara** a procedat la o nouă întinerire a rîndurilor sale : **Agota Tanczos, Rodica Palici** și **Eugenia Ciorna** sînt doar trei nume noi, care vor fi în curînd cunoscute. Ele vin să se alăture jucătoarelor cu vastă experiență competițională, ca **Maria Ștefoțoiu, Rodica Cișmaș, Viorica Cojocărița** și **Emilia Mezei**, alcătuind astfel o echipă robustă, care urcă, treptat-treptat, în clasament. În acest campionat, timișorencele au obținut o surprinzătoare „remiză" la București, în compania Universității, iar în primul turneu de sală, într-un meci de mare miză cu Textila Buhuși, au realizat un scor categoric, 19—5 (10—1), datorită unui joc excelent. Există, deci, toate premisele ca echipa antrenată de profesorul **Vasile Fărcaș** să-și realizeze obiectivul propus pentru această ediție a Diviziei A — clasarea între primele 6.

La **A.S. „13 Decembrie"**, care ființează pe lîngă întreprinderea cu același nume, am întîlnit o remarcabilă pasiune pentru sport și, în special, pentru handbal. Echipa feminină a activat cîțiva ani în campionatul județean, ratînd de două ori promovarea în „B". În 1975, însă, eforturile antrenorului (voluntar !) **Gheorghe Șușa** și ale întregului colectiv s-au văzut încununate de reușită, echipa obținînd mult-visata calificare. Au rămas în urmă acel... 0—24 (!) înregistrat în primul joc susținut de formație în campionatul județean, ca și minutul acela trist din 1974 cînd — la baraj — echipa rata calificarea „în extremis". Acum totul merge „ca pe roate", cum îi place să spună lui **Viorel Tămaș**, președintele secției. La încheierea turului, echipa se găsește pe un foarte bun loc V, ceea ce înseamnă mult pentru o nouă promovată. Rezultatele se datoresc rîvnei jucătoarelor (dintre care le amintim pe **Doina Bănuță, Ana Nemeth-Schauberger, Edeltraut Sauer, Elena Mezei, Elena Gligor** și **Maria Melinte**), iar pe de altă parte pasiunii statornice cu care președintele asociației **Dumitru Grădinaru**, secretarul **Traian Schneider** și ceilalți membri ai colectivului privesc această activitate.

Horia ALEXANDRESCU

A REVENIT VIORICA VISCOPOLEANU!

August 1975. Pe stadionul Republicii avea loc cea de a 34-a ediție a Jocurilor Balcanice. Cu acest prilej a fost sărbătorită *Viorica Viscopoleanu*, maestră emerită a sportului, una dintre atletele „generației de aur" a anilor '60, care se retrăgea din activitatea competițională. După 19 ani de concursuri, timp în care Viorica Viscopoleanu, fusese între altele, în 1968, campioană olimpică și recordmană mondială, venise clipa despărțirii... Dar, iată că despărțirea a fost totuși de scurtă durată. La un an după aceasta, Viorica revine pe stadion... împingînd cu grijă și cu toată dragostea cărucior cu care scîncea micuțul Ciprian, mezinul familiei Viscopoleanu. Și pentru că prima dragoste nu se uită niciodată, Viorica și-a îndreptat pașii spre groapa cu nisip a săritorilor în lungime. În clipa aceea chiar recordmana țării a redevenit ea însăși !...

Cîteva zile mai apoi s-a prezentat la conducerea clubului Steaua, ale cărei culori le-a purtat multă vreme și a cerut să fie ajutată ca să reînnoade firul întrerupt în 1975. A, nu ! Nu era vorba ca

Viorica Viscopoleanu să reînceapă să sară în concursuri, ci de cu totul altceva. Voia ca experiența pe care a acumulat-o în atîția ani petrecuți pe stadion s-o pună la dispoziție începătorilor. Așa a revenit în atletism Viorica Viscopoleanu ! În prezent ea conduce o grupă de săritori în lungime și... triplusalt (n.n. probabil ca simpatie pentru proba pe care o practicase soțul său, Octavian Viscopoleanu !) în cadrul Școlii sportive „Steaua". Zile de-a rîndul a mers prin diferite școli din sectoarele 6 și 7 din Capitală, a asistat la ore de educație fizică și cu ajutorul prietenesc al profesorilor de specialitate și-a putut recruta o grupă de începători, băieți și fete între 14 și 16 ani.

— Cum merge, Viorica ?

În loc de răspuns, o ridicare din umeri și un zîmbet ascunzînd, evident, o stîngherealâ. Apoi :

— Deocamdată, n-am prea multe de spus. Sîntem abia la început. Lucrăm în sala de jocuri de la „Steaua", în Plevnei și o dată pe săptămînă în sală la „23 August". La primăvară ne vom stabili „cartierul general" pe „Tineretului". Copiilor le place atletismul, ceea ce este foarte important. Ei muncesc cu multă tragere de inimă. Am convingerea că, într-o bună zi, Vali Donciu, Stelian Hostiuc, Mihai Țară sau poate alții dintre actualii mei elevi vor ajunge să sară bine și, mai ales, departe ! M-aș bucura foarte mult !

★

Fosta noastră campioană își pregătește acum succesorii...

Romeo VILARA

SĂ ÎNDEPLINIM EXEMPLAR OBIECTIVELE STABILITE PRIN DOCUMENTELE DE PARTID!

PERFORMANȚELE SPORTIVE, LA NIVELUL CELOR MAI ÎNALTE COTE!

Cea mai mare competiție a sportului mondial, Jocurile Olimpice de vară, au confirmat, anul trecut, la Montreal, remarcabila dezvoltare a sportului de performanță din țara noastră. În întrecere cu cei mai buni sportivi ai lumii, purtătorii culorilor României socialiste au repurtat succese deosebite, realizînd de departe cel mai bun bilanț al nostru la J.O. din toate timpurile și făcînd ca despre sportul românesc, despre țara noastră să se vorbească cu admirație și stimă.

Succesele obținute reprezintă pentru noi un puternic stimulent, **un îndemn spre o muncă mereu mai susținută, pentru consolidarea pozițiilor cîștigate, pentru rezultate superioare în viitor.** În această direcție, un sprijin real, însuflețitor, îl constituie pentru mișcarea sportivă **Programul privind dezvoltarea activității de educație fizică și sport pe perioada 1976—80 și pregătirea sportivilor români în vederea participării la J.O. din 1980**, aprobat de partid. În acest Program complex, fundamentat științific, un capitol important îl ocupă dezvoltarea activității sportive de performanță, căreia îi sînt jalonate clar direcțiile de acțiune.

O primă sarcină pe care Programul o pune în fața activiștilor din domeniul sportului de performanță este aceea ca **organizarea pregătirii și a participării în competiții să se facă pe baza unor norme și baremuri corespunzătoare celor mai înalte realizări din sportul internațional.** Acestea vor constitui un tot unitar de cerințe privind pregătirea fizică, tehnico-tactică și morală, pe baza cărora se va desfășura munca de selecție și de instruire, în așa fel încît sportivii români să se prezinte la startul competițiilor cu un bagaj de pregătire care să le permită să abordeze cu șanse reale lupta pentru pozițiile fruntașe.

> ● *Norme și baremuri corespunzătoare realizărilor din sportul mondial* ● *Toată atenția unor sporturi și probe rămase în urmă !* ● *Grijă deosebită pentru sportul școlar* ● *Un loc central, activității de selecție*

După cum se știe, la J.O. de la Montreal țara noastră a participat doar la 11 ramuri din cele 21 cuprinse în program, la celelalte fiind absentă de la start, fie pentru că n-am obținut calificarea (fotbal, volei, baschet), fie pentru că sporturile respective n-au avut o valoare competitivă reală (natație, călărie, ciclism, yachting, judo, etc.). Apare, deci, clar că **una din direcțiile principale de acțiune în domeniul sportului de performanță în viitorii ani trebuie s-o constituie RIDICAREA NIVELULUI GENERAL AL UNOR SPORTURI RĂMASE ÎN URMĂ.** Și nu este vorba numai de acele sporturi cu care ne-am putut prezenta la J.O., ci și de unele ramuri care, deși prezente, la Montreal n-au adus rezultatele așteptate, ca de exemplu tirul, scrima, canotajul, halterele. Problema se pune la fel și pentru unele probe din cadrul anumitor discipline sportive (de exemplu, la atletism : sprintul, săriturile în lungime și înălțime, alergările de garduri, aruncarea greutății și ciocanului etc), care nu asigură, deocamdată, sportivilor noștri garanția unei participări internaționale la nivelul luptei pentru medalii. Pornind de la această stare de lucruri, Programul fixează ca obiectiv de bază **CREȘTEREA CONTRIBUȚIEI TUTUROR RAMURILOR SPORTIVE LA RIDICAREA NIVELULUI GENERAL AL PERFORMANȚELOR**, în vederea obținerii unui număr mai mare de titluri, medalii și puncte la Jocurile Olimpice, campionatele mondiale și europene. În acest sens, numărul secțiilor pe ramură de sport cu activitate de nivel republican, în care procesul instructiv-educativ va fi asigurat de cadre de specialitate retribuite, va crește de la 1 300 în anul 1976 la 2 000 în 1980, iar al celor cu activitate de nivel județean se va ridica, în același interval, de la 17 500 la 20 800. În mod logic, și numărul sportivilor cuprinși în aceste secții va crește pînă la 78 000, în prima categorie, și pînă la 500 000 în cea de-a doua. Paralel va crește și numărul de sportivi clasificați, îndeosebi în categorii superioare.

O altă direcție importantă de acțiune pe care o fixează Programul este aceea a **consolidării unităților de performanță și a creșterii numărului acestora.** O mare atenție se acordă **ACTIVITĂȚII SPORTIVE ÎN RÎNDUL ELEVILOR, CARE CONSTITUIE PRINCIPALUL FACTOR ÎN SELECȚIA ȘI PREGĂTIREA VALORILOR DE PERFORMANȚĂ**, trecîndu-se la crearea unor puternice **CLUBURI SPORTIVE ȘCOLARE** precum și a **cluburilor sportive școlare de înaltă performanță**, unele dintre acestea desfășurîndu-și activitatea cu sprijinul nemijlocit al cluburilor muncitorești, universitare, teritoriale sau militare din localitățile respective, beneficiind de bazele sportive și de asistența tehnico-metodică a acestora. Concomitent, se va acționa pentru **ÎMBUNĂTĂȚIREA ACTIVITĂȚII SPORTIVE ÎN UNIVERSITĂȚI**, pentru **ÎNTĂRIREA CLUBURILOR SPORTIVE UNIVERSITARE**, creșterea eficienței acestora, în vederea pregătirii unui număr mai mare de sportivi pentru loturile olimpice și reprezentative, îndeosebi la atletism, sporturi nautice, tir, scrimă, gimnastică, fotbal, handbal, volei, baschet etc. Vor fi consolidate sau create **CLUBURI SPORTIVE MUNCITOREȘTI PUTERNICE, CLUBURI SPORTIVE TERITORIALE** (pe mai multe ramuri sau profilate pe o singură disciplină), **se va acționa pentru întărirea cluburilor Dinamo și Steaua.** În scopul selecționării și formării sportivilor, aceste două cluburi bucureștene vor patrona o serie de școli și își vor consolida secțiile proprii de copii și juniori.

Se prevăd, de asemenea, acțiuni pentru **perfecționarea activității din unitățile sportive din sistemul cooperației, din cluburile sătești**, precum și pentru **ridicarea nivelului activității sportive de performanță din toate județele.**

În afara unor măsuri de natură organizatorică, de genul celor pe care le-am amintit, se prevăd — pentru dezvoltarea activității de performanță — și măsuri privind **PREGĂTIREA PROPRIU-ZISĂ** (volumul și intensitatea antrenamentelor), **definitivarea orientărilor metodice pentru fiecare ramură de sport, stabilirea unor probe și norme de control exigente pentru verificarea periodică a pregătirii fizice și tehnico-tactice, introducerea unor norme obligatorii, de nivel internațional, pentru calificarea în finalele pe țară ale campionatelor naționale, precum și pentru atribuirea titlurilor de campioni naționali.**

O atenție deosebită se acordă îmbunătățirii **ACTIVITĂȚII DE SELECȚIE A VALORILOR SPORTIVE de pe întreg cuprinsul țării.** În acest sens, va fi aplicat cu consecvență **SISTEMUL NAȚIONAL DE SELECȚIE** elaborat de C.N.E.F.S. și se vor organiza **testări** ale sportivilor din secții, în toate județele, în scopul promovării celor mai valoroase elemente pentru sportul de performanță. Activitatea sportivă cu elevii — și în special cu cei între 6 și 14 ani — va constitui veriga de bază a sistemului național de selecție. În școli, în toate unitățile sportive, se vor organiza concursuri, pentru îndeplinirea normelor insignei **„CERCURILE OLIMPICE"** la atletism și **„SPERANȚĂ OLIMPICĂ"** la ramurile prevăzute în regulamentul de clasificare.

În același timp cu transpunerea în viață a tuturor acestor prevederi ale Programului, Consiliul Național pentru Educație Fizică și Sport, federațiile de specialitate vor introduce **metode moderne de antrenament, bazate pe cele mai noi cuceriri științifice și ale practicii internaționale, și vor desfășura o largă activitate politico-educativă** pentru asigurarea în toate unitățile de performanță a ordinei și disciplinei, a înaltei responsabilități față de reprezentarea cu cinste a sportului românesc în arena internațională.

AEROMODELISM

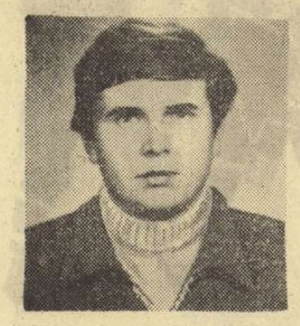

1. CONSTANTIN APĂVĂLOAIE (Aripile Brașov), 2. Csaba Ilyes (Gloria Dej), 3. Crîngu Popa (Avia București), 4. Alexandru Csoma (Plastica Oradea), 5. Dorel Ciltea (Voința Tg. Mureș), 6. Ion Șerban (Grivița Roșie București), 7. Bucur Buta (Aripile Brașov), 8. Otto Hints (Voința Tg. Mureș), 9. Dandu Petrescu (Avia București), 10. Francisc Bölöni (Voința Tg. Mureș).

AUTOMODELISM

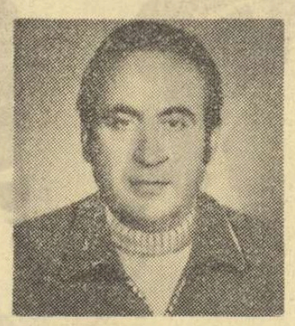

1. CONSTANTIN STROE, 2. Ion Nenciu, 3. Valeriu Vîrlanovici (toți de la Semănătoarea București), 4. Gheorghe Olteanu (Clubul Central modelism Buc.), 5. Constantin Niță (Politehnica București), 6. Edison Bădumă (Grivița Roșie București), 7. Cristian Constantin (Semănătoarea București), 8. Ștefan Bicu (Clubul Central modelism Buc.), 9. Marian Coșoveanu (Politehnica București), 10. Valentin Vîrlanovici (Semănătoarea București).

CEI MAI BUNI SPORTIVI ROMÂNI AI ANULUI 1976

STABILIȚI DE FEDERAȚIILE DE SPECIALITATE

NAVOMODELISM

1. HEINRICH GREGER (Voința Reghin), 2. Leontin Ciortan (Jiul Petroșani), 3. Francisc Csazar (Jiul Petroșani), 4. Helmunth Orban (Metalica Timișoara), 5. Eugen Postolache, 6. Costică Botez, 7. Dorin Botez (toți de la C.S.U. Galați), 8. Nicolae Carașcă (ICEPRONAV Galați), 9. Gheorghe Anghel (C.S.U. Galați), 10. Stelian Cominovici (Portul Constanța).

RACHETOMODELISM

1. IOSIF KOKÖSSY (C. P. Orăștie), 2. Marian Coșoveanu (Politehnica București), 3. Nicolae Radu (Portul Constanța), 4. Vladimir (Explorări Deva), 5. Gheorghe Hapenciuc (C.S.M. Suceava), 6. Maria Popescu (Tricolorul Călărași), 7—8. Wugen Egri (Explorări Deva), Dănuț Cotoară (Fulgerul Sibiu), 9—10. Ion N. Radu, Valeriu Stoiescu (ambii de la Astronautica Tîrgoviște).

MOTOCICLISM

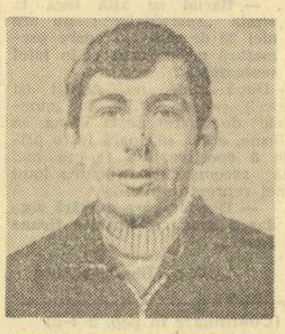

1. NICOLAE RIUREANU (Voința Sibiu), 2. Ernest Mülner (Torpedo Zărnești), 3. Ioan Bobîlnean (Voința Sibiu), 4. Cornel Voiculescu (Metalul București), 5. Romeo Diaconu (Automecanica Moreni), 6. Ion Plugaru (Steagul roșu Brașov), 7. Marin Dobre (Metalul București), 8. Gheorghe Oproiu (Poiana Cîmpina), 9. Alexandru Ilieș (Torpedo Zărnești), 10. Otto Stephani (Steagul roșu Brașov).

ÎN IANUARIE — NUMEROASE CONCURSURI DE PATINAJ VITEZĂ

Patinatorii de viteză, de toate categoriile, din București, Brașov, Sibiu, Cluj-Napoca, Galați, Tg. Mureș și Constanța se află la Miercurea Ciuc pentru a se alinia la startul numeroaselor concursuri care se vor desfășura în următoarele zile pe pista naturală din localitate sau, în caz de timp nefavorabil, pe cea de pe lacul Ciucaș din Tușnad, amenajată ca rezervă.

Seniorii, juniorii și copiii au intrat de ieri în febra întrecerilor, participînd la „Cupa Mureșul", organizată de clubul sportiv Mureșul din Tg. Mureș. Vineri și simbătă cei mai mici viteziști își vor disputa întîietatea în cadrul tradiționalului concurs republican rezervat copiilor. Peste o săptămînă au loc campionatele naționale de juniori (15—16 ianuarie), iar în continuare este programată „Cupa F.R.P." pentru copii. Spre sfîrșitul acestei luni încep campionatele seniorilor, în zilele de 26 și 27 ianuarie urmînd a fi desemnați cei mai buni sprinteri ai țării.

Tot în această perioadă o serie de patinatori de viteză vor reprezenta țara noastră pe pistele de la Innsbruck, Madonna di Campiglio, Zakopane, Budapesta și Larvik.

DUPĂ BALCANIADA SENIORILOR, DE LA BURGAS

REDRESAREA BASCHETULUI ROMÂNESC SE LASĂ PREA MULT AȘTEPTATĂ

După cum se știe, în ultima decadă a lunii decembrie a anului trecut au avut loc în Bulgaria Jocurile balcanice de baschet pentru seniori și senioare : băieții la Burgas, fetele la Pernik. Rezultatele se cunosc : **echipa masculină a ocupat locul IV, din tot atîtea participante :** 1. Iugoslavia, 2. Bulgaria, 3. Grecia, 4. România, **iar formația feminină locul III, din trei echipe prezente oficial în competiție,** deoarece Bulgaria B a fost înscrisă în afară de concurs : 1. Iugoslavia, 2. Bulgaria A, 3. România. Iată un bilanț care, evident, nemulțumește pe toți iubitorii baschetului din țara noastră, care așteaptă cam de multă vreme redresarea acestui joc sportiv atît de spectaculos și îndrăgit.

Azi ne vom ocupa de echipa masculină. Antrenorul Dumitru Evuleț-Colibaba a avut în pregătire un lot de 14 jucători, din care a selecționat, pentru a face deplasarea la Burgas, 12 sportivi. Formația noastră a avut o comportare corespunzătoare doar în partida de debut, cu echipa Iugoslaviei, medaliată cu argint la J.O. de la Montreal și fostă campioană mondială. În acest meci baschetbaliștii noștri au fost la un pas de a realiza o mare surpriză dar, așa cum s-a întîmplat și în alte ocazii, au ratat-o. Două greșeli comise de jucătorii Popa și Niculescu au cîntărit extrem de greu în stabilirea rezultatului final, balanța victoriei înclinîndu-se în cele din urmă, în favoarea Iugoslaviei, cu 98—90. Desigur, nu trebuie uitat că în echipa din țara prietenă au evoluat jucători renumiți, cum sînt Dalipagici (1,96), Delibasici (1,97) sau Jijici (2,10). În partidele următoare, baschetbaliștii noștri — cu cîteva excepții — au avut o comportare sub orice critică, dezamăgind profund. Ei au pierdut cu 82—105 meciul cu echipa Bulgariei, care a apelat din nou la serviciile vechilor internaționali Golomeev și Stoinov și cu 66—74 întîlnirea cu Grecia, ceea ce a determinat clasarea pe locul 4. Din lotul de jucători prezent la Burgas doar **Cernat** — cel mai constant și valoros, **Popa** și **Niculescu** — totuși, cu unele greșeli inadmisibile pentru renumele lor, **Radu** — un jucător robust, la care nu trebuie renunțat, precum și **Oczelak** — care, însă, trebuie să se ocupe în teren mai mult de jocul său decît de modul cum conduc arbitrii partida — au dat satisfacție. Așadar, 5 din 12, trebuie să recunoaștem că este cam puțin pentru un lot republican. Pivoții **Mihuță, Crăciun** și **Dumitru** (ultimul a avut și unele... sclipiri) au fost complet depășiți la toate capitolele : realizare, recuperări, apărare etc. Ei nu și-au făcut simțit aportul de care are nevoie echipa în cele mai grele momente ale partidelor. **Nu și-au justificat selecționarea Chircă, Braboveanu, Caraion și Uglai. Ei au făcut doar un act de prezență în teren** și cînd afirmăm aceasta ne gîndim la aportul lor foarte redus: Chircă 5 puncte în meciul cu Grecia, Braboveanu 6 puncte în două meciuri, Caraion 3 puncte în două partide și Uglai 10 puncte în toate cele trei partide. Să adăugăm că, **pe lîngă o slabă comportare, ei au manifestat și serioase lipsuri de voință și putere de luptă** în apărarea culorilor echipei reprezentative. Evident, nimeni nu cere imposibilul, dar de aici și pînă la indiferența cu care au tratat sportivii amintiți felul cum reprezintă baschetul nostru este cale lungă. Oricum, **evoluția nesatisfăcătoare a echipei reprezentative trebuie să constituie obiectul unei analize temeinice din partea forului de specialitate, care are obligația de a lua măsurile corespunzătoare** — așteptate cam de multă vreme — **capabile să ducă la redresarea baschetului românesc, la o competitivitate sporită în arena internațională.** Federația română de baschet promite de cîțiva ani redresarea acestui joc sportiv. Deocamdată nu avem decît promisiuni și... eșecuri.

Paul IOVAN

CONTRIBUȚIA COMISIILOR ȘI COLEGIILOR LA DEZVOLTAREA SPORTULUI PE PLAN LOCAL

În Municipiul Gheorghe Gheorghiu-Dej funcționează 10 comisii pe ramură de sport și trei colegii de arbitri, care desfășoară o fructuoasă activitate de îndrumare a sportivilor și tehnicienilor, de organizare a întrecerilor din ramurile sportive respective.

Analiza muncii desfășurate în 1976, la care au participat peste 200 de activiști, a prilejuit dezbaterea activității depusă în diferite sectoare, în spirit critic și autocritic, aportul la progresul performanței, precum și obiectivele, planurile de măsuri și calendarul sportiv pe 1977. Cei 91 de participanți la discuții au scos în evidență atît rezultatele obținute, cît și lipsurile ce mai dăinuie în unele sporturi, stilul și metodele de muncă folosite în activitatea curentă, sprijinul acordat secțiilor și asociațiilor sportive.

În cadrul acestor ședințe de analiză, devenite veritabile și utile schimburi de experiență, s-a subliniat contribuția la întărirea continuă a disciplinei în rîndul sportivilor și cadrelor tehnice, la îmbunătățirea selecției în secții, la educarea prin muncă și pentru muncă a sportivilor. Au fost întreprinse măsuri concrete pentru : studierea unor materiale politico-educative ; inițierea unor discuții pe marginea regulamentelor și statutelor federațiilor ; analiza periodică a activității tuturor secțiilor. S-a subliniat necesitatea organizării, de-a lungul întregului an, a unor competiții sportive pentru copii și juniori.

De asemenea, la aceste analize s-au scos în evidență colaborarea comisiilor cu cluburile și asociațiile sportive, rezultatele bune obținute ca urmare a coordonării activității comune, sprijinului reciproc.

La buna desfășurare a ședințelor de analiză au contribuit direct membrii biroului C.M.E.F.S. **(Gh. Mocanu, M. Ghibilic, Gh. Birsan, T. Oprea, Gh. Colibaba** și alții) care au sprijinit direct comisiile în stabilirea obiectivelor pentru anul 1977. Cele 10 comisii (85 instructori sportivi și 127 arbitri), reprezintă pentru C.M.E.F.S. Gh. Gheorghiu-Dej un activ obștesc de o deosebită importanță în coordonarea și conducerea activității sportive de masă și de performanță. **(Gh. GRUNZU** — coresp.)

ETAPA DIVIZIEI DE LUPTE LIBERE (juniori)

Etapa a II-a a campionatului republican pe echipe rezervat juniorilor și școlarilor, la lupte libere, programată inițial pentru zilele de 22 și 23 ianuarie, se va organiza în zilele de 15—16 ianuarie. Localitățile unde se vor disputa întîlnirile sînt cele stabilite în program. De asemenea, ca arbitri vor funcționa cei anunțați inițial.

Sezonul sporturilor de iarnă a început. Toate drumurile duc spre... pîrtiile de schi ! Foto : Vasile BAGEAC

INIȚIATIVELE BUNE SUPLINESC LIPSA ZĂPEZII

(Urmare din pag. 1)

desfășura, avîndu-se în vedere că la Tg. Ocna nu este zăpadă. Astfel, în comunele **Doftana** și **Dărmănești**, precum și la **Comănești**, **„Cupa Măgura"** se află în plină desfășurare.

PE AGENDA PREOCUPĂRILOR...

● ÎN JUDEȚUL BACĂU, INTERES ȘI PREOCUPARE. Se continuă, cu rezultate din cele mai frumoase, o mai veche inițiativă : **„Cupa Cașinului"** la sporturi de iarnă, aflată acum la a V-a ediție. În aceste zile, în localitățile **Cașin, Mînăstirea Cașin, Oituz** și **Bogdănești** se desfășoară etapele pe asociație ale acestei competiții tradiționale care, pînă acum, a angrenat cîteva mii de tineri la întrecerile de schi și săniuțe. O informație de larg interes pentru sportivii județului : în luna februarie vor avea loc finalele. **Să nu omitem, însă, evidențierea tineretului din aceste localități care a participat cu entuziasm la amenajarea pîrtiilor,** prin acțiunile cetățenești inițiate de factorii cu atribuții.

Tot în județul Bacău, în localitățile **Arsău, Brusturoasa, Palanca** și **Ghimeș**, pe albiile unor rîuri line și foarte puțin adînci, au fost amenajate patinoare naturale care au și început să găzduiască o bogată activitate de inițiere și de practicare a patinajului.

● PE DEALURILE DIN ÎMPREJURIMILE MUNICIPIULUI ORADEA nu s-a așternut, încă, zăpadă suficientă pentru startul întrecerilor de iarnă. Pînă atunci asociațiile sportive din **Oradea**, printre care Rapid și Clubul sportiv universitar organizează, frecvent, **excursii la Stîna de Vale, unde, sub îndrumarea unor foști schiori, precum și a studenților Secției de educație fizică și sport de la Institutul pedagogic, un mare număr de tineri se inițiază, la sfîrșit de săptămînă, în practicarea schiului.**

● DE DIMINEAȚĂ PÎNĂ SEARA, pe dealurile din împrejurimile municipiului Piatra Neamț, **sute de copii și tineri muncitori se aliniază la startul numeroaselor întreceri de săniuțe,** organizate îndeosebi din inițiativa asociațiilor sportive Metalul, Ceahlăul, Relon-Săvinești ș.a. **Aceeași afluență pe patinoarele naturale amenajate de școlile generale 5 și 9, de liceul „Calistrat Hogaș"** etc. O altă constatare plăcută : **cuprinderea largă a tinerilor din mediul rural** în activitățile sportive de iarnă. La Dămuc, Ceahlău, Borca, Vînători-Neamț, Tașca, Grințești și în alte comune ale județului Neamț s-au și încheiat primele întreceri de schi ale sezonului, cu prilejul cărora participanții și-au trecut un mare număr de probe și norme din cadrul complexului **„Sport și sănătate"**.

● ÎNCEPUTURI PROMIȚĂTOARE ȘI ÎN JUDEȚUL BUZĂU. Cîteva sute de muncitori de la Filatura de lînă pieptănată din municipiul **Buzău** au participat la diferite excursii de iarnă, îndeosebi la Nehoiul. Timpul favorabil și pentru organizarea altor concursuri în aer liber a fost intens folosit, în ultimele zile fiind inițiate mai multe crosuri la Vadul Pașii, Poșta Cîlnău, Merei, Costești, Ziduri și Vîlcele, cu o largă participare a tineretului.

PLANURI, DAR ATÎT !...

Din păcate, în raidul nostru am întîlnit și destule rămîneri în urmă în organizarea de acțiuni menite să atragă tineretul în practicarea sporturilor de iarnă. În planurile comune ale factorilor cu atribuții din județul **Caraș-Severin** sînt, e drept, prevăzute multe acțiuni. Dar atît ! Pentru că, în municipiul **Reșița**, de exemplu, ca și în alte localități, **organizarea întrecerilor de masă a fost lăsată la voia întîmplării, nu se face aproape nimic și, în loc să se apuce de treabă, să treacă la îndeplinirea propriilor hotărîri și măsuri, activiștii sportivi caută tot felul de scuze pentru această nefirească stare de lucruri.** Să mai adăugăm că pe Semenic a căzut zăpadă și, de mai multă vreme, aici sînt excelente condiții de practicare a schiului.

Nici în județele **Iași** și **Botoșani** NU SE MANIFESTĂ PREOCUPARE CORESPUNZĂTOARE PENTRU ATRAGEREA TINERETULUI, îndeosebi a elevilor, în practicarea sporturilor de iarnă. Nu știm nici ce se așteaptă pentru amenajarea unui număr corespunzător de patinoare.

Este bine, desigur, că aproape în toate județele cuprinse în acest raid se constată interes pentru organizarea întrecerilor de șah și tenis de masă, în cadrul ediției de iarnă a **„Cupei tineretului"**. Dar regulamentul competiției precizează că, în afara întrecerilor cuprinse în programul acestei competiții, **trebuie inițiate, peste tot, concursuri și acțiuni sportive de masă la un număr cît mai mare de ramuri sportive.** Se pare, însă, că este mai comod să fie raportată îndeplinirea unor cifre strict obligatorii ! De aceea, desigur, în județele menționate **se face prea puțin pentru buna desfășurare a activității turistice de iarnă, pentru amenajarea din timp** (deși în unele cazuri e cam tîrziu) **a pîrtiilor și patinoarelor, și chiar pentru asigurarea unei bogate activități sportive de masă în săli, la cluburi, în căminele culturale ș.a.**

★

Fără îndoială, în ciuda calendarului, sîntem, totuși, la începutul sezonului și aceasta explică în oarecare măsură folosirea insuficientă a posibilităților largi pe care perioada lunilor de iarnă le oferă pentru desfășurarea unei intense activități sportive de masă. Poate că în viitorul nostru raid vom întîlni mai multă... zăpadă, dar și mai multă preocupare din partea organelor sportive, a tuturor factorilor cu atribuții.

LA ÎNCHEIEREA TURULUI DIVIZIEI A FOTBAL

ÎN ARBITRAJ, MASIVA INFUZIE DE TINEREȚE

TREBUIE SĂ-ȘI ARATE ROADELE

De vreo trei ani, corpul arbitrilor din fotbalul nostru trece prin prefaceri structurale. O generație nouă face pași mari spre afirmare, se impune la conducerea meciurilor din prima divizie. O cifră este însă mai edificatoare decît orice alte comentarii : față de campionatul 1973—1974, în ultima stagiune de toamnă au activat, fiind delegați la centru, 21 de arbitri noi. Procentual, lotul A s-a împroșpătat, în aceeași perioadă, în proporție de 60%. Deci o mare restructurare, o promovare masivă în corpul de elită al „cavalerilor fluierului". Locul unor conducători de joc, precum Gheorghe Limona, Mircea Rotaru, Kevork Ghemigean, Aurel Bentu, Victor Pădureanu sau Grigore Birsan a fost luat de nume noi : Radu Șerban, Maximilian Popescu, Mihai Fediuc, Teodor Balanovici, Nicolae Raab, Gheorghe Jucan, Alexandru Ghigea, Vasile Tătar, Ion Igna sau Octavian Streng. Pe „harta" arbitrajului românesc au apărut orașe noi ca, de pildă, Suceava, Hunedoara, Cîmpia Turzii și Mediaș. În schimb, au dispărut localități care se evidențiau în anii trecuți prin numărul și calitatea arbitrilor : printre acestea, Cluj-Napoca, Timișoara, Galați, Constanța, Brăila, semn că, odată cu stingerea nucleelor existente în jurul unor arbitri de renume din aceste orașe, activitatea s-a redus tot mai mult.

În turul campionatului 1976—77 au apărut opt arbitri noi, dintre care unul singur din București (Nicolae Georgescu) și șapte din provincie (Teodor Balanovici — Iași, Nicolae Raab — Cîmpia Turzii, Gheorghe Jucan — Mediaș, Alexandru Ghigea — Bacău, Vasile Tătar — Hunedoara, Ion Igna — Arad și Octavian Streng — Oradea). Aplaudind faptul că federația încearcă valorificarea arbitrilor din provincie, să scoatem în evidență faptul că debutul acestora a fost onorat prin arbitraje de calitate, doi dintre acești debutanți (Ion Igna și Nicolae Raab) primind, la unele meciuri, calificativul cinci stele, ceea ce ne îndreptățește să așteptăm din partea lor arbitraje la fel de bune și în continuare.

★

Datorită numărului mare de noi veniți în rîndul arbitrilor în ultimii trei ani, lipsei lor de experiență, diferențelor în pregătire, calitatea arbitrajelor a avut, totuși, în ansamblu, de suferit.

Mai mult ca altădată au semnalizat greșit arbitrii de linie. Principala lor defecțiune : semnalizarea pozițiilor de ofsaid, adică exact rațiunea pentru care regulamentul de joc și experiența a impus existența lor. Urmări ? Validarea unor goluri înscrise în afara legilor jocului sau anularea altora perfect valabile. Cauza rezidă, poate, și în promovarea unui număr prea mare de arbitri și în rîndurile tușierilor (în turul campionatului în curs au activat 116 arbitri de linie față de 91 în aceeași perioadă a campionatului trecut). Ca și în cazul celor de centru, nivelul lor de pregătire și experiența au fost neuniforme. Astfel, din relatările cronicarilor noștri, în numeroase cazuri rezultatele au fost influențate de arbitrii de tușă. Atît de multe greșeli au făcut arbitrii de linie, încît cronica întîlnirii Progresul — S.C. Bacău — de exemplu — a fost intitulată „În prim-plan, tușierii" !

În unele situații au greșit grav și arbitrii de centru care, prin deciziile lor, au influențat unele rezultate. În cazul lor este vorba nu numai de neaplicarea regulamentului sau chiar de ignorarea lui, dar și de lipsă de atenție. În primul caz, să ne reamintim că la meciul F.C. Constanța — S.C. Bacău arbitrul Gh. Ionescu (Brașov) a acordat golul lui Catargiu după ce Băluță, coechipierul acestuia, își potrivise mingea cu mîna ; Gh. Retezan (București) nu a acordat arădenilor un gol valabil în meciul U.T.A. — Jiul, I. Ciolan (Iași) a anulat un gol al gălățenilor în partida F.C.M. Galați — U.T.A., iar Gh. Jucan (Mediaș) a trecut cu vederea mai multe irregularități la cel de-al doilea gol al echipei Steaua în meciul cu F.C. Bihor. Să amintim tot aci și de nesancționarea unor faulturi în careu cu loviturile de pedeapsă care se impuneau, unul din exemple fiind cel al lui N. Cursaru (Ploiești) la întîlnirea Sportul studențesc — Universitatea Craiova ; în schimb, T. Andrei (Sibiu) a acordat fără suficient temei un penalty în favoarea argeșenilor în meciul F.C. Argeș — Progresul. Din categoria „ignorarea regulamentului" fac parte în special acele „mutări" ale faulturilor din interiorul careului în afara lui. Cîteva exemple : Troi este faultat în careu în meciul F.C.M. Galați — Steaua, dar arbitrul C. Ghiță (Brașov) mută lovitura la 17 m, ca și O. Anderco (Satu Mare) în partida Dinamo — Jiul : Bucurescu (Jiul) este faultat tot în careu, dar lovitura este „transferată" în afara lui ! Lipsa de atenție de care am mai amintit mai sus constă în validarea unor goluri realizate din ofsaid sau, dimpotrivă, în anularea altora înscrise în mod regulamentar, dar la care, în ambele cazuri, greșiseră inițial tușierii. Să amintim, de asemenea, de inegala apreciere a faulturilor, de lipsa de decizie și de autoritate a unor arbitri.

Desigur, au existat și arbitri care, pe parcursul întregului tur de campionat, s-au achitat conștiincios de sarcina lor, primind, firește, răsplata eforturilor lor prin calificative dintre cele mai bune. Astfel, după părerea noastră, printre evidențiații stagiunii de toamnă se numără **Ioan Rus** — Tg. Mureș, **Chiriac Manușaride** — București, **Romeo Stincan** — București, **Constantin Dinulescu** — București, **Carol Szilagy** — Baia Mare, debutanții **Nicolae Raab** — Cîmpia Turzii, **Vasile Tătar** — Hunedoara, **Nicolae Georgescu** — București și **Ion Igna** — Arad, care în meciurile conduse au primit numai patru sau cinci stele. Tot patru stele au obținut **Octavian Streng** — Oradea și **Alexandru Ghigea** — Bacău, dar ei au condus în sezonul de toamnă doar o singură dată.

★

An de an, arbitrii noștri uită tot mai mult să aplice unele prevederi ale regulamentului. Aceea despre care s-a scris cu prioritate, dar continuă a fi ignorată este **păstrarea distanței de 9,15 m la executarea loviturilor libere** și a cornerelor. În cele mai multe cazuri, distanța maximă respectată acum este 6—7 m ! Desigur, arbitrii nu pot măsura cu ruleta distanța exactă, dar, în ceea ce privește loviturile de colț, credem că cei 9,15 m pot fi marcați pe linia de corner, pentru a nu mai exista penibilele discuții care au loc, aproape regulat, între arbitri și jucători. Apoi, tot mai mult se renunță la **oprirea balonului la executarea loviturilor libere**, repunerea mingii în joc făcîndu-se acum mai mult din mers. De asemenea, în cele mai multe cazuri tușierii rămîn pasivi, pe tușă, atunci cînd arbitrii de centru au de furcă cu jucătorii, în teren. Or, brigăzile din străinătate care au arbitrat pe stadioanele noastre au dovedit că cei trei „cavaleri ai fluierului" constituie un tot, că cei de la linie îl ajută pe cel de la centru în toate cazurile în care acesta se află în dificultate. Pentru a încheia și acest capitol, să notăm și faptul că dese defecțiuni se petrec și la **schimbările de jucători**, care ies de pe teren pe unde nu este permis sau înlocuitorii lor pătrund în cîmpul de joc (fără a fi avertizați cu cartonas galben) înainte ca cei înlocuiți să-l părăsească.

★

Desigur, cam multe deficiențe în activitatea arbitrilor în trecuta toamnă fotbalistică. Credem însă că, datorită tinereții și capacității corpului nostru de arbitri, numărul celor notați cu plus la finele campionatului va fi mai mare decît acum, la jumătatea lui.

Mircea TUDORAN

Iată un gest pe care arbitrii noștri l-au făcut de 248 de ori în turul acestui campionat...

PE MICUL ECRAN

Simbătă 8 ianuarie, ora 14,35 : Retrospectivă „Patinaj artistic 1976" : proba individuală feminină și proba de dans din cadrul J.O. de iarnă de la Innsbruck.

Miercuri, 12 ianuarie, ora 18 : Baschet masculin : Steaua — Forst Cantu (Italia), în Cupa cupelor. Transmisie directă de la sala Floreasca.

CONSFĂTUIREA ANTRENORILOR DIN DIVIZIILE A ȘI B

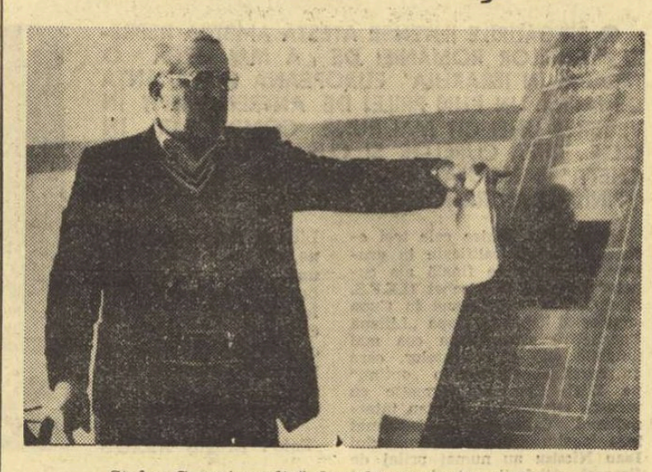

Ștefan Covaci *explică dezvoltarea jocului modern* Foto : S. BAKCSY

(Urmare din pag. 1)

să îndeplinim cerința unanimă a iubitorilor fotbalului nostru de a ridica acest sport la un nivel superior, pentru a se înscrie în șirul succeselor obținute recent de sportul românesc".

Cîteva caracteristici esențiale ale jocului modern

Următorul punct al ordinei de zi l-a reprezentat expunerea tov. **Ștefan Covaci**, vicepreședinte al F.R.F., care a accentuat în introducere rolul antrenorului în asigurarea creșterii pe toate planurile a fotbalului nostru. El s-a referit mai cu seamă la tinerii tehnicieni, care trebuie să dovedească mai multă pasiune, mai multă dorință de informare, de documentare. Vorbitorul a subliniat necesitatea unei ireproșabile comportări morale a antrenorului, educator în același timp, al sportivilor pe care îi pregătește.

În continuare, au fost expuse pe larg cinci caracteristici esențiale ale jocului, considerate astfel față de specificul fotbalului nostru, față de deficiențele sale, de rămînerea în urmă față de evoluția jocului de înaltă performanță : jocul cu un fundaș central de acoperire („libero") ; jocul fără minge ; marcajul ; schimbarea ritmului de joc ; combinații specifice echipelor.

În privința **jocului cu un fundaș central de marcaj**, care — deși e de multă vreme în practica formațiilor de renume, nu a fost asimilat decît în mică și defectuoasă măsură de echipele noastre — s-a arătat care sînt caracteristicile acestui rol, insistîndu-se ca antrenorii să găsească jucătorul cel mai potrivit pentru acest post. **Jocul fără minge** (în ambele momente) a fost prezentat ca element-cheie al fotbalului actual, element foarte mult neglijat, din păcate, de echipele noastre. **Marcajul**, atît de mult pomenit pentru modul insuficient în care e cunoscut și aplicat în fotbalul nostru (ceea ce a dus la multe eșecuri pe plan internațional), a constituit un alt subiect al expunerii, insistîndu-se asupra tuturor factorilor din pregătire meniți să îi asigure buna aplicare. **Schimbarea ritmului de joc și combinațiile specifice fiecărei echipe** au fost alte două trăsături prezentate pe larg, cu multe exemple și cu recomandările necesare.

Ieri au mai fost prezentate referatele : **„Rolul sistemului nervos central în perfecționarea calităților motrice și a deprinderilor motrice"** (prof. univ. dr. A. Demeter) ; **„Aspecte ale colaborării antrenor-medic"** (dr. M. Ciortea) ; **„Forța și mijloace pentru dezvoltarea forței"** (prof. I. Voica).

POPASURI ÎN DIVIZIA C

AUTOBUZUL CONDUCE ÎN ECHILIBRATA LUPTĂ DIN „SERIA BUCUREȘTEANĂ"

Una dintre seriile campionatului Diviziei C, în care se dă o luptă pasionantă este și cea bucureșteană, a V-a. Acum, după încheierea „ostilităților" din tur, trei echipe se află la egalitate de puncte (cîte 22) în fruntea clasamentului : **Autobuzul, Unirea Tricolor** și **Automecanica.** În această grupă activează cîteva formații cunoscute, bine pregătite (evident, la nivelul celui de-al treilea eșalon) ca de pildă, **Autobuzul** — actuala fruntașă, **Automecanica** (fosta Triumf) — care s-a aflat în fruntea clasamentului timp de 6 săptămîni și a reușit o frumoasă performanță în actuala ediție a **„Cupei României"** calificîndu-se pentru „optimile" din primăvară, în urma victoriei cu 1—0, în „16"-imi, cu Politehnica Iași, **I.C.S.I.M.** — de trei ori pe post de lider în prima jumătate a campionatului, **Unirea Tricolor, T.M.B., Automatica** (toate din București) și **Azotul Slobozia.** Cele șase formații bucureștene enumerate mai sus au fost, în sezonul de toamnă, principalele animatoare ale interesantei întreceri din fruntea clasamentului. În ultimele două confruntări, în etapa a 14-a și a 15-a, fosta divizionară B, Autobuzul, un „11" cu multă constanță în comportare, a preluat șefia. În această serie se află și cea mai „neproductivă" echipă din întregul campionat, singura care n-a obținut nici o victorie în cele 15 jocuri : Olimpia Giurgiu — locul 16 cu 2 p — „recordul" turului — (din două remize).

Iată și cîteva date statistice din seria a V-a, în care activează 12 formații bucureștene : din cele 120 de meciuri, 69 s-au încheiat cu victoria gazdelor, în 33 s-a obținut scor egal și în 18 au cîștigat oaspeții ; s-au înscris 323 de goluri, dintre care 88 le-au marcat echipele aflate în deplasare ; doar trei formații n-au avut jucători sancționați în tur, și anume, Azotul Slobozia, T.M.B. și Flacăra roșie București. Printre echipele cu numeroase suspendări la activ se numără și Avintul Urziceni (locul 14 în tur) cu 27 de etape, iar delegatul formației pentru o „altercație" cu un arbitru a fost sancționat cu o interdicție de 6 luni de a însoți echipa !

Despre lider : AUTOBUZUL BUC. (locul 1 15 8 6 1 38—6 22 p) după ce a activat două campionate la rînd în Divizia B, în toamna anului 1976 a revenit în „C". Echipa este antrenată de **Emil Samureanu,** consilier juridic la întreprinderea Autobuzul, care are la dispoziție un numeros lot de jucători : **Vintilă, Străjeru, Mocanu — G. Ionescu, Munteanu, Bădilaș** (mezinul formației), **Marian Grigore, Purici, Moiseev — Marcu Grigore, Naghi, Andrei, Ciparidis — Sultănoiu, Zdrăilă, Tinichie, Stroe, Mocanu, Ciornoavă, Stan, Pataki, Roman.** Golgeterul echipei în tur a fost Sultănoiu — 14 goluri. Autobuzul a reușit, în cele 15 meciuri, un golaveraj excelent 38—6 (+32) fiind întrecută, la acest capitol, doar de liderul seriei I, C.S. Botoșani (43—10). Cel mai în vîrstă jucător este **Marcu Grigore** — 27 ani, un apreciat matriței a întreprinderea de care aparține echipa. Singura înfrîngere din tur Autobuzul a suferit-o din partea formației Azotul Slobozia (0—1) iar pe teren propriu a pierdut un singur punct (0—0 cu Șoimii TAROM). La „zestrea" echipei au contribuit mult cele 7 puncte obținute în jocurile din deplasare. În toamnă, Autobuzul a avut un singur jucător suspendat, pe Naghi o etapă, în schimb a primit 6 cartonașe galbene. Conducerea întreprinderii, cît și cea a asociației (președinte **ing. Lucian Duma**) se ocupă în mod eficient de problemele echipei, care are condiții bune de joc și pregătire, un frumos stadion și un mare număr de inimoși suporteri. Obiectivul principal pentru retur : **menținerea locului întîi și promovarea** (din nou) **în campionatul secund.**

T. RĂBȘAN

DE LA F. R. F.

Ca în fiecare an, forul de specialitate și-a planificat, pentru această lună să efectueze **viza anuală a legitimațiilor tuturor jucătorilor din eșaloanele competiționale A, B și C.**

După cum sîntem anunțați, acțiunea urmează să fie declanșată cu începere de la 17 ianuarie a.c., în fiecare zi lucrătoare, la sediul federației, de la ora 12 în sus. Spre deosebire de anii din urmă, F.R.F. a stabilit ca, pentru bunul mers al operației și pentru a evita deplasările delegaților echipelor, legitimațiile să fie prezentate la viză de împuterniciți ai comisiilor județene de fotbal.

Pentru jucătorii care activează în campionatele județene, orășenești și municipale, viza carnetelor va fi făcută de către comisiile locale, la date și ore care vor fi din timp anunțate la sediile acestora.

Fișierul turului

11. PROGRESUL

● PUNCTE REALIZATE : **17** (11 acasă + 6 în deplasare) — procentaj **50** la sută.

● JUCĂTORI FOLOSIȚI : **19. Tevi** (numărul meciurilor : 17 — totalul notelor : 109), **I. Sandu** (17—104), **Badea** (16—98), **Gh. Ștefan** (16—95), **Iatan** (16—97), **Moraru** (14—92), **Apostol** (14—87), **Dragu** (14—88), **Nignea** (13—74), **Iorgulescu** (12—74), **Giron** (11—67), **D. Ștefan** (11—68), **Sătmăreanu I** (10—62), **Ploscaru** (9—55), **Tichigiu** (6—39), **Libra** (5—18), **Roșu** (4—20), **Grama** (3—17), **Fl. Mihai** (1—6).

● GOLGETERII ECHIPEI : **Tevi** 8 (5 acasă + 3 în deplasare), **Iatan** (3+1), **Dragu** (3+1), și **Iorgulescu** (3+1) cîte 4, **Apostol** 3 (2+1), **D. Ștefan** (0+1) și **I. Sandu** (1+0), cîte 1.

● NU A BENEFICIAT de nici o lovitură de la 11 m. A fost sancționată cu 2 penaltyuri, transformate.

● CARTONAȘE GALBENE : **Nignea** 3, **Iorgulescu** 2, **Badea, Sătmăreanu I** și **Grama,** cîte 1. Totalul cartonașelor : **8.**

● CARTONAȘE ROȘII : **nici unul.**

● A EXPEDIAT 210 șuturi la poartă (cele mai multe — 27 — în etapa a 14-a, cele mai puține — 6 — în runda a 13-a), dintre care 105 pe spațiul porții (cele mai multe — 11 — în etapa a 14-a, cele mai puține — cîte 3 — în rundele a 2-a, a 11-a și a 13-a).

● LA MECIURILE SUSȚINUTE în București (11 la număr) au asistat aproximativ **227 000** spectatori.

EXCURSII, ODIHNĂ, CURĂ BALNEARĂ

Nu este necesar să așteptați vara pentru petrecerea concediului dv.! OFICIILE JUDEȚENE DE TURISM și ÎNTREPRINDEREA DE TURISM, HOTELURI ȘI RESTAURANTE BUCUREȘTI vă pun la dispoziție și în această perioadă un nou program de acțiuni turistice în cele mai pitorești zone din țară.

EXCURSII. Valea Prahovei, Valea Oltului, Maramureș, Semenic, Nordul Moldovei sînt numai cîteva din locurile de atracție turistică unde se organizează excursii cu autocarul sau trenul, pe durate diferite.

ODIHNĂ. OJT-urile și ITHR București dispun de locuri pentru odihnă în stațiunile montane și de sporturi de iarnă, Sinaia, Predeal, Poiana Brașov, Bușteni, cu cazare în hoteluri și vile.

CURA BALNEARĂ cu cazarea în hotelurile cu bază de tratament „Sovata" și „Aluniș" din Sovata, „Roman", „Hercules" și „Cerna" din Herculane, „Tușnad" și „Ciucaș" din Tușnad și „Parc" din Buziaș, la tarife reduse cu 40—50%.

Pentru această perioadă unitățile amintite dispun de locuri pentru cură balneară la tarife reduse și în stațiunile Felix, Herculane, Căciulata, Covasna, Vatra Dornei, Slănic Moldova și Sîngeorz.

Posesorii biletelor beneficiază de o reducere de 50% la tariful de transport pe C.F.R.

PUBLITURISM

LOTO - PRONOSPORT INFORMEAZĂ

NUMERELE EXTRASE LA TRAGEREA PRONOEXPRES DIN 5 IANUARIE 1977

FOND GENERAL DE CIȘTIGURI : 762.878 lei
Extragerea I : 2 29 30 25 44 34
Extragerea a II-a : 10 37 43 12 7

tragerea extraordinară

PRONOEXPRES

A NOULUI AN

9 ianuarie 1977

SE ATRIBUIE CÎȘTIGURI ÎN BANI, AUTOTURISME „DACIA 1300", „ȘKODA S 100" ȘI EXCURSII ÎN U.R.S.S., R.D. GERMANĂ, ITALIA ȘI GRECIA

Pentru echipele de baschet I.E.F.S., Steaua și Rapid,

„SFERTURILE" CUPELOR EUROPENE, PRIMUL OBIECTIV DIN NOUL AN

● PREGĂTIRILE INTENSE ATESTĂ AMBIȚIA REPREZENTANTELOR ROMÂNIEI DE A MAI URCA O TREAPTĂ ÎN IERARHIA EUROPEANĂ ● VACANȚA DE IARNĂ, UN BUN PRILEJ DE ANTRENAMENT ÎN VEDEREA UNEI CÎT MAI BUNE COMPORTĂRI ÎN C.C.E., CUPA CUPELOR ȘI CUPA „LILIANA RONCHETTI" ● NOUTĂȚI ÎN RÎNDURILE ECHIPELOR, OPINII ALE ANTRENORILOR

Neîndoielnic, dintre cele trei echipe românești calificate în grupele sferturilor de finală ale cupelor europene la baschet (I.E.F.S. în C.C.E. la fete, Steaua în Cupa cupelor și Rapid în Cupa „Liliana Ronchetti") performanța cea mai notabilă este a studentelor, care au reușit să elimine în „optimi" pe Wisla Cracovia, formație cu valoare recunoscută pe plan internațional. Calificarea a însemnat însă pentru elevele antrenorului **Ioan Nicolau** nu numai prilej de firească satisfacție, ci și un real imbold în activitatea lor de pregătire în vederea etapei superioare a C.C.E. Și pe bună dreptate, deoarece în grupa A ele vor evolua în compania unor echipe deosebit de puternice, în frunte cu Sparta Praga, cîștigătoarea ediției 1975—1976 a C.C.E. (din grupă mai fac parte Akademik Sofia și GEAS Sesto San Giovanni). Drept urmare, baschetbalistele de la I.E.F.S. și-au permis doar un scurt răgaz după ultimul meci susținut în Divizia A (4 decembrie, cu Olimpia), ele efectuînd apoi antrenamente zilnice, chiar și în sesiunea de examene pe care le-au trecut cu bine, fiind notate numai cu note de 9 și 10.

Revenind la pregătiri, trebuie precizat că majoritatea timpului ele s-au efectuat fără participarea a cinci jucătoare (**Ștefania Giurea, Liliana Duțu, Diana Mihalik, Maria Simionescu și Ileana Portik**) care au făcut parte din reprezentativa României participantă la Balcaniada de la Pernik. Din 3 ianuarie, însă, antrenorul **Nicolau** beneficiază de aportul tuturor jucătoarelor, reunite la Sibiu. **„Știm că va fi greu**, ne-a declarat prof. Ioan Nicolau, **dar vom face tot**

Liliana Duțu *(în imagine, aruncînd la coș) este una din „piesele" de bază ale echipei I.E.F.S. În meciurile cu Wisla Cracovia, ea a adus o contribuție decisivă (51 puncte înscrise) la calificarea formației I.E.F.S. în „sferturile" C.C.E.*

Foto : Dragoș NEAGU

ce ne va sta în putință pentru un rezultat cît mai bun. Acum insistăm asupra formelor de apărare agresivă prin care vom încerca să micșorăm din handicapul de talie pe care îl avem față de actuala deținătoare a C.C.E., Sparta Praga. În zilele următoare vom susține cîteva întîlniri de verificare în compania echipei de juniori a Școlii sportive, antrenată de prof. Gheorghe Ludu".

Pentru baschetbaliștii de la Steaua, cele cîteva zile petrecute la munte au fost binevenite după calificarea în extremis și în atmosfera explozivă din Sala sporturilor din Istanbul, unde au izbutit să păstreze un avantaj minim în fața formației Beșiktas. Reveniți în Capitală, steliștii și-au reluat pregătirile în sală, la ele participînd, după o întrerupere destul de lungă, **Virgil Căpușan.** Antrenorii **Mihai Nedef** și **Alexandru Fodor** știu că nu vor conta pe Căpușan decît după refacerea musculaturii atrofiate (ceea ce va dura mai mult de două luni) și de aceea procedează acum la adaptarea antrenamentului individual tocmai în acest scop. Lotul s-a reîntregit, de curînd, prin revenirea componenților lotului național participant la Balcaniada de la Burgas **(Costel Cernat, Gheorghe Oczelak)** și se pregătește să înfrunte celebritățile de la Forst Birra Cantu **(Recalcati, Dalla Fiori, Marzorati)** din selecționata Italiei clasată pe locul 5 la Jocurile Olimpice de la Montreal, nord-americanul **Wingo),** A. S. Villeurbanne **(Gilles, Vincent, Ph. Haquet,** nord-americanii **Moore** și **Carter)** precum și pe baschetbaliștii de la Juventud Badalona care în ediția 1972—1973 a Cupei cupelor au produs la București neplăcuta surpriză de a elimina pe Steaua, după ce formația bucureșteană cîștigase la Badalona. Amintirea acestui insucces și, în general, evoluția destul de modestă din ultima vreme trebuie să dea de gîndit unor jucători de la Steaua care, supraapreciindu-și valoarea, crezîndu-se... redutabili, încearcă să escaladeze exigențele antrenamentului modern. Or, tocmai ei ar trebui să fie exemple pentru cei tineri. În cursul unei vizite făcută la redacție, antrenorul **Mihai Nedef** ne-a declarat că atmosfera în echipă este bună, toți componenții ei fiind conștienți că intrînd în elita baschetului european pregătirea trebuie făcută cu deplină conștiinciozitate și dăruire.

La Rapid, noutăți în alcătuirea lotului. După o îndelungată și prodigioasă prezență în formația feroviară, maestra sportului **Irina Vasilescu** a anunțat că renunță la activitatea competițională. O pierdere destul de grea pentru formația din Giulești, deoarece **Irina Vasilescu** era una din jucătoarele de bază ca recuperatoare. În locul ei a fost promovată în lotul divizionar **A Silvia Florian** (20 ani, 1,84 m), provenită de la Școala sportivă din Gherla, unde a învățat să joace baschet sub îndrumarea prof. **Elvira Koncz.** Referitor la pregătiri, ca și la celelalte echipe, ele s-au desfășurat cu întregul lot după venirea **Ilenei Gugiu** de la Pernik. În legătură cu această valoroasă jucătoare, se cuvine să menționăm că la Balcaniadă ea a susținut ultimele meciuri în cadrul reprezentativei țării și că retragerea ei din „națională" a prilejuit o mică și emoționantă festivitate. Deci, lotul feroviar pregătit de prof. **Sigismund Ferencz** se antrenează asiduu în vederea partidei inaugurale pe care o va susține la 12 ianuarie în deplasare, în compania formației C. S. Toulon. Aceasta ocupă acum locul 3 în campionatul Franței.

Dumitru STĂNCULESCU

PROGRAMUL ECHIPELOR ROMÂNEȘTI

I.E.F.S. **Cu Sparta :** 13 ianuarie la Praga, 10 februarie la București ; **cu Akamadik ;** 20 ianuarie la Sofia, 17 februarie la București ; **cu GEAS Sesto San Giovanni :** 27 ianuarie la București, 24 februarie la Milano.
STEAUA, **Cu Forst Birra :** 12 ianuarie la București, 9 februarie la Cantu ; **cu Juventud** 19 ianuarie la București, 16 februarie la Badalona ; **cu A.S. Villeurbanne :** 26 ianuarie la București, 23 februarie la Villeurbanne.
RAPID. **Cu C.S. Toulon :** 12 ianuarie la Toulon, 9 februarie la București ; **cu Spartak :** 26 ianuarie la București, 23 februarie la Moscova.

FLORETA FEMININĂ

(Urmare din pag. 1)

— N-am intenționat să renunț la o floretistă care în ultimul deceniu a avut o reală contribuție la succesele scrimei noastre. Dar viața ei de familie, cu rigorile ce le impune, nu îi îngăduie să facă față unor antrenamente intensive.

— Ce vă propuneți pentru 1977, anul „mondialelor" din Argentina ?

— Nu este certă participarea floretiștelor noastre la competiție. O prezență la Buenos Aires nu poate fi concepută fără mari posibilități de obținere a medaliilor.

— Și... nu le întrezăriți ?

— Acum, în ianuarie, nu. Rămîne de văzut cum se vor comporta sportivele noastre în cîteva concursuri-cheie : cele din februarie, din R.F.G. — Turneul celor 7 națiuni și „Cupa Göppingen", apoi întrecerile pentru „Cupa Bielorusiei", de la Minsk. După aceea, patrulaterul Franța—Italia—Ungaria—România, programat la noi și, în fine, Turneul țărilor socialiste.

— Aminați, deci, răspunsul la ultima noastră întrebare pentru luna mai...

— Consider că este mai înțelept în orice caz, ceea ce pot să vă asigur este că fetele noastre vor face totul pentru a nu rata participarea la principala competiție de scrimă a anului...

SPORTUL ÎN LUME

SCRIMERII NOȘTRI LA MOSCOVA, BERLIN, MILANO ȘI PARIS

În vederea participării la primele competiții internaționale ale acestui an, scrimerii loturilor noastre reprezentative se pregătesc cu multă asiduitate. Cei care vor debuta vor fi sabrerii : o parte dintre ei vor lua parte, între 26 și 30 ianuarie, la un interesant concurs găzduit de capitala Uniunii Sovietice. Sabrerii din lotul de tineret vor intra și ei în focul întrecerilor internaționale, odată cu meciul triunghiular Bulgaria — R.D.G. — România, programat în zilele de 28—30 ianuarie la Berlin.

În centrul atenției scrimerilor noștri fruntași se află alte două concursuri internaționale de anvergură : pentru spadasini, „Trofeul Spreafico" (Milano, 28—30 ianuarie), iar în cazul floretiștilor — „Cupa Martini" (Paris, 29—30 ianuarie).

TURNEU DE JUDO LA TBILISI

Una din marile competiții internaționale de judo, tradiționalul turneu de la Tbilisi, se va desfășura în acest an între 10 și 13 februarie cu participarea unor sportivi fruntași din Franța, R.D. Germană, R.F. Germania, U.R.S.S., R.P. Ungară, R.P.D. Coreeană, **România,** Cuba, Mongolia, Polonia, Japonia, Cehoslovacia, Iugoslavia, Anglia, Canada și Italia. În vederea acestei competiții, judocanii români au început pregătirile. Din lot fac parte, printre alții, **Toma Mihalache, Gh. Nache, Lazăr Loghin** și **Arpad Szabo.**

NADIA COMĂNECI - DIN NOU PE PRIMUL LOC!

Decizia comitetului scriitorilor și ziariștilor de sport din S.U.A.

NEW YORK, 5 (Agerpres). Comitetul scriitorilor și ziariștilor de sport din S.U.A. a desemnat-o pe gimnasta română Nadia Comăneci, triplă campioană olimpică, sportiva numărul 1 a anului 1976. Nadia Comăneci a obținut 342 puncte, fiind urmată de Dorothy Hamill — patinaj artistic 105 puncte, Chris Evert — tenis 84 puncte, Sheila Young — ciclism și patinaj viteză, Cornelia Ender — înot etc.

Trofeul atribuit celei mai bune sportive din lume se înmînează după tradiție în fiecare primăvară cu prilejul unei festivități care are loc la Tampa (Florida).

BOXERI ROMÂNI LA POZNAN, BELGRAD ȘI BUDAPESTA

În primul trimestru al anului, boxeri români vor fi prezenți la competiția pentru tineret de la Poznan, la întrecerile „Trofeului Oscar" (7—13 februarie, la Belgrad) și la turneul organizat de clubul Honvéd Budapesta (16—20 martie).

S-a stabilit ca meciul internațional dintre selecționatele României și R.F. Germania să se dispute în ziua de 17 martie la Hanovra.

CAMPIONATELE DE TENIS ALE AUSTRALIEI

MELBOURNE, 5 (Agerpres). — În prima partidă din turul 3 al campionatelor internaționale de tenis ale Australiei, care se desfășoară pe terenurile „Kooyong" din Melbourne, jucătorul american **Roscoe Tanner** l-a eliminat cu 4—6, 6—1, 6—2, 6—1 pe australianul **Tony Roche,** cîștigătorul recentului turneu de la Sydney.

Rezultatele înregistrate în turul al doilea : **Vilas** — Saviano 6—1, 6—4, 6—4 ; **Stockton** — Fancutt 6—2, 6—2, 6—3 ; **Alexander** — Martin 6—2, 6—4, 5—7, 6—4 ; **Ashe** — Bohrnstedt 7—5, 7—6, 6—4 ; **Riessen** — Van Dillen 7—6, 7—6, 6—3; **Dibley** — Ruffels 4—6, 2—6, 6—3, 7—6, 6—1.

În concursul feminin, japoneza **Nancy Sato a** învins-o cu 7—5, 6—3, pe australiana Pam Whytcross.

În primele meciuri din cadrul probei de dublu masculin contînd pentru campionatele internaționale de tenis ale Australiei perechea **Ion Țiriac** (România), **Guillermo Vilas** (Argentina) a învins cu 7—6, 6—3 pe australienii Giltinan, Trickey.

PE GHEAȚĂ ȘI PE ZĂPADĂ

Moment din slalomul paralel feminin de la Oberstaufen (R.F.G.), disputat la 4 ianuarie și cîștigat de campioana austriacă Annemarie Pröll-Moser *(în prim plan), în fața tinerei sale adversare, schioara americană* Cindy Nelson. *Pe echipe, de asemenea, victoria a revenit reprezentanților Austriei.*

Telefoto : A.P.-AGERPRES

„CUPA NAȚIUNILOR" LA BOB-4

Ieri, la Igls (Austria), s-au desfășurat primele două manșe din cadrul „Cupei națiunilor" la bob-4. Pe primul loc se află bobul condus de vest-germanul Gaisreiter cu 1:50,85. Echipajele românești se află pe locul 14 (Panaitescu — 1:51,48) și, respectiv, pe locul 24 (Secuiu — 1:53,37). La start s-au aliniat 29 de echipaje. Ultimele două manșe se dispută astăzi.

MECIURI AMICALE DE HOCHEI

În orașul Teplice s-a disputat întîlnirea amicală dintre reprezentativele Cehoslovaciei și R.F. Germania, ultima fiind și ea, alături de selecționata României, participantă la grupa A a campionatului mondial. Hocheiștii cehoslovaci au obținut victoria cu 11—2 (4—1, 3—0, 4—1), principalul lor realizator fiind Milan Novy, autor a 3 goluri.

Continuîndu-și turneul în Statele Unite, selecționata cluburilor din Uniunea Sovietică a evoluat la San Diego, unde a întîlnit echipa locală „Mariners" (WHA). Jucătorii sovietici au obținut victoria cu scorul de 6—3 (0—2, 3—0, 3—1) prin punctele înscrise de Mihailov (2), Iakușev, Petrov, Krikunov și Maltev.

„CUPA MONDIALĂ" LA SCHI FOND

În prima zi a concursului de la Bohinska Bistrica (Iugoslavia), contînd pentru „Cupa Mondială" la schi fond, sportivul austriac Werner Vogel a cîștigat proba de 15 km, cu timpul de 45:50,27. Pe locurile următoare s-au clasat schiorii cehoslovaci Simon — 46:10,51 și Henych — 46:24,51. În proba feminină de 10 km, victoria a revenit Brigittei Schreiber (R.D. Germană) — 35:21,78, secundată de Muhaceva (U.R.S.S.) — 35:34,51. La competiție participă peste 100 de schiori și schioare din 11 țări.

★

Componenții lotului reprezentativ de schi fond al U.R.S.S. au luat parte la un concurs de verificare, disputat în localitatea Krasnogorsk. În proba de 30 km victoria a revenit surprinzător tînărului Nikolai Simiatov (21 de ani !) cu 1h30:06,2. Campionul olimpic Nikolai Bajukov a sosit pe locul secund cu 1 h 30:20,4 în timp ce un alt mare favorit, Serghei Savcliev, a terminat pe locul 3 cu 1 h 30:22,4.

RECORD MONDIAL LA PATINAJ VITEZĂ

Cu prilejul unui concurs de patinaj viteză disputat la Haga, sportivul olandez Hilbert van der Duim a stabilit un nou record mondial pentru juniori în proba de 5000 m cu 7:30,86.

★

La Oslo, Frode Roening (Norvegia) a realizat 39,64 pe 500 m învingînd pe campionul mondial Johan Granath (Suedia) — 39,79 !

TELEX

BASCHET ● Într-un meci amical, desfășurat la Tel Aviv, echipa Maccabi a învins cu 94—84 (47—46) selecționata masculină a Olandei. ● Selecționata feminină a R. F. Germania a terminat învingătoare în turneul de la Cuxhaven. În ultima zi a competiției, baschetbalistele vest-germane au cîștigat cu 69—62 (32—28) partida susținută în compania formației suedeze.

CICLISM ● Campionul mondial Albert Zweifel (Elveția) a terminat învingător în concursul de ciclocros desfășurat în localitatea elvețiană Oberbuchsiten. Zweifel a parcurs 21 km în 1 h 02:20.

FOTBAL ● În campionatul englez s-au disputat trei partide restante : Arsenal — Leeds 1—1, Ipswich — Manchester United 2—1 ; West Ham — West Bromwich Albion 0—0. În clasament continuă să conducă echipa Liverpool, cu 32 p (din 23 de meciuri), urmată de Ipswich — 30 p (din 20 jocuri).

HANDBAL ● Selecționata masculină a U.R.S.S., aflată în turneu în R. F. Germania, a susținut un joc amical cu formația Vfl Gummersbach, campioana țării gazdă. Handbaliștii vest-germani au obținut o surprinzătoare victorie cu 14—11 (3—4).

ȘAH ● După 6 runde, în turneul de la Hastings conduc marii maeștri sovietici Vasili Smislov și Oleg Romanișin, cu cîte 4 p, urmați de englezul Anthony Miles 3½p. În runda a șasea, Miles a cîștigat la Farago, iar partidele Smislov — Adorjan, Vukevici — Romanișin și Webb — Damianovici s-au încheiat remiză. Celelalte partide s-au întrerupt.

TENIS ● Partidele disputate în ziua a doua a turneului internațional feminin de la Washington s-au încheiat cu rezultatele : Betty Stove (Olanda) — Renata Tomanova (Cehoslovacia) 7—6, 6—4 ; Virginia Wade (Anglia) — Julie Anthony (S.U.A.) 6—2, 6—3 ; Wandy Overton (S.U.A.) — Mary Struthers (S.U.A.) 6—2, 6—1. ● Competiția internațională pentru juniori, desfășurată la Rabat, s-a încheiat cu victoria echipei S.U.A. În finală, tenismanii americani au întrecut cu scorul de 3—0 formația Franței.

SCRISOARE DIN R.D. GERMANĂ

SPORTUL LA UZINA „ERNST THÄLMANN" DIN MAGDEBURG

Uzina noastră **„Ernst Thälmann"** din Magdeburg, aparținînd de industria constructoare de mașini grele, are un personal de 13.000 de lucrători, la dispoziția cărora — pentru activitatea sportivă organizată — stă asociația sportivă muncitorească B.S.G. Motor Magdeburg. În cele 16 secții ale asociației — consacrate boxului, fotbalului, handbalului, popicelor, atletismului, ciclismului, luptelor, tenisului, gimnasticii, sporturilor de iarnă, turismului, unor sporturi populare tipice (cum ar fi „faustball"-ul) și chiar sportului medical pentru handicapați fizic — activează ca membri 1861 de angajați, care plătesc o cotizație lunară modică (valoarea cotizației pentru tineri și ucenici este redusă). Asociația se bucură de serviciile a trei antrenori plătiți de uzină și de activitatea voluntară a 235 de instructori.

Pentru a cîștiga un număr tot mai mare de muncitori pentru ideea de sport, în uzină funcționează o comisie sportivă care întocmește un program, un calendar de manifestații sportive, la care participă aproximativ treisferturi din toți lucrătorii întreprinderii. Realizarea acestui program impune conducerii uzinei să creeze condițiile materiale necesare. La „Ernst Thälmann", de pildă, personalul are la dispoziție un complex sportiv cu mai multe terenuri, stadion și piste de atletism, terenuri de tenis și volei, instalațiile sanitare aferente și un sediu de club. Extinderea acestor baze, buna lor întreținere și îmbogățirea inventarului sportiv figurează în contractul colectiv anual încheiat între conducerea uzinei și comitetul sindical. Comisia sportivă — compusă din reprezentanții organizațiilor sociale și ai asociației de specialitate — consideră drept datoria sa de a sfătui conducerea uzinei, care se ocupă — printre altele — și de problemele educației fizice și sportului în rîndurile angajaților.

O atenție specială se acordă în uzină activității sportive a ucenicilor, cu scopul de a le menține interesul pentru exercițiile fizice deprinse la grădiniță și la școală. De altfel, chiar școala profesională de pe lîngă uzină are un complex sportiv propriu, cu terenuri de joc și o sală de gimnastică. În plus, toți elevii-ucenici, care au două ore obligatorii de sport pe săptămînă, pot folosi și instalațiile sportive ale uzinei. O treime a acestor tineri muncitori se află pe lista de membri ai asociației B.S.G. Motor.

În vederea promovării sportului la sfîrșit de săptămînă, în timpul liber sau în cursul concediilor, există un vast evantai de competiții și manifestații sportive sărbătorești, care cuprinde întîlniri, la jocurile cu mingea, între diferitele ateliere sau secții ale întreprinderii. Foarte populară este la noi „promenada pentru sănătate" ; într-un singur an, muncitorii noștri și membrii lor de familie au parcurs peste 35.000 de kilometri în aceste marșuri reconfortante. Asociația noastră sportivă întreține legături strînse și cu locuitorii unor cartiere învecinate sau cu unele școli din apropiere pe care le patronează. În fiecare an, cu participarea acestor „vecini", se organizează manifestații sportive care se bucură de mare popularitate.

Multă atenție se acordă perioadelor de concediu. Noi am inițiat chiar un fel de deviză : *„În concediu, nu ne lăsăm rămași bun de la sport !"*. Dimpotrivă, avem grijă ca la casele de odihnă să existe săli de menținere a condiției fizice, săli pentru tenis de masă, iar în împrejurimi — trasee turistice, amenajări simple pentru joacă sau exerciții nepretențioase în pădure. De asemenea, ne preocupă și așa numita terapeutică sportivă : muncitorii care își văd de sănătate în diverse stațiuni sînt invitați la programe sportive întocmite de către medici sau instructori specializați în asemenea exerciții specifice.

La sfîrșitul acestor scurte notații, trebuie să spunem că mai avem încă destule de făcut pentru a mobiliza la sport și pe cei care nu s-au decis pînă acum să practice exercițiile fizice decît o dată sau de două ori pe an.

ERNST HOBERG
director general al uzinei „ERNST THÄLMANN" din Magdeburg

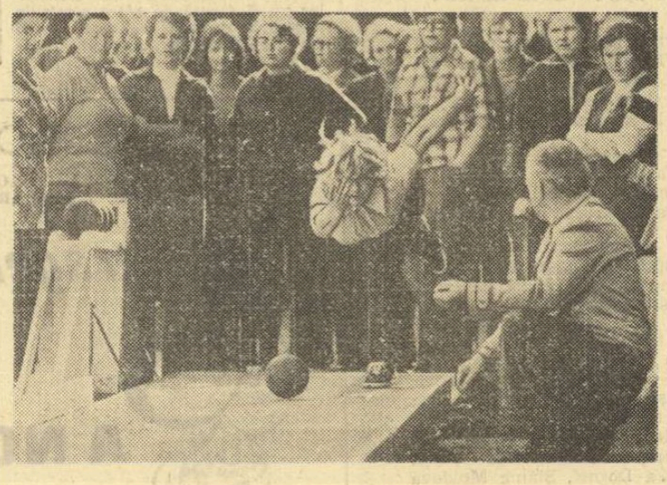

Muncitorii practică jocul popicelor cu plăcere în timpul liber.

Foto : PANORAMA D.D.R.

CEI MAI BUNI SPORTIVI ÎN ANUL 1976

● **Ziarul de specialitate „Przeglad Sportowy"** a inițiat o anchetă pentru desemnarea celor mai buni boxeri polonezi. Pe baza voturilor exprimate de ziariști și tehnicieni, primul loc în această tradițională anchetă (aflată la cea de a XVII-a ediție) l-a ocupat **Jerzy Rybicki** (Gwardia Varșovia) care a totalizat 655 puncte. L-au urmat **Kazimierz Szczerba** (Legia Varșovia) 615 p și **Henryk Srednicki** (G.K.S. Jastrzebie) 550 p. Noul laureat este născut la Varșovia (1953) și a fost pregătit de antrenorii A. Komuda și M. Szczepan. El este campion olimpic, la Montreal, al categoriei mijlocie mică.

● **Cu ocazia unei anchete întreprinsă** în rîndurile ziariștilor finlandezi, titlul de cel mai bun sportiv al Finlandei în anul 1976 a fost cucerit de dublul campion olimpic **Lasse Viren.** El a fost urmat în clasament de **Helena Takalo,** campioană olimpică la schi fond la J.O. de la Innsbruck și de canotorul **Pertti Karpinen,** campion olimpic la schif la Montreal.

● **Pentru al treilea an consecutiv,** tenismana **Chris Evert** a fost desemnată de federația de specialitate din S.U.A. drept cea mai bună jucătoare americană pe anul 1976. În cursul acestui an, Evert a cîștigat 11 turnee, printre care și tradiționalul concurs de la Wimbledon. Pe locurile următoare au fost clasate **Rosemary Casals, Nancy Richey, Terry Holladay, Marita Redondo, Mona Guerrant, Kathy May, Joanne Russell, Janet Newberry, Kathy Kuykendall** etc.

● **În urma unei anchete** întreprinse în rîndul cititorilor ziarului parizian de sport „L'Équipe", titlul de cel mai bun sportiv al Franței pe anul 1976 a fost atribuit atletului **Guy Drut.** După cum se știe, la Jocurile Olimpice de la Montreal, Drut a cucerit medalia olimpică de aur în proba de 110 m garduri.

● **Asociația ziariștilor de sport din Bulgaria** a întocmit clasamentul celor mai buni zece sportivi în anul 1976. Pe primul loc a fost situată atleta **Ivanka Hristova,** campioană olimpică la Jocurile de la Montreal în proba de aruncarea greutății. Locul doi a fost ocupat de cunoscutul halterofil **Norair Nurikian.**

● **Pe baza răspunsurilor primite de revista „Sport" din Belgrad,** titlul de cel mai bun sportiv iugoslav al anului 1976 a fost atribuit lui **Mate Liubek.** În vîrstă de 23 de ani, Mate Liubek a cucerit titlul de campion olimpic în proba de canoe la Jocurile de la Montreal.

● **Revista italiană „Gigantibasket"** a efectuat o anchetă în rîndul antrenorilor și al ziariștilor de specialitate din Europa, pentru acordarea titlului de cel mai bun baschetbalist european pe anul 1976. Titlul a fost cucerit de jucătorul italian **Pierluigi Marzorati.** Pe locurile următoare au fost clasați, Dalipagici (Iugoslavia), Meneghin (Italia), Serghei Belov (U.R.S.S.) și Kikanovici (Iugoslavia).

● **Titlul de cel mai bun sportiv austriac** al anului 1976 a fost atribuit cunoscutului schior Franz **Klammer,** urmat în clasament de săritorii cu schiurile **Karl Schnabl** și **Toni Innauer.** În clasamentul celor mai bune sportive, primul loc a fost ocupat de schioara **Brigitte Habersatter-Totschnig.**

ZIG-ZAG fotbalistic

UNUL REINTRĂ, ALTUL SE RETRAGE

Rîndurile de mai jos se referă la doi fotbaliști celebri din Cehoslovacia. Este vorba de renumitul portar **Ivo Viktor** (Dukla Praga) și **Jozef Adamec** (Spartak Trnava) — ambii astăzi în vîrstă de 34 de ani.

Ivo Viktor, de patru ori considerat cel mai bun fotbalist al anului în Cehoslovacia și, în 1976, cel mai bun portar al turneului final al C.E. din Iugoslavia a suferit o intervenție chirurgicală și a absentat mai multe luni de pe terenul de sport. De cîtva timp el și-a reînceput antrenamentele și va reintra în poarta echipei Dukla — și, probabil, a națională — în meciurile din primăvară. În schimb, Jozef Adamec și-a anunțat retragerea din activitatea competițională. Evenimentul este consemnat după o frumoasă carieră fotbalistică, subliniată și de selecționarea sa în lotul Cehoslovaciei, care în turneul final al C.M. din 1962 a ocupat locul al doilea. De atunci, Adamec a fost selecționat de 44 ori în prima reprezentativă a țării.

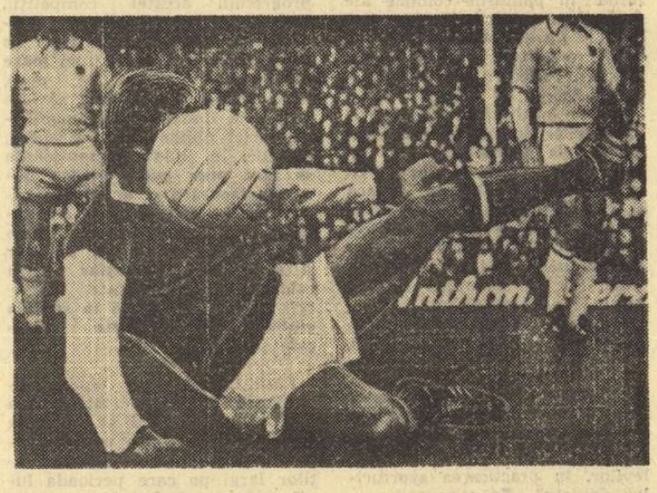

K.O. ? Nu, doar în aparență. Mingea acoperă fața celebrului atacant Malcolm MacDonald *de la Arsenal, în cursul partidei cu Leeds, desfășurată luni și încheiată cu rezultatul de 1—1. De altfel,* MacDonald *se află în prezent, cu 15 goluri marcate, pe locul 3 în ierarhia golgeterilor din campionatul Angliei.*

Telefoto : A.P.-AGERPRES

BRAZILIENII SE PREGĂTESC

Selecționata Braziliei privește cu deosebită seriozitate pregătirile pentru viitoarea ediție a C.M. din Argentina (1978). În afara unor antrenamente regulate, în timpul verii braziliene, prezentă acum în emisfera sudică, sînt prevăzute numeroase întîlniri amicale. Antrenorul **Brandao** a alcătuit un lot compus din 18 jucători, în mare parte tineri. Dintre cei aflați în lotul campionilor mondiali în 1970 (Mexic) nu au mai rămas decît patru jucători : **Carlos Alberto, Rivelino, Leao** și **Marco Antonio.**

BECKENBAUER NU E DE VÎNZARE !

„Franz Beckenbauer, căpitanul echipei Bayern München și al reprezentativei vest-germane, nu este de vînzare sub nici o formă, indiferent de suma ce i se oferă lui și clubului" — a declarat un purtător de cuvînt al clubului bavarez. „Franzl" a fost crescut la Bayern München, unde activează neîntrerupt din 1964 în prima echipă ! Precizarea făcută de clubul münchenez, și însuși de Beckenbauer, s-a referit la numeroasele oferte pe care i le-au făcut o serie de impresari ai unor echipe europene și din S.U.A.

În fine, Beckenbauer a declarat că nu se va despărți de clubul care i-a oferit atît de mari satisfacții fotbalistice.

MECI ÎNTRERUPT...

La Montevideo, întîlnirea dintre echipele Uruguayului și Ecuadorului nu s-a putut încheia deoarece arbitrul i-a eliminat pe toți cei 11 jucători ecuadorieni care, în urma excluderii de pe teren a doi coechipieri, au încercat să provoace un scandal general. În minutul 75, cînd jocul a fost întrerupt, scorul era egal : 1—1 (1—1).

SOTIRIS KAIAFAS, NEPREVĂZUTUL CÎȘTIGĂTOR AL „GHETEI DE AUR"

Plină de neprevăzut a fost ediția 1975—1976 a „Ghetei de aur". Specialiști și nespecialiști erau ferm convinși că posesorul trofeului se va alege dintre cei cîțiva renumiți tunari ai continentului, unii dintre ei laureați ai edițiilor trecute : Dudu Georgescu, Gerd Müller, Bianchi, Blohin, Cruyff sau Krankl. Dar spre mijlocul întrecerii, organizate de revista „France Football", un nume nou se intercalează printre cei mai buni și pînă la urmă se detașează în cîștigător neprevăzut al trofeului, cu 39 de goluri marcate : SOTIRIS KAIAFAS, atacant central la Omonia Nicosia din campionatul Ciprului.

Născut la 18 decembrie 1949 în satul Miamilia, din apropiere de Nicosia, Kaiafas joacă — cu o pauză de 6 luni, în 1972, cînd a activat la o formație din Johannesburg (Africa de Sud) — la Omonia, din 1964. Mai întîi la juniori, apoi în prima echipă unde debutează ca „libero". Așa cum de multe ori se petrec lucrurile, ajunge atacant central din întîmplare : lipsind specialistul postului la unul din meciuri este încercat Kaiafas, datorită staturii sale (1,86 m ; 82 kg). Are o evoluție excelentă înscriind trei goluri. De atunci a rămas în linia de atac. Lovind mingea la fel de bine cu ambele picioare și cu capul (din cele 39 de goluri care i-au adus „Gheata de aur", 15 au fost înscrise cu capul), el a devenit o adevărată sperietoare pentru portarii celorlalte 15 echipe din campionatul Ciprului.

Redacția și administrația : București, str. V. Conta 16, tel. centrală 11.10.05 ; secția coresp. 11.51.09 ; interurban 437 ; telex : 10 350 romsp r. Tiparul : I. P. „Informația" 10 363. Pentru străinătate, abonamente prin ILEXIM, Departamentul export-import presă, P.O. Box 136—137, telex 11226, București str. 13 Decembrie nr. 3.
R. 1. 2. 3. 4.

PROLETARI DIN TOATE ȚĂRILE UNIȚI-VĂ!

Sportul

ZIAR AL CONSILIULUI NAȚIONAL PENTRU EDUCAȚIE FIZICĂ ȘI SPORT

ANUL XXXIII — Nr. 8444 | 4 PAGINI — 30 BANI | VINERI 7 IANUARIE 1977

În ansamblul mișcării sportive, cea mai largă formă de participare a întregului tineret, a populației, la practicarea sistematică a exercițiilor fizice și sportului, trebuie să o reprezinte sportul de masă, mijloc de bază pentru fortificarea organismului și dezvoltarea capacității fizice a tuturor cetățenilor patriei.

(Din HOTĂRÎREA Plenarei C.C. al P.C.R., cu privire la dezvoltarea continuă a educației fizice și sportului)

ZILE DE VACANȚĂ, ZILE DE PREGĂTIRE!

ÎN VIZITĂ LA TABERELE ELEVILOR-SPORTIVI

În Bucegi, la hotelul de la Cota 2 000, elevii, viitori fotbaliști, din București, Călărași și Sibiu își manifestă din plin bucuria zilelor de vacanță într-o zi în care „tema" antrenamentului sportiv a fost excursia de la Sinaia pe platoul Bucegilor. Foto : Dragoș NEAGU

Vacanța școlarilor e pe sfîrșite. De luni se vor întoarce în clase, laboratoare, ateliere și săli, cu energii noi, zeci și sute de mii de elevi.

Între ei se vor afla și școlarii-sportivi pentru care vacanța de iarnă nu a reprezentat doar o perioadă de odihnă, ci și o importantă etapă în pregătirea lor ca viitori performeri.

Ministerul Educației și Învățămîntului a organizat între 22 decembrie și 9 ianuarie numeroase tabere pentru învățăceii în ale sportului. Alte tabere de pregătire au fost organizate de unitățile sportive școlare. În zeci de localități din țară, de la munte la mare, mii de tineri au putut beneficia de cele mai bune condiții de pregătire sportivă, de tehnicieni reputați, de odihnă, de petrecere plăcută și utilă a perioadei de vacanță.

Reporterii noștri au vizitat în aceste ultime zile de vacanță cîteva din aceste tabere de pregătire, din activitatea cărora vă înfățișăm cîteva aspecte, în pagina a II-a a ziarului.

NADIA COMĂNECI PREMIANTĂ ȘI A AGENȚIEI „PRENSA LATINA"

HAVANA, 6 (Agerpres). — Ancheta internațională a agenției „Prensa Latina" a desemnat-o pe româncа Nadia Comăneci, campioană olimpică absolută la gimnastică, sportiva cea mai bună din lume a anului 1976. Pe locurile următoare au fost clasate Kornelia Ender (R.D. Germană) — înot și Tatiana Kazankina (U.R.S.S.) — atletism.

Mîine, în sala poligonului Dinamo

INAUGURAREA SEZONULUI COMPETIȚIONAL LA TIR

Sala de tir din parcul sportiv Dinamo va găzdui mîine și duminică prima întrecere a anului, concursul republican la arme cu aer comprimat, dotat cu „Cupa primăverii". La această importantă manifestare vor fi prezenți fruntașii tirului nostru din cluburile bucureștene (Dinamo, Steaua, Olimpia, I.E.F.S., C.S.M.B., și Școala sportivă nr. 2), precum și de la U.T.A., C.F.R. Arad, C.S.U. Brașov, Universitatea și Nicolina Iași, Medicina Cluj-Napoca. Se vor alinia pe standuri o serie de trăgători valoroși, cum sînt proaspeții campioni ai țării, Ștefan Nedelcu, Dumitra Matei, Dan Pantazi (Dinamo), Ionel Trăscăveanu, Virginia Rădulescu (Steaua), arădeanca Silvia Kaposztay ș.a. La proba de pistol se vor întrece cunoscuții internaționali Corneliu Ion și Dan Iuga, fapt care va conferi competiției un plus de atractivitate.

Concursul este așteptat cu interes de către toți trăgătorii, deoarece constituie o verificare utilă în vederea campionatelor naționale de sală și a „europenelor" din Andorra. În ambele zile, concursul începe la ora 9, în program figurînd probele de pușcă și pistol (10 m), la seniori și juniori (feminin și masculin).

Azi, la Galați

SE REIAU ÎNTRECERILE DIVIZIEI A DE HANDBAL FEMININ

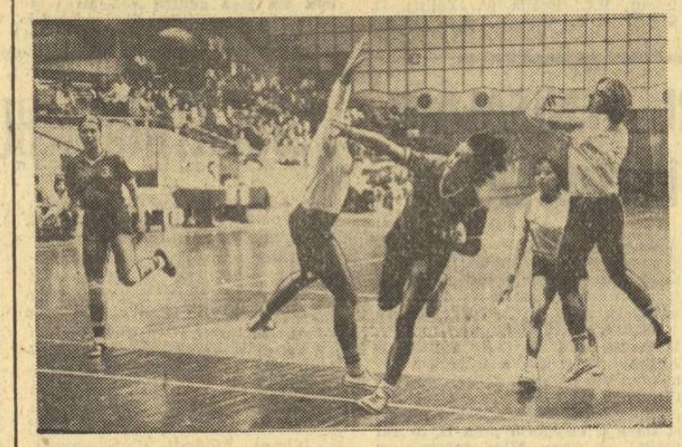

Fază dintr-un joc (Progresul — Rapid) *desfășurat în campionatul trecut. Aruncă la poartă* Elena Ștefan *(Progresul)* Foto : Vasile BAGEAC

Începînd de astăzi, timp de trei zile, Sala sporturilor din Galați va găzdui întrecerile celui de-al doilea turneu de sală din cadrul Diviziei A de handbal feminin.

Programul etapei a XV-a, cuprinde azi, de la ora 14, următoarele întîlniri : **Progresul — „U" Cluj-Napoca, Mureșul Tg. Mureș — Constructorul Timișoara, Textila Buhuși — Confecția, „U" Iași — Rapid, „U" București — I.E.F.S. și Voința Odorhei — „U" Timișoara.**

Înaintea acestui turneu, clasamentul Diviziei A arată astfel :

1.	„U" BUCUREȘTI	14	11	1	2	215-172 23
2.	„U" Timișoara	14	10	2	2	213-151 22
3.	I.E.F.S.	14	10	2	2	182-148 22
4.	Confecția	14	8	1	5	167-173 17
5.	Progresul	14	6	2	6	176-161 14
6.	„U" Cluj-Napoca	14	6	1	7	194-190 13
7.	„U" Iași	14	6	1	7	191-195 13
8.	Rapid	14	4	4	6	175-180 12
9.	Mureșul Tg. M.	14	5	1	8	191-216 11
10.	Constr. Timiș.	14	4	2	8	167-182 10
11.	Voința Odorhei	14	2	3	9	149-188 7
12.	Textila Buhuși	14	1	2	11	152-216 4

SFÎRȘIT DE SĂPTĂMÎNĂ BOGAT ÎN COMPETIȚII DE SCHI

Vineri, sîmbătă și duminică — trei zile pline cu competiții de schi. Astfel, vineri se va disputa, pe pîrtia de sub telefericul din Predeal, un **slalom special rezervat copiilor.** Sîmbătă, pe aceeași pîrtie, va avea loc o nouă cursă de slalom special dotată cu **„Cupa LES Predeal"**, la care vor participa cei mai buni juniori ai țării. Poiana Brașov va găzdui, sîmbătă și duminică, întrecerile de biatlon dotate cu **„Cupa A.S.A. Brașov".** În prima zi se va desfășura cursa individuală pe 20 km, iar în următoarea proba de ștafetă. Pentru schiorii alpini seniori, sîmbătă le este rezervată o probă de **slalom uriaș,** în două manșe, pe **pîrtia Lupului,** iar duminică își vor disputa un **slalom special pe Sulinar.**

SĂ ÎNDEPLINIM PROGRAMUL DEZVOLTĂRII ACTIVITĂȚII SPORTIVE APROBAT DE COMITETUL POLITIC EXECUTIV AL C.C. AL P.C.R.!

AMENAJĂRILE DESTINATE PRACTICANȚILOR SPORTURILOR DE SEZON TREBUIE SĂ FIE FOLOSITE DIN PLIN

În continuarea raidului privind preocupările organelor sportive, ale factorilor cu atribuții, pentru asigurarea continuității în acțiunile sportive de masă pe perioada lunilor de iarnă, astăzi tema investigațiilor noastre se referă la un domeniu esențial pentru îndeplinirea cu maximă răspundere a obiectivelor ce stau în fața mișcării sportive. **Este vorba de realizarea și folosirea judicioasă, intensivă, a bazei materiale atît pentru asigurarea reușitelor tuturor acțiunilor de masă, pentru atragerea unui număr sporit de cetățeni la practicarea diverselor discipline, cît și în ceea ce privește performanța.**

Realizarea acestor cerințe, subliniate, de altfel, pe larg în **Programul privind dezvoltarea activității de educație fizică și sport pe perioada 1976—1980,** aprobat de **Comitetul Politic Executiv al C.C. al P.C.R.,** se impune cu atît mai mult, cu cît în lumina sarcinilor cunoscute, sportului de masă i se cere să cuprindă un număr cît mai larg de cetățeni, să contribuie în tot mai mare măsură la întărirea sănătății și ridicarea capacității de muncă a oamenilor, să furnizeze elemente capabile să obțină rezultate de prestigiu în domeniul performanței.

În fiecare sector al Capitalei cel puțin patru-cinci patinoare naturale

Patinoarul artificial „Floreasca" aparținînd Ministerului Turismului, precum și cel de la Complexul „23 August" constituie constante puncte de atracție pentru amatorii de patinaj din Capitală. Dar, ele nu sînt suficiente pentru a satisface cerințele mereu crescînde ale celor ce vor să practice acest sport. De aceea, în fiecare iarnă, factorii responsabili iau toate măsurile pentru a asigura și în alte locuri posibilități de a patina atunci cînd timpul este favorabil. Amănunte am solicitat tovarășului **Nicolae Stancu,** prim-vicepreședintele al C.M.E.F.S. : ● **Așadar, termometrul a coborît deseori sub zero grade, creîndu-se condiții pentru realizarea unor patinoare naturale...** — Încă înainte de venirea iernii, împreună cu Inspectoratul școlar și Consiliile populare ale sectoarelor, am întocmit un amplu plan de măsuri în care s-a prevăzut, printre altele, crearea în fiecare sector a cel puțin patru-cinci patinoare naturale, în afara celor amenajate la cluburile Dinamo, Rapid, Progresul sau la bazele sportive studențești care să fie la dispoziția celor interesați. ● **Unde se găsesc acestea ?** — La stadionul Tineretului, la Voinicelul, la Școlile generale 166, 195, 200, la Orășelul copiilor, la Sălaj-Vicina, la Cireșari și enumerarea ar putea continua. Să adaug aici și preocuparea Consiliului popular al sectorului 7, în colaborare cu I.C.A.B., pentru a transforma lacul Cișmigiu în loc de agrement, precum și a celor de la asociația sportivă Voința. ● **Cîte au intrat în funcțiune ?** — Majoritatea dintre acestea au permis copiilor aflați în vacanță să petreacă multe momente plăcute. ● **Pentru că vacanța se apropie de sfîrșit, cum se profilează „trimestrul sportiv" următor ?** — Au fost organizate în prima parte a anului școlar lecții model referitoare la activitățile ce trebuie să se desfășoare în sezonul rece, pornind de la ideea că în nici un moment nu trebuie neglijate curțile școlilor, cele mai multe bituminate, care pot asigura cadrul necesar unor reușite acțiuni. ● **Dar dacă va ninge ?** — Au fost și în această direcție luate măsurile necesare, astfel că se pot crea pîrtii de săniuș, în special, și schi la Șc. gen. 200 din sectorul 4, la „Mărțișor" în sectorul 5 — aici săniuțele sînt deja confecționate, așteptîndu-se prima zăpadă —, la Ecran-club în sectorul 7, în apropierea Academiei Militare în sectorul 6. ● **Cum priviți sprijinul asociațiilor de locatari ?** — Ținînd seama că există multe locuri de joacă ce pot fi amenajate și pentru sporturi de iarnă am căutat să luăm legătura cu unele asociații de locatari pentru a ne sprijini în această acțiune, găsind, deseori, receptivitate — cum ar fi în Balta Albă, Ferentari și Drumul Taberei — Bujoreni. Noi sîntem hotărîți să ne îndeplinim și în această direcție sarcinile ce ne revin, astfel ca actualul sezon să însemne un pas înainte în ceea ce privește modul de practicare a sporturilor în aer liber.

Un modern patinoar artificial la Suceava

Cu puține zile înainte de încheierea anului 1976, corespondentul nostru din Suceava, **Mihai Andrieș,** ne comunica vestea inaugurării unui modern patinoar, care sporește, astfel, zestrea sportivă a municipiului, obiectiv de mare importanță pentru dezvoltarea hocheiului și patinajului, sporturi cu tradiție în această zonă. Proiectul a fost elaborat de **I.C.P. Cluj-Napoca,** iar execuția lucrărilor a fost realizată de **T. C. Ind. Iași — Șantierul 6 Suceava,** ca antreprenor general, **T.I.M. — Șantierul 3 Suceava, T.L.L.I. București — Lot Suceava** și **I. S. Frigotehnica București,** dar nu poate fi omis sprijinul substanțial primit din partea organelor locale de partid și de stat, a C.N.E.F.S., precum și din partea cetățenilor care au efectuat multe ore de muncă patriotică. Patinoarul are o suprafață de **1 800** m.p., vestiare, instalație de nocturnă și centrală frigorifică proprie. Dar baza materială rezervată sporturilor de iarnă nu se reduce la atît. În județ au mai fost reamenajate și modernizate pîrtiile de schi de pe **Dealul Negru, Runc** (Vatra Dornei), **Bodea, Runc** (Cîmpulung), din **Gura Humorului, Iacobeni, Oușorul-Dorna Candrenilor, Suhard-Ciocănești, Cîrlibaba, Brodina** și **Botuș. „Interesîndu-ne la C.J.E.F.S.** — ne-a transmis corespondentul nostru — **am aflat că s-au luat măsuri pentru amenajarea de noi pîrtii la**

Emanuel FANTÂNEANU

Noul patinoar sucevean a fost, încă din primele zile ale anului, o gazdă primitoare pentru amatorii de patinaj și hochei Foto : I. MÎNDRESCU — Suceava

(Continuare în pag. a 3-a)

Înaintea reluării campionatului de hochei

VA RĂMÎNE S.C. MIERCUREA CIUC PE LOCUL SECUND?

Dunărea Galați — în continuare, adeptă a promovării tinerilor jucători

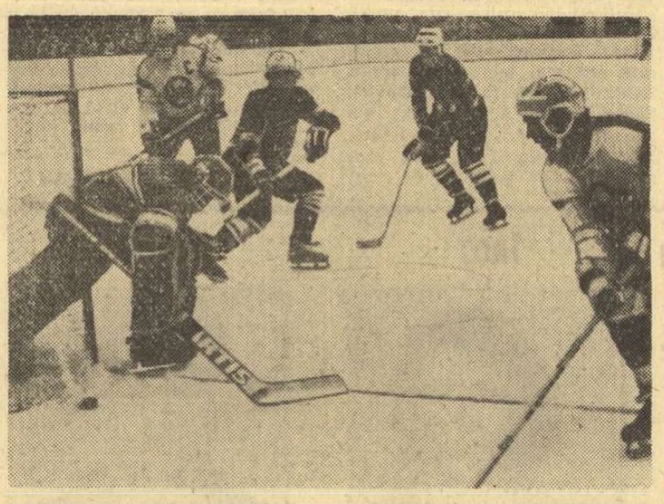

Fază dintr-unul din ultimele meciuri S.C. Miercurea Ciuc — Dinamo *(cîștigat de prima formație cu 8—6), în care portarul* Roth *(S.C. M. Ciuc), rezolvă un atac al lui* Bandaș *(Dinamo), în dreapta* Foto : D. NEAGU

Într-un reportaj anterior, discutînd despre felul în care se pregătesc, în vederea apropiatei reluări a campionatului Diviziei A la hochei, formațiile fruntașe Steaua și Dinamo, antrenorul federal **Șt. Ionescu,** aprecia că această așteptată confruntare s-ar putea să fie... „arbitrată" de S.C. Miercurea Ciuc! Aceasta cu atît mai mult cu cît, în acest sezon, echipa a jucat mai bine ca niciodată în ultimii ani, fiind, în prezent, pe locul secund, înaintea lui Dinamo București.

Va face, deci, S.C. Miercurea Ciuc să renască, în acest sezon, gloria de altă dată a hocheiului din Ciuc, care are printre succesele sale și cîteva titluri de campion al țării ? Este ceea ce se întreabă, din ce în ce mai des, iubitorii hocheiului din această regiune. Important ni se pare însă că de acest lucru sînt convinși jucătorii, antrenorul și conducătorii echipei, care, în pauza care s-a scurs de la întreruperea campionatului, au muncit cu ambiție pentru a se putea menține pe această poziție fruntașă. În acest sens, **Carol Kraus,** președintele lui S.C. Miercurea Ciuc ne spunea zilele trecute : **„Pentru noi locul secund în clasamentul final reprezintă principalul obiectiv. Este firesc ca toată lumea să aștepte ca Dinamo să revină în lupta pentru titlu. Dacă se va întîmpla așa să știți, însă, că nu pe seama noastră vor acumula dinamoviștii punctele de care au nevoie ! Noi sîntem deciși să ne apărăm locul secund !"**

Deci, planuri mari ! Pentru realizarea lor s-a lucrat intens, efectuîndu-se frecvent cîte două antrenamente pe zi și disputîndu-se multe jocuri de verificare (la **Sf. Gheorghe și la Odorhei**), care au continuat cu participarea la „Cupa 30 Decembrie". Aflăm că antrenorul **I. Mezei** are la dispoziție întregul lot : **Roth** și **Lazăr** — portari ; **Gall, Antal, Gabrielli, Tamas, Bogoș, I. Antal** — fundași ; **Texe, Basa, Borbath, Peter, Sandor, Szentes, Petres, Prakab, Deneș** — atacanți.

În sfîrșit, despre pregătirile și atmosfera din tabăra celei de a patra participante la turneul care va începe duminică la București ne-a vorbit antrenorul principal al echipei **Dunărea Galați, Ion Tiron.** Formația s-a antrenat permanent, fără nici o zi de întrerupere, jucînd meciuri amicale la **Rădăuți** (două victorii cu 11—5 și 9—7) și pe teren propriu (cu Liceul nr. 1 Miercurea Ciuc 11—7 și 12—5). Echipa gălățeană nu se numără însă printre protagonistele întrecerii, cunoscut fiind faptul că ea este într-o perioadă de refacere și că, lucru îmbucurător, în acest sezon au fost promovați foarte mulți juniori. De altfel, cu excepția apărării, unde mai joacă încă unii hocheiști trecuți de prima tinerețe **(L. Iordan-Rusu, Corduban-Raica, Bălăneanu-Enache),** în atac, cu excepția internaționalului **Moroșan** și a lui **Cherciu,** în rest formația prezintă numai nume noi : **Liga, Marcu, Berdilă, Gherghișan, Chiriță, Isac, Amorțilă.**

Călin ANTONESCU

EDUCAȚIA FIZICĂ — MEDICINA OMULUI SĂNĂTOS!

Înterviul nostru

cu academicianul Octav Onicescu DESPRE SPORT

În urmă cu 53 de ani, tînărul conferențiar universitar *Octav Onicescu* urca grăbit Dealul Spirii către I.N.E.F. Urca dinspre Podul Izvor și se zorea să ajungă la *Institutul Național de Educație Fizică* spre a preda studenților de aici teoria mișcării corpurilor. Era, din 1914, absolvent al secției de matematică și filozofie a Universității București. Studenții din 1924 ai I.N.E.F., tineri foarte punctuali la cursuri și — la ferestre ! — își așteptau profesorul să sosească fie dinspre Izvor, fie străbătînd cîmpul care astăzi se cheamă Stadionul Republicii.

★

În urmă cu puțin timp, academicianul *Octav Onicescu* urca grăbit Dealul Spirii către I.E.F.S. Urca dinspre Podul Izvor și se zorea să ajungă la *Institutul de Educație Fizică și Sport* spre a participa la un frumos jubileu al sportului românesc : *semicentenarul primei promoții de profesori de educație fizică* (1926). Punctuali, foștii studenți își așteptau profesorul să sosească fie dinspre Izvor, fie străbătînd pe jos...

— Se pare că pledați pentru mersul pe jos, am început convorbirea cu academicianul Octav Onicescu.

— *Este cel mai simplu exercițiu fizic din cîte cunosc. Simplu, dar foarte eficace. De fapt, lucrurile simple au avut — dintotdeauna — cele mai eficiente efecte. Și astăzi, bunăoară, banala aspirină este căutată, iar în ultima vreme, reconsiderată de către specialiști. Bănuiesc că și specialiștii sportului contemporan vor reconsidera mersul pe jos, apreciind că este unul din cele mai bune exerciții fizice.*

— Cînd vă referiți la mersul pe jos aveți în vedere plimbarea ?

— *Nu. Ci doar acel mers pe jos, nu prea încet, iar în măsura posibilităților completat cu cîțiva pași alergători. Rețetarul meu de sănătate ar mai cuprinde și o oarecare gimnastică respiratorie.*

— Rămînînd în domeniul exercițiilor fizice simple — în cel al drumeției, spre exemplu, sau al gimnasticii la domiciliu ori în producție — cum se poate defini educația fizică ?

— *Educația fizică — medicina omului sănătos !*

— Ați predat multor generații de profesori de educație fizică teoria mișcării corpurilor. Firește, această disciplină își propunea...

— *Înțeleg,* ne întrerupe volubil interlocutorul. *Trecem la recorduri. La sportul de performanță, cum îi spuneți dv. De acord, dar cu o paranteză înainte de a aborda acest subiect. Ca matematician vă pot mărturisi că legile care guvernează mișcarea corpurilor — cerești ori de pe... stadioane — nu s-au schimbat în ultimele cinci decenii și e improbabil să se modifice în următoarele cinci milenii...*

— Cu alte cuvinte, dacă ne permiteți, sulița, mingea de fotbal sau de handbal vor urma aceleași mișcări cunoscute ?

— *Exact. La fel mușchii, singele ori respirația corpului omenesc. Părerea mea este că prof. Bela Karoly a fost un student strălucit la cursurile de teorie a mișcării corpurilor, dar și un eminent antrenor cînd a aplicat aceste cunoștințe în practică !*

— Oprindu-ne aici, mulți vor înțelege că secretul performanței sportive se rezumă doar la mișcare...

— *Și nu vor greși prea mult. Condiția este ca orbitele corpurilor în mișcare, de care vorbim, să nu sufere oscilații negative. Căci, o noapte de nesomn va încetini a doua zi iuțeala mișcării — deci și a mingii — după cum obișnuința cu eforturile mari la antrenamente o vor accelera. Mă tem, însă, că am pășit de-acum în alt domeniu : cel al educației generale. Al disciplinei, vreau să spun, capitol de care, în final, depinde totul !*

Vasile TOFAN

ZILE DE VACANȚĂ, ZILE DE PREGĂTIRE!

PE LITORAL, LA NEPTUN, ACTIVITATE INTENSĂ ÎN AER LIBER, ÎN PISCINE ȘI LA BOWLING

Marea vuiește, valurile se înalță furioase și se sparg cu zgomot de tunet. Mercurul termometrelor a coborît binișor sub zero grade, iar vîntul șfichiuiește usturător. Litoralul fierbinte și primitor din lunile de vară este doar o amintire. Acum e rece și pustiu. Dar nu peste tot. La Neptun, una dintre cele mai frumoase stațiuni, domnește animația, vioiciunea, veselia. Peste 400 de elevi își petrec aici vacanța de iarnă. O vacanță plăcută, recreatoare și utilă, în cursul căreia principala preocupare se îndreaptă spre sport. Iată-i, de pildă, pe elevii-atleți ai taberei organizate de Ministerul Educației și Învățămîntului. Sînt prezenți circa 100 de elevi din Bacău, Brăila, Brașov, București, Craiova, Galați și Satu Mare, selecționați pe baza aptitudinilor sportive, dar ținîndu-se seama, ca la un examen eliminatoriu, și de situația lor școlară, care trebuie menținută la o cotă ridicată. Zilnic, alergări pe nisip (principiul îngreunării poate fi aplicat aici din plin), exerciții variate de sărituri și crosuri (pe categorii de virstă). După fiecare antrenament, recuperare în piscina hotelului Doina, unde sînt cazați viitorii performeri ai atletismului, despre care directorul taberei, prof. **Adam Sebesy**, are numai cuvinte de laudă : **„Inimoși, harnici, disciplinați, iată calitățile care-i caracterizează pe membrii taberei noastre, ceea ce mă îndeamnă să mulțumesc și pe această cale părinților și profesorilor care îi educă“.** Tot la hotelul Doina, a cărui ospitalitate se face din plin simțită, se află și tabăra organizată de Școala sportivă „Energia“ din București, pentru secțiile sale de box, haltere, judo și lupte. Alergările, exercițiile de sporire a forței, în general îmbunătățirea pregătirii fizice, iată obiectivele antrenorilor **Emilian Sîrbu, Ovidiu Munteanu** (box), **Sergiu Gârleșteanu** (haltere), **Mihai Brăileanu** (judo) și **Stelian Călinescu** (lupte).

Foarte aproape de „Doina“ se află hotelul Dobrogea, „oaza“ altei tabere a M.E.I. Aici le-am remarcat mai întîi pe cele 124 de fetițe practicante ale gimnasticii ritmice de la școlile sportive din Bacău, Brăila, București, nr. 1 și nr. 2, Cluj-Napoca, Piatra Neamț și Ploiești, de la Școala generală 169 București, de la liceele nr. 2 Rm. Vîlcea și nr. 3 din Baia Mare. Directoarea taberei, prof. **Magdalena Butuc**, ne-a menționat că a izbutit să amenajeze, în mod provizoriu, două spații de antrenament la sala de bowling, unde se execută sărituri, minuiri de corzi, panglici și mingi. Aici are loc unul dintre antrenamentele zilnice, celălalt desfășurîndu-se în aer liber. De un mare interes se bucură concursurile sportive și educativ-distractive organizate aproape în fiecare zi. Iată cîțiva dintre cîștigători : săritura în lungime de pe loc, 7—8 ani : **Daniela Ene** (Șc. sp. Brașov) 1,72 m, 9—10 ani : **Voichița Tomuș** (Șc. sp. Cluj-Napoca) 1,85 m, 11—12 ani : **Liliana Popa** (Lic. 2 Rm. Vîlcea) 1,96, 13—14 ani : **Csilla Csog** (Șc. sp. Cluj-Napoca) 2,20 m ; concursul de ghicitori : **Mariana Turcita** (Șc. sp. 1 București), concursul de dans : **Daniela Vlanghe** (Șc. sp. Brașov).

Directorul taberei de înot, prof. **Mihai Cerchez**, ne-a mărturisit satisfacția pentru faptul că, pentru prima dată, s-a realizat o apropiere sensibilă ca virstă între cel mai mic (6 ani) și cel mai mare (10 ani) elev participant la tabără. Sînt prezenți 136 de copii ai școlilor sportive din Arad, Brăila, Brașov, nr. 2 București, Galați, Ploiești, Tg. Mureș, Timișoara, Șc. generală nr. 3 București și Lic. nr. 1 București. Această egalizare permite un proces de antrenament mai judicios și mai eficient decît în alți ani, cînd diferențele de virstă ajungeau pînă la 8—10 ani. Antrenamentele se desfășoară în piscina (20 m/10 m) hotelului Dobrogea, în condiții destul de bune și sînt completate cu alergări în aer liber și concursuri stimulatorii organizate seară de seară.

Dumitru STĂNCULESCU

Zi geroasă, cu vînt puternic pe Litoral, la Neptun. Ca atare, obișnuitul cros al elevilor taberei M.E.I. nu se mai face pe plajă, ci în jurul hotelului Doina. Foto : D. ASMARANDEI

LA PUCIOASA, CÎTE TREI ANTRENAMENTE PENTRU VIITORII ATLEȚI...

Școala sportivă de atletism din București ne propunea pentru acest reportaj de vacanță mai multe itinerarii : băile Herculane sau Balvanyos, Bușteni și... Pucioasa. Am ales această ultimă localitate, atrași poate și de ineditul alăturării numelui urbei de cel al atletismului.

...E dimineață, e frig, termometrul a încremenit jos, la multe linii sub zero. Orașul pare că nu s-a trezit. Întrebăm la biroul de cazare despre „un grup de atleți școlari din București“. „Da — ni se răspunde — sînt la hotelul Parc, la vilele 12, 13 și 14 : ocoliți piața, treceți de cinematograf“...

Nu este însă nevoie să memorăm traseul ; de noi se apropie un grup de mogîldețe în treninguri. În fruntea lor se află chiar directorul taberei, Ion Șerbescu. **„Sîntem la primul din cele trei antrenamente ale zilei, înviorarea. Elevii sînt încă mici și au început atletismul abia în această toamnă. Trebuie să-i conduc, să le supraveghez fiecare pas. Pînă se deprind și le intră în singe“...**

Reporterul nu-și poate disimula mirarea la auzul numărului antrenamentelor. Regim de seniori ? **„Nu vă speriați“** ne spune profesorul Șerbescu, **„noi le numim antrenamente, dar în această categorie intră și numeroasele excursii — zilnice — și diferitele jocuri. Facem, e drept, și lucruri specifice atletismului — alergări de durată, alergări la deal, la vale și chiar „bucăți“ pe stadion. Cea mai mare parte a efortului se consumă sub forme atractive, de joacă, dar îi cîștigăm pe copii pentru atletism“.**

Interlocutorul nostru ne dă apoi amănunte despre tabăra de la Pucioasa. Se află aici 92 de elevi ai școlii de atletism împreună cu 7 profesori. Este a doua serie de 8 zile ; un număr apropiat de începători și-au petrecut la Pucioasa o parte din vacanța de iarnă în ultima săptămînă a anului trecut. Marea lor majoritate a făcut cunoștință cu atletismul cu 3—4 luni în urmă, la ultima acțiune de selecție a școlii. **O selecție mai bună, mai atentă,** ne încredințează profesorul Șerbescu, **realizată pe baza normelor stabilite de catedrele școlii** (grupe de probe).

La Pucioasa se găsesc și cîțiva dintre atleții cunoscuți ai școlii, dar Sorin Tirichiță, campionul de juniori la aruncarea greutății și colegii săi din grupa prof. Armand Popa, se aflau în ziua vizitei noastre într-o excursie la Sinaia, excursie pe care o vor face, prin rotație, și alte grupe.

Miercuri 5 ianuarie un scurt intermezzo înaintea „celui de-al doilea antrenament al zilei“ : vizita comisiei de recensămînt.

Daniela Voinea și Cristian Simion, ambii născuți în 1966, sînt cei mai tineri... viitori atleți, Marian Călugăru, Mihai Luță, Constantin Panait, Dan Pădureanu, Adriana Teodorescu, Aurel Caloianu promit ascensiuni rapide, Cezar Savu și Iulian Popa nu sînt bucureșteni, dar au fost trimiși la școala de atletism de profesorul lor Dan Crivoi, un pasionat al atletismului de la Școala generală din Blejești.

La antrenamentul de dimineață grupele lui Ion Șerbescu și Victor Bianu, de alergători de semifond și fond, au lucrat pe dealul de lîngă cariera de piatră exerciții de alergare în pantă ; elevii lui Ion Vieru s-au antrenat pe stadion (alergări repetate de 100, 200 și 400 m), cei ai Rodicăi Popescu au făcut o excursie în împrejurimi, punctată cu alergări la deal, în timp ce Marian Csizser a improvizat, pe un cot înghețat tun al Ialomiței, un meci de hochei pentru viitorii săritori și sprinteri.

După-amiază rolurile se schimbă, iar punctul de atracție îl constituie meciul de fotbal între „Hotel“ și „Vilă“.

Seara, reporterul renunță la accelerat pentru a asista la un interesant concurs „Cine știe... atletism cîștigă“ ! Copiii știu atletism, exigentul examinator Ion Vieru consultă cu plăcere buletinele cu răspunsuri. Cîștigă, — premiul de ciocolată — după baraj, grupa Valeriei Biduleac cu răspunsul exact la întrebarea : care este sportivul român cu cele mai multe participări la Jocurile Olimpice ?

Vladimir MORARU

ANTRENORII AU CUVÎNTUL

Sînt binecunoscute rolul important pe care îl au în mișcarea sportivă și sarcinile de mare răspundere care revin antrenorilor în traducerea în viață a măsurilor stabilite prin **Programul privind dezvoltarea activității de educație fizică și sport pe perioada 1976—1980 și pregătirea sportivilor români în vederea participării la Jocurile Olimpice din 1980,** aprobat de **Comitetul Politic Executiv al C.C. al P.C.R.** De antrenori depinde într-o mare măsură ridicarea în următorii ani a performanțelor la nivelul atins de disciplinele fruntașe care ne-au adus satisfacții deosebite la Jocurile Olimpice de vară de la Montreal.

Mișcarea noastră sportivă dispune de un valoros corp de antrenori cu înaltă calificare, renumiți pentru competența și cunoștințele lor, pentru spiritul lor novator, care au dus la crearea unei veritabile școli românești în diferite sporturi, oameni care se bucură de o deosebită prețuire.

Iată cîteva din considerentele pentru care ziarul nostru inaugurează astăzi rubrica „AU CUVÎNTUL ANTRENORII“, în care își propune să facă cunoscute în mod sistematic aprecierile și opiniile antrenorilor, să prilejuiască un activ schimb al experienței înaintate, să vină în sprijinul antrenorilor tineri.

Pentru început, am solicitat părerea antrenorului emerit ION POPA și antrenorului federal ALEXANDRU VLADAR, despre importanta competiție pugilistică **„Criteriul tineretului“,** la care au fost prezenți.

JUNIORII SE CRESC ÎN SĂLILE DE ANTRENAMENT ȘI ÎN RINGUL GALELOR DE BOX

CU OCHII DOAR PE SENIORI ?

Tinerii boxeri pe care i-am văzut evoluînd pe ringul de la Constanța m-au impresionat plăcut. Marea lor majoritate s-au prezentat cu a.b.c.-ul tehnicii pugilistice bine învățat, chiar și cei care erau la primele lor meciuri mai importante. Cred că **activitatea comisiilor județene de box ar fi mai rodnică, mai eficace dacă ar organiza pe plan local mai multe reuniuni pentru juniori** și nu ar aștepta numai inițiativele federației și participarea la campionatul național. Antrenorii tinerilor pugiliști ar putea măsura mai bine progresele făcute de elevii lor, le-ar putea vedea, de asemenea, lipsurile. Am constatat cu bucurie că printre competitori au fost multe elemente talentate ; am remarcat că selecția a fost mai bună decît în alți ani, reprezentanții „noului val“ fiind parcă mai înalți, mai viguroși. De toți trebuie să ne ocupăm cu grijă. **Pentru a transforma aceste elemente talentate și dotate în valori autentice antrenorii trebuie să muncească cu mai multă dăruire și ambiție.** Antrenorii juniorilor trebuie să primească un sprijin substanțial din partea conducerilor cluburilor și asociațiilor sportive cu secții de box care — de ce să nu recunoaștem ? — sînt cu ochii numai pe... seniorii consacrați. Nu pot să nu remarc și faptul că la această ediție a competiției au reușit să se afirme — prin juniorii prezentați — secții de box din centre unde sportul cu mănuși nu se bucura de prea mare atenție : Botoșani, Urziceni, Buzău, Pitești, Tîrgoviște Rîmnicu Vîlcea, Focșani, Piatra Neamț, Giurgiu, Alexandria etc. M-a impresionat tehnica bună a juniorilor de la Muscelul Cîmpulung Muscel (antrenor Gh. Vlad), Voința Urziceni (I. Alexandru), Șc. sp. Focșani (I. Zaharia), Șc. sp. Pitești (Gh. Preda și A. Gărdescu), Dacia Pitești (I. Rădulescu), Delta Tulcea (P. Piriu), Metalul Tîrgoviște (I. Tincău), Oțelul Tîrgoviște (Gh. Badiu), Șc. sp. Călărași (D. Velciu), Dinamo Alexandria (V. Nicolae) etc. Din centrele cu mare tradiție pugilistică mi-au plăcut băieții de la Constructorul Galați (antrenor T. Felea), Farul Constanța (Gh. Eremia și I. Rădulescu), B.C. Brăila (A. Zaibel, D. Staicu și I. Ganea). Am reținut pentru loturile noastre 20 de juniori mari și 21 de juniori mici, iar alți 23 de juniori mici vor fi incluși în taberele de pregătire ale federației în vacanța mare ; 30 de juniori mari vor fi, de asemenea, invitați în taberele de pregătire ale federației în vacanțele școlare din 1977. Iată și cîțiva dintre tinerii boxeri care mi-au plăcut cel mai mult. Juniori mici : **G. Didiță** (Voința Iași), **M. Kemal** (Farul), **V. Girgavu** (Șc. sp. Călărași), **I. Curie** (Portul Constanța), **A. Ismail** (Farul), **I. Cheltuianu** (Delta Tulcea), **D. Vilcu** (B. C. Brăila), **F. Ungureanu** (Muscelul) ; juniori mari : **V. Ciobanu** (Ceahlăul P. Neamț), **V. Ioana** (Muscelul), **I. Gurgu** (Delta Tulcea), **M. Grigoraș** și **I. Cernat** (Șc. sp. Focșani), **Gh. Stan** (Constructorul Galați), **E. Cioacă** (B.C. Brăila), **Gh. Sorescu** (Oțelul Tîrgoviște). Exemplele ar putea continua.

ION POPA

6 MECIURI ÎN 3 ANI !

În grupa de la Cluj-Napoca nivelul valoric a fost diferențiat : bun la categoriile mici (pînă la ușoară, inclusiv) și slab la categoriile mari. De altfel, la categoriile mari nu numai calitatea a fost mai scăzută, ci și... cantitatea (îndeosebi la juniori mici). Nivelul nesatisfăcător al pregătirii tehnice și fizice la unii competitori se explică și prin numărul mic de meciuri pe care aceștia le au în palmares. Sînt boxeri legitimați de 2—3 ani, timp în care n-au susținut decît... între două și șase. Situația aceasta este cel mai des întîlnită în rîndurile juniorilor născuți în anii 1960—61, adică tocmai în rîndurile generației de pugiliști din rîndurile căreia va trebui să selecționăm titularii pentru Campionatele mondiale de tineret din 1979. Explicația este simplă : deși federația recomandă pentru boxerii din această grupă de virstă 15—16 meciuri anual, **comisiile județene de box, cluburile și asociațiile sportive organizează prea puține competiții pentru juniori.** Pentru a stopa perpetuarea acestei situații, F.R. Box va sprijini organizarea în 1977—78 a unui număr mare de întîlniri rezervate juniorilor pe plan județean și inter-județean ; va iniția competiții pe plan național, cum ar fi „Turneul celor patru“, turnee pentru juniorii de categorii mari (de la semimijlocie în sus). De asemenea, „Cupa F.R. Box“ va deveni din 1977, o competiție pe echipe a juniorilor. Toate acestea, în afara întrecerilor din cadrul tradiționalului campionat național. Există și **ideea specializării unor secții de box din țară pentru depistarea și formarea pugiliștilor de categorii superioare.** Nu știm încă exact cum o vom realiza, dar e un lucru ce trebuie făcut. Revenind la competiția propriu-zisă, vreau să remarc faptul că **școlile sportive au început să obțină rezultate bune și la box.** Mă refer îndeosebi la Șc. sp. Reșița, Șc. sp. Brașovia, Șc. sp. Șoimii Sibiu și Șc. sp. Gloria Arad. De asemenea, unele centre cu antrenori tineri au început să dea și ele randament : Gloria Bistrița (antrenor Virgil Badea), C.S. Zalău (Ion Popa), Metalul Oțelul Roșu (Traian Cîrlogea). Foarte bine s-au comportat juniorii de la Metalul București (antrenori Eugen Dinu și C. Anton) și Rafinorul Ploiești (Emil Popa). Este regretabil faptul că juniorii unui centru cu veche tradiție în sportul cu mănuși, cum este orașul Cluj-Napoca, nu au satisfăcut. băieții de la C.S.M. și Voința prezentîndu-se mult sub așteptări. Această ediție a competiției am considerat-o prima mare acțiune de selecție în vederea Campionatelor mondiale de tineret din 1979. Dintre juniorii care s-au prezentat bine am reținut următoarele „speranțe“ : juniori mici — **I. Carculea** (Șoimii Sibiu), **D. Balint** (C.S.M. Baia Mare), **Șt. Dincă** (Metalul București) ; juniori mari — **O. Zăpîrțan** (Gloria Bistrița), **P. Morea** (Ind. Sîrmei C. Turzii), **M. Toma** (Șc. sp. Brașovia), **L. Sacadu** (Rafinorul Ploiești), **T. Mărcuț** (Metalul Salonta). Lista elementelor talentate ar putea continua. Important este ca atît sportivii cît și antrenorii să muncească cu seriozitate pentru a putea transforma speranțele în adevărate certitudini.

ALEXANDRU VLADAR

Ieri, la Sf. Gheorghe

A ÎNCEPUT CAMPIONATUL DE CALIFICARE PE ECHIPE — JUNIORI LA TENIS DE MASĂ

SF. GHEORGHE, 6 (prin telefon). Sala sporturilor din Sf. Gheorghe găzduiește începînd de astăzi (n. r. ieri) campionatul de calificare pe echipe rezervat juniorilor. Întrecerea a început astăzi după-amiază și se va încheia duminică spre prînz, cînd se vor cunoaște cele două echipe de băieți și tot atîtea de fete care vor promova în campionatul republican al juniorilor. Sînt prezente la mesele de joc 33 de echipe — 20 de băieți și 13 de fete — reprezentînd 24 de asociații și cluburi sportive. Din partea federației noastre de tenis de masă sînt prezenți în comisia de organizare tovarășii Aurel Popovici și Franz Orosz. Consiliul județean pentru educație fizică și sport Covasna a asigurat, între altele, pentru buna organizare a întrecerilor, un număr corespunzător de arbitri bine calificați. Pînă la ora cînd telefonez s-au disputat următoarele întîlniri din serii : **băieți :** Elcont Zalău — Șc. sp. Rm. Vîlcea 2 5—0 ; Universitatea Craiova — C.S.M. Iași 5—1, Comerțul Brăila — Șc. sp. Pitești 1 5—1, Șc. sp. 1 București — Dacia Ploiești 5—0 ; Locomotiva București — Șc. sp. Tg. Secuiesc 5—0, Voința Satu Mare — Șc. sp. Pitești 2 5—2, Șc. sp. Bistrița — Chimia Oradea 5—3, Voința Tîrnăveni — Șc. sp. Odorheiul Secuiesc 5—3, Șc. sp. 2 București — Șc. sp. Tg. Secuiesc 5—0 ; **fete :** Șc. sp. Pitești 1 — Șc. sp. Bistrița 5—0.

Privind în tribunele sălii, în care au luat loc — pentru un început — puțini spectatori, ne gîndim că un asemenea eveniment sportiv n-ar trebui să scape copiilor și tinerilor din orașul nostru, care au posibilitatea să urmărească întreceri viu disputate la tenis de masă, sport care așteaptă cît mai multe elemente tinere de valoare.

Gh. BRIOTĂ, coresp.

După Balcaniada seniorarelor, de la Pernik

TALIA SCĂZUTĂ, UN HANDICAP PENTRU ECHIPA NOASTRĂ

Participarea echipei feminine de baschet a României la Balcaniada de la Pernik a fost așteptată de specialiști cu nerăbdare și curiozitate. Formația reprezentativă ar fi putut realiza la această a XIV-a ediție o frumoasă performanță dacă antrenorul **Nicolae Martin** ar fi avut la dispoziție în pregătire toate jucătoarele selecționate pentru această competiție. Dar, una dintre cele mai bune baschetbaliste, pivotul **Rodica Goian**, s-a accidentat și nu a putut fi utilizată. Cu o zi înaintea deplasării, o altă sportivă cu talie înaltă, **Doina Prăzaru-Mathe**, a făcut o entorsă și a trebuit să rămînă acasă.

Echipa reprezentativă a avut în componență deci doar 3 jucătoare înalte : **Ștefania Giurea** (a făcut deplasarea accidentată, iar în primul meci a fost rănită grav la dantură) și-a făcut cu prisosință datoria, **Gheorghița Bolovan** și **Camelia Tănăsescu** — fragile, neexperimentate. În această situație era greu de realizat o performanță deosebită. Cu toate acestea, fetele au luptat cu curaj și puțin a lipsit ca să cîștige partida cu învingătoarea turneului, echipa Iugoslaviei, care a prezentat la Pernik o garnitură puternică, cu multe sportive experimentate, cum sînt **Maria Demșar-Veger** — declarată cea mai bună jucătoare a Balcaniadei, **Vera Djuraškovici, Sonia Pekici.** Acestora li s-a adăugat o tînără foarte înaltă, **Miriana Biedo** (1,94), care promite a deveni un pivot de clasă internațională. **Datorită taliei scăzute, baschetbalistele române nu au putut face față luptei de sub panouri și, în aceste condiții, ele au pierdut multe mingi, care în altă situație, puteau determina un alt curs al jocului.**

Celelalte jucătoare românce au avut plusuri, dar și multe lipsuri în anumite perioade ale meciurilor. Spre exemplu, în prima partidă, cu Bulgaria, **Dina Mihalic** a evoluat șters, fără personalitate, pentru ca în confruntările următoare să fie una dintre cele mai bune și mai eficace baschetbaliste din echipă. Aceleași aprecieri și despre **Maria Simionescu. Ileana Gugiu** și-a făcut datoria așa cum o cunoaștem de mulți ani de zile. Bine a jucat tînăra **Ana Aszalos,** un evident cîștig pentru lotul republican. **Suzana Pîrșu** și **Ileana Portik** în nota obișnuită, adică utile. Junioara **Liliana Ciobotaru** nu a fost întrebuințată, dar la serviciile ei nu trebuie să se renunțe. Cea mai bună jucătoare a echipei a fost **Liliana Duțu.** Constantă, cu o bună viziune în teren, realizatoare de temut, ea este cel mai valoros produs al baschetului nostru feminin.

Dar, oricum, cam puțin pentru ceea ce se așteaptă de la o echipă națională, iar locul III la cea de a XIV-a ediție a Balcaniadei trebuie să mobilizeze toate forțele baschetului feminin pentru ca în viitor el să fie, din nou, competitiv în arena internațională.

Paul IOVAN

TINERII NOȘTRI TENISMANI INTRĂ ÎN ÎNTRECERE

Vom vedea mai mulți tineri jucători de performanță, pe terenurile de tenis, în acest an. Cel puțin așa sîntem îndreptățiți să credem, judecînd după ampla acțiune de depistare a talentelor, întreprinsă de federația noastră de specialitate. Încă din sezonul trecut, F.R.T. a selecționat un număr de 60 de juniori și junioare, tenismani de perspectivă din întreaga țară, care alcătuiesc nucleul de bază al acestui bogat rezervor de forțe proaspete, ce trebuie să alimenteze în viitorul apropiat tenisul nostru de performanță. Aceștia vor fi reuniți periodic în Capitală, la Centrul republican de pregătire și perfecționare, din cadrul Complexului sportiv „23 August“. Aci, sub îndrumarea antrenorilor specializați în pregătirea tenismanilor tineri, ei vor urma un program special de selecție și antrenament, sub continua observație a forului de resort.

Este important de menționat că, pentru prima oară în ultimii ani, s-a renunțat la alcătuirea timpurie de loturi reprezentative de juniori. Acestea urmează să fie stabilite doar în preajma competițiilor, în funcție de forma arătată de selecționabili. Un prim concurs de selecție este programat chiar săptămîna viitoare, cînd vom putea urmări în întrecere pe toți jucătorii vizați. În plus — așa cum aflăm de la F.R.T. — sînt așteptați și alți juniori, ei putînd fi înscriși pe loc de cluburile lor, pentru a intra în competiție cu cei care i-au devansat pînă în acest moment.

Așadar, începînd de luni (ora 8), frumoasa sală de tenis de la „23 August“ va fi gazda întrecerii tenismanilor juniori. Ei se vor întîlni în cadrul a patru turnee separate : categoria 17—18 ani (băieți și fete) și categoria pînă la 16 ani (băieți și fete). Miza întrecerilor este sensibil majorată de faptul că acestea contează și ca selecție oficială în vederea alcătuirii echipelor naționale de juniori și junioare, care urmează să la startul peste puțină vreme în cadrul campionatelor europene pe teren acoperit. Această competiție continentală „indoor“ a tinerelor rachete este programată între 22—24 februarie, cu finale la 13—15 martie. Echipele vor fi formate din cîte 4 jucători (plus o rezervă).

Pentru încheiere, să facem cunoscute numele acelora care nemijlocit depun strădanii pentru creșterea tinerelor cadre de tenismani, la „23 August“. Antrenor coordonator este **Vasile Serester,** secondat de antrenorii **Ecaterina Roșianu, Gheorghe Boaghe** și **Alexandru Bădin.** Lor — și mai cu seamă elevilor lor — le urăm succes deplin !

Radu VOIA

„JUCĂTORUL BUN RĂZBATE !“

Scriam la sfîrșitul anului, într-un articol deloc pesimist, că mă despart cu mari și durabile regrete de cenușiul sezon fotbalistic. Nu știu pe cîți am convins de îndreptățirea sentimentului meu — mai ales că alți amici susțineau și ei foarte convingător că sezonul a fost atît de nesatisfăcător încît nici nu avem ce regreta — cert este că în noaptea de Revelion, printre mulți bănici, bibani, bibănei și bibancuri, ba uneori unibancuri sau chiar zerobancuri, printre caraiuri și tastamane, am dat amuzat oftat de uimire, dacă se poate așa ceva, și cred că se poate: chiar așa, frați umoriști, cînd mai veseli cînd mai triști ? Chiar așa? O noapte întreagă să nu mai auzim un banc cu fotbalul nostru ? Un banc bun, un banc nou, un banc memorabil...

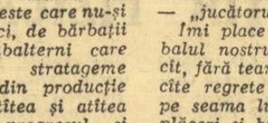

Oh, firește, eu înțeleg că nu numai lumea dar și creatorii de glume s-au săturat de plicticoasele neveste care nu-și lasă soții la meci, de bărbații funcționari și subalterni care caută fantastice strategeme pentru a fugi din producție la cuplaj, de atîtea și atîtea calambururi cu progresul și regresul, cu Tamango și Real Giulești. Dar la atîta să se fi redus hazul în jocul nostru ? Nu au apărut expresii noi, tipuri noi, situații noi în tribunele și peluzele arenelor noastre ? În afară de Bănică Ștefan: care la un moment dat ținea cu Rapidul, și de Rădulescu Dem care „lua“ Progresul — spre încîntarea inimii mele — n-am mai auzit decît o dată că există fotbaliști care dau alături de poartă. Ha, ha, ha — ca să spun așa.

Dacă un fenomen ca fotbalul nu mai naște la sfîrșit de an o glumă bună, atunci oamenii inteligenți și deci dotați cu umor, au de ce să fie cumva îngrijorați. Mai rea ca supărarea serioasă este indiferența. Unul din semnele sigure ale indiferenței este lipsa de umor. Nu știu dacă s-a observat cu emoția cuvenită cîți spectatori au venit la fotbal, chiar după eșecurile din această toamnă. Erau supărați, fără îndoială, dar nu indiferenți. Supărați, ei continuau să „cînte“ golurile lui Dudu, să se înghesuie în jurul lui Pop și Dragu, să-l aplaude pe Dumitrache, să se bucure de driblingurile lui Marcu, ba chiar să descopere noi surse de energie veselă fie cu Lupău, fie cu Geolgău. Mi s-a părut un fenomen extraordinar — din care putea ieși un cîntec de inteligență populară, de of, dor și mai cu seamă haz. N-a „ieșit“... Umoriștilor nu le mai pasă de fotbal ? De ce ? Nu pot să cred. Oricît de serioase sînt problemele lui, pe care le dezbatem tot anul, ar trebui să existe totuși o noapte de nevinovăție în care să acceptăm cu toții că fotbalul e și un joc, un joc pe serioaselea, din care se pot desface prietenii, dar nu poate pieri surîsul, ba chiar rîsul, magicul hohot de rîs cu care — cum se zice la tribuna a II-a — „jucătorul bun răzbește“.

Îmi place atît de mult fotbalul nostru și al altora încît, fără teamă, recunosc că la cîte regrete și triștețI încerc pe seama lui, am tot atîtea plăceri și bucurii. Cînd n-am să mai zîmbesc la o fentă a lui Tevi, la o „aiureală“ a lui Răducanu care simultan mă face să urlu, cînd mă voi uita cu acreală la o bombă a lui Oblemenco și nu mă va mai interesa ce a făcut „U“ Cluj-Napoca duminică, — atunci mă voi duce să mă consult, v-o jur, profund neliniștit.

Desigur c-aș vrea să avem un fotbal ca gimnastica sau, fie, numai ca rugbyul, și ele prea puțin „cîntate“ în noaptea cea lungă. Dar am atîta umor în mine ca să știu că nici campioni mondiali nu am înceta să discutăm aprig, luîndu-ne și de păr, cum mi s-a întîmplat, dacă Dudu e sau nu un „pomanagiu“... Și ce e rău în asta ? — mă întreb. În anul în care am păsit asta să ne fie singura problemă nerezolvată în fotbalul nostru : e Dudu un Gerd Müller ratat sau Müller (Dieter) e un Dudu ceva mai norocos ?...

BELPHEGOR

CEI MAI BUNI SPORTIVI ROMÂNI AI ANULUI 1976

STABILIȚI DE FEDERAȚIILE DE SPECIALITATE

ÎNOT

1. CARMEN BUNACIU, 2. Anca Micläuș, 3. Mihaela Costea, 4. Daniela Georgescu (toate de la Dinamo București), 5. Camelia Hoțescu (Șc. sp. Ploiești), 6. Valerica Vlăsceanu (Petrolul Ploiești), 7. Marian Slavic (Steaua), 8. Zeno Oprițescu (Steaua), 9. Adrian Horvath (Dinamo București), 10. Ligia Anastasescu (Dinamo București).

POLO

1. CORNEL RUSU (Rapid București), 2. Dinu Popescu (Dinamo București), 3. Ilie Slăvei (Rapid București), 4. Adrian Schervan (Rapid București), 5. Viorel Rus, 6. Doru Spinu, 7. Liviu Răducanu (toți de la Dinamo București), 8. Valeriu Țăranu (Rapid București), 9. Adrian Nastasiu (Dinamo București), 10. Iuliu Olah (Rapid București).

SĂRITURI

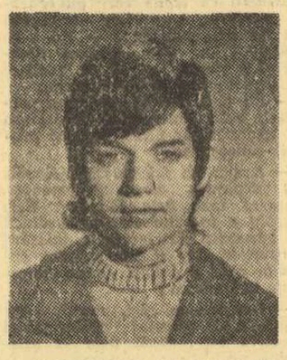

1. GEORGIANA SĂCĂLEANU (C.S. Școlarul București), 2. Vasile Nedelcu (Progresul București), 3. Ion Ganea (C.S.M. Sibiu), 4. Anca Făgețean (C. S. Școlarul București), 5. Alexandru Bagiu (Crișul Oradea), 6. Elena Cîrstică (Progresul București), 7. Ruxandra Hociotă (Șc. sp. Sibiu), 8. Magdalena Toth (Crișul Oradea), 9. Victor Bastar (C. S. Școlarul București), 10. Carmen Bădescu (Progresul București).

OINĂ

1. MIHAI ANDROSCA (Dinamo București), 2. Ioan Păulescu (Universitatea Buc.), 3. Nicolae Păsărică (Dinamo București), 4. Marin Georgescu (Viața Nouă Olteni-Teleorman), 5. Ioan Șchiopu (Tricolorul Baia Mare), 6. Vasile Androșca (Betonul Neamț), 7. Ion Ritivoi (Dinamo Tulcea), 8. Nicolae Fundățeanu (Celuloza Călărași), 9. Aurel Vlădan (Avîntul Curcani-Ilfov), 10. Ion G. Drelciuc (Avîntul Frasin-Suceava).

S-A ÎNCHEIAT CONSFĂTUIREA ANTRENORILOR DIN DIVIZIILE A ŞI B

FOTBAL

O ACŢIUNE UTILĂ, ALE CĂREI ROADE LE AŞTEPTĂM ÎN VIITORUL SEZON COMPETIŢIONAL

Ieri s-a încheiat, la Snagov, consfătuirea antrenorilor de la echipele divizionare A şi B, acţiune organizată de F.R.F., prin Colegiul central al antrenorilor, în scopul reîmprospătării cunoştinţelor de specialitate ale tehnicienilor din sfera fotbalului nostru de performanţă şi al unui util schimb de experienţă, pe plan metodologic, acum în preajma reluării pregătirilor în vederea noului sezon competiţional de primăvară.

Înainte însă de a trece în revistă principalele momente din programul ultimei zile a consfătuirii, să facem loc citorva necesare completări privind materialele prezentate marţi după-amiază, pe care le-am enunţat doar, în numărul precedent al ziarului nostru.

Este vorba, în primul rînd, de referatul dr. **A. Demeter**, cuprinzînd unele aspecte ale activităţii sistemului nervos central şi rolul determinant al acestuia în perfecţionarea calităţilor motrice şi a deprinderilor motrice ale jucătorilor de fotbal. Expunerea, susţinută de numeroase exemplificări, a scos în evidenţă importanţa mare pe care o are, în procesul instructiv-educativ, **individualizarea pregătirii, metodă de lucru impusă de diferenţierea fotbaliştilor, în raport de trăsăturile caracteristice diferitelor tipuri de activitate nervoasă superioară.** În completarea acestei foarte utile expuneri, **dr. M. Ciortea** s-a referit la colaborarea dintre antrenori şi medici, subliniind nevoia îmbunătăţirii permanente a acestei relaţii în interesul optimizării procesului de antrenament şi al creşterii randamentului competiţional al jucătorilor. Suita referatelor de marţi după-amiază a fost încheiată de antrenorul **I. Voica** cu o temă de mare actualitate, **„Forţa şi mijloacele pentru dezvoltarea forţei"**, în cadrul căreia au fost prezentate exerciţii şi complexe de exerciţii — atît pentru perioada pregătitoare, cît şi pentru cea competiţională — vizînd îmbunătăţirea continuă a acestei foarte importante calităţi motrice care s-a dovedit deficitară în ultimii ani la majoritatea fotbaliştilor noştri, inclusiv la cei din loturile reprezentative.

La primul punct al ordinei de zi din programul de ieri al consfătuirii, antrenorul federal **C. Cernăianu** a făcut cunoscute participanţilor **recomandările tehnico-metodice ale F.R.F., pentru returul actualei ediţii de campionat.** Cu acest prilej, a fost prezentat **un ciclu săptămînal de antrenament — orientativ — aplicabil în perioada pregătitoare şi un altul pentru perioada competiţională**, amîndouă ţinînd însă seama de cerinţele unei reale valorificări a instruirii în contextul jocului oficial.

În continuare, **antrenorul A. Niculescu a expus** tema: **„Organizarea jocului în cadrul concepţiei actuale a fotbalului nostru"**. Folosind bogata sa experienţă în domeniul tacticii fotbalistice şi ţinînd seama de necesitatea unei redimensionări calitative a acestui factor al antrenamentului în raport cu dezvoltarea fotbalului, vorbitorul a insistat, îndeosebi, asupra unor idei reprezentînd, în esenţă, un veritabil îndrumar metodic, calea de urmat pentru o cît mai eficace exprimare pe plan tactic-colectiv a unei echipe. Aceste idei, subliniate în referatul prof. A. Niculescu au fost: **perfecţionarea jocului actual prin ameliorarea tuturor factorilor implicaţi (selecţie, antrenament, formulă competiţională, condiţii materiale); creşterea rolului modelului de joc în viaţa echipelor noastre; organizarea judicioasă a acţiunilor de joc şi în cadrul acestora, modul de acţiune în atac şi în apărare; promovarea şi cultivarea jocului direct; reconsiderarea jocului la momente fixe** (în special loviturile libere din zona porţii şi loviturile de colţ).

Programul zilei de ieri a cuprins şi un moment inedit: o lucrare scrisă, mai bine zis un extemporal cu două întrebări, cărora antrenorii-cursanţi au fost obligaţi să le răspundă în timp de 45 de minute (durata unei reprize de meci): 1. jocul fundaşului de acoperire în faza de atac şi apărare, aşa cum acţionează acesta în cadrul echipei respective; 2. exemplificarea unor combinaţii specifice echipei antrenate.

În încheierea lucrărilor consfătuirii antrenorilor divizionari A şi B, a luat cuvîntul vicepreşedintele F.R.F. **Ştefan Covaci**, care, în loc de concluzii, a ţinut să reamintească tuturor tehnicienilor din sfera fotbalului nostru de performanţă principalele obligaţii ale acestora în perspectiva viitorului sezon competiţional, pentru o reală redresare a fotbalului românesc, pentru realizarea obiectivelor noastre pe plan internaţional:

1. aplicarea, pe plan tehnic, a celor cinci caracteristici de bază ale jocului modern (jocul cu fundaş central de acoperire, jocul fără minge, marcajul, schimbarea ritmului de joc şi accelerarea lui în faza de finalizare, punerea în practică a unor combinaţii specifice fiecărei echipe), **a trăsăturilor conceptiei de joc şi indicaţiilor metodice, privind returul actualei ediţii de campionat; 2. organizarea judicioasă a activităţii jucătorilor la cluburi, în cadrul căreia să fie incluse, în afara orelor de antrenament, teme de pregătire politică, de pregătire teoretică, activităţi cultural-educative şi lecţii de însuşire a unor limbi străine de circulaţie mondială; 3. participarea jucătorilor divizionari la instruirea celor mai mici fotbalişti din centrele de copii şi juniori, cărora să le servească ca model de execuţie şi de comportare; 4. îmbunătăţirea în contextul întrecerii competiţionale a spiritului de sportivitate.** (În acest sens, antrenorii divizionari sînt obligaţi ca, în viitor, să se prezinte, cu 30 de minute înainte de meci, împreună cu unul din conducătorii echipei, pentru a saluta pe arbitri la cabina acestora. La sfîrşitul partidei antrenorii şi conducătorii celor două echipe combatante vor trebui să facă acelaşi lucru, indiferent de rezultatul din teren, ca o expresie a adevăratului spirit de fair-play.).

Apreciind ca foarte utilă consfătuirea antrenorilor, prin conţinutul său tehnic, climatul de muncă şi seriozitatea participanţilor, vicepreşedintele F.R.F. şi antrenor al echipelor reprezentative, Ştefan Covaci, şi-a exprimat convingerea că, odată reîntorşi la echipele respective, antrenorii divizionari vor pune în practică cunoştinţele însuşite, că vor folosi întreaga lor capacitate pentru obţinerea unor rezultate pe măsura condiţiilor existente.

Au cuvîntul aleşii cronicarilor noştri

IORDĂNESCU: „MAREA PERFORMANŢĂ RECLAMĂ EFORTURI SPORITE..."

După cum se ştie, redacţia noastră a desemnat, la sfîrşitul anului, pe cei mai buni fotbalişti din 1976. Începînd cu acest număr vom publica interviuri cu primii trei clasaţi; deschide seria convorbirilor, Anghel Iordănescu (Steaua), clasat pe locul trei.

— Dacă priveşti înapoi, spre anul recent încheiat, ai motive de satisfacţii?

— Da. Echipa la care joc a cîştigat în 1976 campionatul şi Cupa. De altfel, cei mai vechi dintre noi, ca şi cei din „noul val", nutrim speranţa să reînnodăm frumoasa tradiţie a clubului Steaua, în sensul de a repeta astfel de isprăvi.

— Cu alte cuvinte, avansezi, din start, superlativul „roş-albaştrilor" marea promisiune pentru anul în care am intrat?

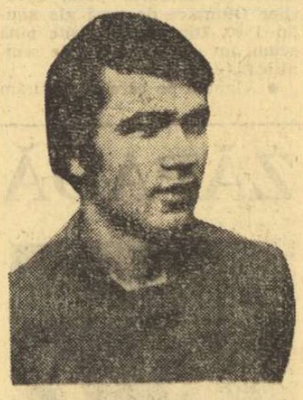

— Este o mare dorinţă şi cu toţii sîntem conştienţi că o nouă performanţă nu vine singură. Ştim că e nevoie de muncă, de seriozitate, de conştiinciozitate, de o disciplină de fier, pentru ca visul pe care l-am ţesut în puţinele zile de vacanţă ale acestei ierni să devină realitate.

— Visul despre care vorbeşti a venit din evoluţia spectaculoasă din finalul sezonului?

— Apreciez că am terminat bine un sezon destul de greu prin solicitările mai ales de ordin nervos. Se ştie, nereuşitele echipelor de club în competiţiile europene, ca şi acelea ale echipei naţionale au produs, pe bună dreptate, amărăciunea, au declanşat critici severe care, într-un fel sau altul, s-au repercutat psihic în competiţia internă, unde comportarea de ansamblu a echipei eu aş nota-o cu 6...

— Ce crezi că a greşit, în principal, asupra evoluţiei, de ansamblu, a echipei Steaua în prima parte a sezonului?

— Părerea mea este că jucătorii de bază, piesele grele ale formaţiei, n-au avut constanţă, s-au pus greu pe picioare. În trecutul campionat, temelia cîştigării titlului s-a pus de la... mijlocul terenului.

— S-a vorbit şi se vorbeşte mult despre un decalaj al pregătirii fizice a jucătorilor noştri în comparaţie cu parametrii fotbalului internaţional. Încă din toamnă federaţia de specialitate a stabilit un nou regim al pregătirilor.

— Orientarea o găsesc foarte oportună şi nimeni nu are de ce să se plîngă, să se tocmească, întrucît marea performanţă reclamă eforturi sporite. Evident, la început n-a fost uşor şi, în mod sigur, greul îl vom simţi acum, în apropiata campanie a pregătirilor. Cu iscusinţă şi cu metode proprii, dar neabandonînd ideea că această înaltă pregătire trebuie să slujească legile proprii ale fotbalului, am credinţa că fotbalul românesc se va fortifica.

— Zilele acestea se va da startul pregătirilor „tricolorilor" în greaua campanie a preliminariilor C.M. din primăvara care vine.

În calitate de component al lotului, la ce se gîndeşte Iordănescu în momentul de faţă?

— La o calificare spectaculoasă! Cum s-o numesc altfel, din moment ce adversarii noştri, reprezentativele Iugoslaviei şi Spaniei, au locuri fruntaşe în ierarhia fotbalului european? Nu ştiu ce gîndesc alţii, dar, la drept vorbind, mie îmi place această companie selectă, mă stimulează...

— În sfîrşit, poţi să desemnezi — ca o părere personală — pe jucătorul numărul 1 al anului trecut?

— Greu să dai o decizie, în contextul unui an fotbalistic aşa cum a fost cel trecut. Totuşi, îndrăznesc să-l apreciez, numărul 1 pe bunul meu coleg de naţională Dudu Georgescu, pentru simplul motiv (dacă este aşa de simplu!) că el are o bună poziţie în lumea fotbalului european, prin perspectiva de a cîştiga pentru a doua oară „Gheata de aur", şi că este cel mai productiv atacant al ţării.

Stelian TRANDAFIRESCU

START! *Ieri, la centrul de medicină sportivă din cadrul Complexului „23 August", din Bucureşti, fotbaliştii dinamovişti au luat startul într-un veritabil maraton, în nenumăratele secţii ale controlului medical. Fotografia noastră îi înfăţişează pe* Dobrău, Eftimescu, Ion Marin *şi portarul* Ene *în faţa fişierului înainte de a „porni la drum". Prima serie, alcătuită din* Dinu, Ştefan, Custov, Ghiţă *şi alţii se şi află sus, în cabinetul de cardiologie.*

În cursul zilei de astăzi, se vor supune rigorilor controlului medical componenţii lotului reprezentativ.

Popasuri în Divizia C

ÎN SERIA A VI-a TREI CANDIDATE LA PRIMUL LOC

Dacă revedem clasamentul turului seriei a VI-a, în care activează echipe din judeţele **Argeş, Olt, Dîmboviţa şi Teleorman**, observăm că, din primele etape, trei echipe s-au instalat în frunte: **Muscelul Cîmpulung, Metalul Mija** (fosta divizionară B) şi **Petrolul Tîrgovişte.** Cu toate că Muscelul a condus timp de 12 etape (ultimele 10 consecutiv) n-a fost scutită nici un moment de emoţii. În majoritatea cazurilor a avut un avantaj de numai 1—2 puncte, cu toate că a cîştigat un joc şi la... masa verde (cel cu Răsăritul Caracal). După penultima confruntare din toamnă a avut un avans de 3 puncte dar, pierzînd în derby-ul de la Tîrgovişte din etapa a XV-a, principalele rivale s-au apropiat la numai un punct de cîmpulungeni. Deci, se anunţă un retur furtunos...

Surprizele (plăcute sau neplăcute) le-au constituit echipele **Petrolul Videle,** noua promovată, care a terminat turul pe locul 5 cu 17 puncte şi ROVA Roşiori, echipă care, în ultimele două ediţii ale competiţiei, se află tot timpul în lupta pentru promovare, dar care acum se află în anonimat, pe locul 11 cu numai 13 puncte şi cu 7 meciuri pierdute.

Din punct de vedere al disciplinei, seria a VI-a se situează la... periferie, nu mai puţin de 14 echipe avînd în toamnă jucători suspendaţi; iar Progresul Corabia a primit şi interdicţia de a juca pe teren propriu, timp de 3 etape, şi a avut şi trei jucători scoşi din activitate pe 12 etape!

Din statistica seriei reţinem numărul mare de meciuri egale: 34, pe lîngă cele 70 cîştigate de gazde şi 16 de către oaspeţi, care — din cele 350 de goluri înscrise — au marcat 101. Cel mai sever scor s-a înregistrat în etapa a VI-a, 7—0 în meciul dintre Constructorul Piteşti şi Progresul Pucioasa.

Despre fruntaşa seriei, MUSCELUL CÎMPULUNG MUSCEL (situaţia în clasament: locul 1 15 10 3 2 33—11 23 p); echipa a fost antrenată de fostul internaţional **Ion Barbu,** care a plecat din Cîmpulung, fiind promovat în funcţia de preşedinte la clubul piteştean, F. C. Argeş. Se preconizează — după cum ne-a relatat corespondentul nostru, **Paul Mateoiu** — ca în retur echipa să fie condusă de cuplul de jucători **M. Popescu — R. Jercan.** Muscelul, care a purtat de-a lungul anilor mai multe denumiri, printre care şi Vulturul, activează în Divizia C de 10 ani. Vîrsta medie a echipei — 23,6 ani. Lotul: **Stan, Cioiponea, Maria — Dumitru, Zamfir, Minţu, Din I, Păun, Calangiu, Bădescu — M. Popescu, Toma II, Radu I — Chingaru, Berevoeanu, Dobrescu, Pamfil, Din II şi Jercan.** Golgeter în tur a fost M. Popescu cu 7 goluri. Mezinul formaţiei este fundaşul **V. Dumitru** — 17 ani, iar veteranul portarul **Stan** — 32 ani. În prima jumătate a campionatului Muscelul a avut trei jucători eliminaţi, Berevoeanu, Dobrescu şi Din I, iar pentru diferite abateri de la sportivitate jucătorii au primit de la arbitri nu mai puţin de 15 cartonaşe galbene! Cele două înfrîngeri, Muscelul le-a suferit în etapa a XII-a (0—3 cu Dacia, la Piteşti) şi a XV-a (0—1 la Tîrgovişte, cu Petrolul. Cu echipa de pe locul secund, Metalul Mija, fruntaşa seriei a jucat pe teren propriu şi a întrecut-o cu 2—0. **Muscelul este o echipă bună cu un atac incisiv — a înscris cele mai multe goluri dintre toate formaţiile seriei (33) şi o apărare decisă, robustă — dovadă numărul mic de goluri primite (11). Se impune însă o mai intensă muncă de educaţie în rîndurile jucătorilor.**

T. RĂBŞAN

AMENAJĂRILE DESTINATE PRACTICANŢILOR SPORTURILOR DE SEZON TREBUIE SĂ FIE FOLOSITE DIN PLIN

(Urmare din pag. 1)

Dorna-Arini, Panaci şi Vama, realizîndu-se, totodată, şi 26 de patinoare naturale la Vatra Dornei, Cîmpulung, Rădăuţi, Fălticeni şi Suceava. În acelaşi timp, în toate localităţile montane vor exista derdeluşuri..."

Multe dotări în judeţul Braşov

Sunăm la subredacţia noastră din **Braşov.** După obişnuitul apel, la capătul celălalt al firului, ne răspunde colegul **Mihai Bără.**

— Cum a fost asigurată baza materială pentru practicarea sporturilor de iarnă? Mai întîi în ceea ce priveşte patinajul.

— La Braşov, în ciuda unei vremi capricioase, funcţionează în prezent mai multe patinoare naturale pe terenurile Olimpia, Voinţa, Tractorul, Liceul Unirea, Dinamo şi Rafinăria Nouă. Se lucrează intens ca în cel mai scurt timp să fie date în folosinţă şi altele, ca de pildă cele de la Şcolile generale 6 şi 10 din municipiu sau cel de la Şcoala generală 4 din Făgăraş. Amintim că şi patinoarul artificial din Poiana este solicitat din plin, şi pentru faptul că este dotat cu numeroase şi de bună calitate materiale şi echipamente de închiriat.

— Desigur, însă, schiul se află pe primul plan...

— Bineînţeles. Mai întîi, însă, aş vrea să amintesc că pentru sănius vechiul drum al Poienii a rămas pîrtia ideală, preferată a miilor de copii din Scheii Braşovului.

Amenajările cele mai numeroase sînt, însă, în domeniul schiului. Pe lîngă cele cunoscute, clasice, din Poiana, Predeal, Sinaia, Bilea, Păltiniş, consemnăm intrarea în funcţiune a două instalaţii noi de urcat pe Valea Dorului, lîngă Vîrful cu Dor, precum şi a unui schi-lift la Comandău şi a altuia la Balvanyos, localităţi cu profil montan din judeţul învecinat Covasna. Ambele au şi pîrtii corespunzătoare în imediata vecinătate. Cea mai meritorie acţiune întreprinsă de Sectorul de transport pe cablu (condus de ing. Ion Furtună) al I.T.T.A. Bucureşti este realizarea a aproape 30 de instalaţii portabile de urcat, baby-lift, care pot fi puse la dispoziţia publicului, unde apar solicitări temporare de vacanţă, după cum pot fi deplasate la altitudine pentru prelungirea sezonului sportiv. Dar...

— Există şi un „dar"?

— Din păcate există. De pildă întîrzierea intrării în funcţiune a noului schi-lift de pe pîrtia de slalom — sub teleferic — din Poiana, amenajările încă insuficiente ale unor pîrtii din Poiană şi din Bucegi sau, de pildă, neprogramarea în această perioadă a unor concursuri mai numeroase pentru copii şi amatori.

Pîrtia de la Predeal, dotată cu mijloace mecanice, asigură condiţii optime de practicare a schiului pentru numeroşi amatori. Dovadă şi această imagine surprinsă, în aceste zile, de fotoreporterul nostru, Dragoş Neagu

Tradiţii harghitene

„În judeţul Harghita nu există oraş, comună sau şcoală fără un patinoar simplu sau pistă de patinaj, fără pîrtie de schi sau sănius" — şi-a început relatarea corespondentul nostru **Valeriu Paşcanu.**

Într-adevăr, este cunoscută preocuparea factorilor cu atribuţii din acest judeţ în ceea ce priveşte dezvoltarea sporturilor de iarnă, discipline mult îndrăgite de tineri şi adulţi. Din cîte am fost informaţi, încă din toamnă s-a întocmit un plan concret privind lucrările de amenajare şi reparaţii ce trebuiau executate, astfel că, în prezent, baza materială se prezintă în bune condiţii. În comunele **Mădăraş, Lăzarea, Ciumani, Joseni, Suseni, Remetea, Dănesti s-au** realizat prin muncă patriotică terenuri de hochei naturale, dotate cu mantinele, tribune, instalaţii de nocturnă şi chiar cu tabele de scor electrice. De asemenea, notăm că pîrtiile de schi de la **Băile Harghita, Izvorul Mureş, Harghita-Mădăraş** au schi-lifturi, iar cea de la **Gheorghieni — km 4** instalaţie de iluminat.

Aşa cum a consemnat corespondentul nostru se constată, totuşi, **„comparativ cu anii precedenţi o mai slabă preocupare din partea**

Pregătiri...

Consemnăm pe scurt şi alte aspecte constatate de corespondenţii noştri, toate avînd însă aceeaşi idee distinctă: **preocupare pentru asigurarea unor condiţii optime de practicare a sporturilor de iarnă.**

● „În **judeţul Neamţ** încă din vara anului trecut toate cele 17 pîrtii de schi au fost curăţate şi amenajate, iar materialele cu care sînt dotate centrele au fost reparate. În octombrie a fost elaborat un plan operativ vizînd amenajarea de patinoare naturale la **P. Neamţ — 5, Bicaz, Tg. Neamţ — 2, Roman — 2, Costişa, Roznov, Hangu şi Taşca.** Se vor monta două baby-lifturi la **Cozla — P. Neamţ şi Durău" (C. Verinca).**

● „Intense pregătiri am văzut şi în comunele judeţului **Iaşi, la Prisăcani, Gorban, Crozeşti** unde s-au făcut patinoare, precum şi la **Gropniţa, Dagîţa, Sineşti, Oţeleni şi Coţnari,** unde există pîrtii de schi şi sănius". **(D. Diaconescu).**

● „La clubul **Mureşul** din **Tg. Mureş** funcţionează deja un patinoar, numărul acestora în municipiul nostru urmînd să crească la şapte prin darea în folosinţă a celor de la **Voinţa, Institutul pedagogic, I.M.F., Lemnarul şi Electromureş.** De asemenea, la **Sighişoara, Reghin, Tîrnăveni şi Sovata** amatorii de patinaj vor avea la dispoziţie 17 patinoare naturale. Pentru cei ce doresc să se iniţieze în schi vor funcţiona asemenea centre la **Tg. Mureş** — pe platoul Cornheşti, dealul Ţinege şi în cartierul Tudor —, la **Sighişoara şi Reghin. (I. Păuş).**

● „Sînt amenajate, în judeţele **Bistriţa-Năsăud,** pîrtii de schi la **Măgura Calului** — şi cu un schi-lift —, **Fintinele, Prundul Bîrgăului, Năsăud, Dealul Budacului.** De asemenea, vor mai fi pîrtii de schi la **Rodna, Singiorz-Băi şi Bistriţa Bîrgăului,** în timp ce în oraşul **Bistriţa** sînt amenajate patru patinoare naturale la baza sportivă **C.F.R., stadionul Progresul, Şc. generală 1 şi Liceul Liviu Rebreanu.** De notat că la toate amenajările elevii bistriteni au efectuat numeroase ore de muncă patriotică. În contrast cu atmosfera generală de muncă pasionată s-au situat profesorii şi antrenorii de la centrele de schi din comunele Şanţ, Măgura Ilvei, Lunca Ilvei şi Telciu, care persistă, de fapt, într-o mai veche atitudine de nepăsare". **(I. Toma).**

★

Din exemplele prezentate se desprinde clar faptul că, cu deosebire, acolo unde condiţiile de climă permit s-au depus străduinţi notabile pentru asigurarea bazei materiale necesară practicării în mod corespunzător de un mare număr de oameni, tineri şi adulţi, a sporturilor de iarnă preferate. S-au depus eforturi, s-au cheltuit sume însemnate, dar, în acelaşi timp, au fost semnalate şi unele neajunsuri. De aceea, se impune a se lua toate măsurile, sezonul rece este abia la început, pentru ca toate bazele sportive să fie bine gospodărite, pentru ca activitatea sportivă de masă să se desfăşoare în condiţii optime.

LOTO – PRONOSPORT INFORMEAZĂ

ULTIMELE ZILE PENTRU PROCURAREA BILETELOR LA MAREA TRAGERE EXTRAORDINARĂ PRONOEXPRES A NOULUI AN DIN 9 IANUARIE 1977

Se atribuie autoturisme „Dacia 1300" şi „Skoda S 100", excursii în U.R.S.S., R.D.G., Italia, Grecia, cîştiguri în bani fixe şi variabile.

Se acordă cîştiguri suplimentare din fond special.

În total se extrag 50 de numere cîştigătoare.

Se cîştigă şi cu 3 numere.

Oferind celor dragi cadouri — bilete la marea tragere Pronoexpres a noului an oferiţi şansa de a cîştiga autoturisme, excursii peste hotare şi bani.

CÎŞTIGURILE TRAGERII PRONOEXPRES DIN 29 DECEMBRIE 1976

Extragerea I: cat. 1: 1 variantă 25% autoturism Dacia 1300 şi 1 variantă 10% a 28 000 lei; cat. 2: 1,95 a 22 655 lei; cat. 3: 13,10 a 3 372 lei; cat. 4: 46,20 a 956 lei; cat. 5: 122 a 362 lei; cat. 6: 3 782,70 a 40 lei.

REPORT CAT. 1: 95 853 lei.

Extragerea a II-a: cat. B: 3,35 variante a 14 458 lei; cat. C: 33,10 a 1 463 lei; cat. D: 1 736,20 a 60 lei; cat. E: 125,60 a 200 lei; cat. F: 2 325,40 a 40 lei.

REPORT CAT. A: 107 573 lei.

Autoturismul Dacia 1 300 a revenit participantului Popescu C. Ion din Piteşti, iar cîştigul de 28 000 lei a fost obţinut de Cojocaru Cristache din Ploieşti, care mai obţine şi o suită de alte cîştiguri.

Divizia B — la jumătatea parcursului

Seria a III-a:

DIN TREI EXDIVIZIONARE A. DOAR OLIMPIA S-A IMPUS

Cum criteriul geografic a avut prioritate, cele trei retrogradate din divizia A — **Olimpia Satu Mare, C.F.R. şi „U" Cluj-Napoca** — aveau să activeze în acest an în seria a III-a a Diviziei B. Iată de ce pe bună dreptate, iubitorii fotbalului au aşteptat cu nerăbdare această întrecere. Se aveau în vedere concurenţa lor directă, ambiţiile de revenire în primul eşalon şi, de ce nu, contribuţia celor 3 exdivizionare A la ridicarea nivelului fotbalului practicat în seria a III-a, despre care, cu ani în urmă, se spuneau destule lucruri frumoase. Dar aşteptările n-au fost confirmate pe deplin. Capricioasa echipă **a universitarilor clujeni** a avut o evoluţie oscilantă şi, abia spre finalul sezonului, a revenit între fruntaşele seriei. După un 0—0, „acasă", cu Olimpia Satu Mare (din nou o programare neinspirată), a început să ofere rezultate surpriză: 0—1 cu Armătura Zalău, la Cluj-Napoca, după care a cîştigat cu 1—0 la Baia Mare. Pierzînd apoi tradiţionalul derby cu feroviarii clujeni (în etapa a VI-a). **„U" Cluj-Napoca** se afla după 6 runde pe locul 13. Echipa i-a pierdut pe **Porţchi, Bataliu, Vaczi,** dar au rămas **Anca, Uifăleanu, Cîmpeanu, Hurloi,** faţă de care pretenţiile erau cu totul altele. La **C.F.R.,** după un început satisfăcător, lucrurile au mers tot mai rău pentru că şi-au făcut loc şi abdicările de la disciplina care a caracterizat în anii trecuţi această echipă. **Deşi cu Boca, Tegean, L. Mihai, Lupu în formaţie, C.F.R. a ajuns să încheie sezonul pe locul 16, după rezultate şi comportări lamentabile. Din cele 3 foste divizionare A, doar Olimpia Satu Mare a ţinut la onoarea sa de fostă participantă în primul eşalon al fotbalului românesc.** Comportarea ei merită toată lauda. Pe lîngă maturitate şi experienţa competiţională, Olimpia şi-a impus şi valoarea sa de ansamblu, mai bună. A avut un start excelent (9 puncte în primele 5 etape, golaveraj 11—0), a avut tăria să suporte şocul de la Cavnic, unde a pierdut cu 2—3, după care, încet, dar sigur, s-a impus ca un lider autoritar, terminînd turul cu 6 puncte avans, după ce nu a cedat, în nici una din cele 17 etape, locul I în clasament. Fără să piardă vreun punct acasă (performanţă pe care au mai realizat-o doar **Aurul Brad şi C.F.R. Timişoara**), Olimpia s-a impus şi în deplasare, unde a obţinut 10 puncte şi golaveraj 8—5, singurul pozitiv după cel al Petrolului. O surpriză plăcută au constituit-o noua promovată **Aurul Brad** precum şi **C.I.L. Sighet,** după cum **Gloria Bistriţa** a rămas şi în acest an o formaţie de bază a acestei serii. Se cuvine a fi remarcată şi **C.F.R. Timişoara,** dar comportările în deplasare au privat-o de o poziţie mai bună. La fel au stat lucrurile şi cu concitadina sa, **U.M.T.** În ceea ce o priveşte pe **F.C. Baia Mare,** rezultatele ei au fost departe de lotul promisiunile şi pretenţiile sale, dar torită unei pronunţate inconstanţe.

Şi în seria a III-a, ca să nu facă excepţie de la regulă, cele mai multe dintre echipe s-au bazat pe ceea ce au realizat pe terenul lor: **Minerul Lupeni, Mureşul Deva, Dacia Orăştie** şi **Minerul Cavnic** sînt clasate doar prin punctele obţinute pe terenul propriu. Un alt aspect, la fel de bizar: **Aurul Brad (locul 2) şi C.F.R. Timişoara (locul 6) au marcat în deplasare doar cîte un gol, aceleaşi înaintări care, pe terenul lor, au înscris 23 şi, respectiv 19 goluri! Dacia Orăştie egalează recordul lui C.S.M. Borzeşti: 0 goluri în deplasare!** Dar ce spuneţi de golaverajul lui U.M.T.? 27—1 acasă, 4—20 în deplasare (2 goluri înscrise în partida cu C.F.R. Timişoara). Iată două „serii" ale U.M.T.-ului: 4—0, 4—0, 4—0, 4—0, 2—0, 6—0, pe terenul său; 0—3, 0—3, 0—3, 0—2, 0—2, în deplasare! Unde este, oare, valoarea adevărată a acestei echipe? Cum o putem evalua? Chiar nu mai ştiu nimic, cînd se deplasează, jucători ca **Bungău, Giuchici, Belanov, Pîrvu,** cîndva divizionari A?

Şi în seria a III-a, raportul punctelor „gazde" — „oaspeţi" este edificator: 257—49. Dar iată punctele realizate de echipe pe terenul lor şi în deplasare: **Olimpia 16—10, Aurul Brad: 18—2, „U" Cluj-Napoca 13—7; Gloria Bistriţa 15—4; C.I.L. Sighet 16—3; C.F.R. Tim. 18—1; F.C. Baia Mare 14—4; Armătura Zalău 12—3; Victoria Călan 15—2; Industria Sîrmei 16—1; U.M.T. 15—1; Minerul Lupeni 16—0; Sticla Turda 12—3; Mureşul Deva 15—0; Rapid Arad 12—2; C.F.R. Cluj-Napoca 10—4** (din acestea, 2 cu „U"); **Dacia Orăştie 13—0; Minerul Cavnic 11—0.** În ceea ce priveşte golaverajul, acesta a fost realizat astfel: **Olimpia 28—5, pe terenul propriu, 8—5 în deplasare; Aurul Brad: 23—5, 1—10; „U" 9—4, 6—13; Gloria 22—3, 7—17; C.I.L. Sighet: 16—2, 3—13; C.F.R. Tim. 19—3, 1—14; F.C. Baia Mare: 17—4, 8—14; Armătura: 16—5, 6—19; Victoria Călan: 11—4, 6—17; Ind. Sîrmei: 17—5, 5—23; U.M.T.: 27—1, 4—20; Minerul Lupeni: 15—3, 2—17; Sticla: 14—6, 3—16; Mureşul Deva: 12—6, 3—17; Rapid: 11—6, 4—15; C.F.R. Cluj-Napoca: 8—7, 8—16; Dacia: 13—5, 6—27; Minerul Cavnic: 11—7, 6—19.** După aceste date nu e greu de anticipat golaverajul general: **gazdele — 292, oaspeţii — 81.**

Şi în această serie un grup restrîns de formaţii (în primul rînd Olimpia) s-au dovedit mai echilibrate, făcînd jocuri acceptabile şi în deplasare. Ar fi de evidenţiat aici şi „U", dar a fost prea inconstantă. 11 echipe au golaveraj negativ pentru că au pierdut în deplasare la scoruri mari, ceea ce ţine şi de o insuficientă pregătire psihică.

Constantin ALEXE

Fişierul turului

12. F.C. BIHOR

● PUNCTE REALIZATE: **16** (12 acasă + 4 în deplasare) procentaj **47,1** la sută.

● JUCĂTORI FOLOSIŢI: **20. Bigan** (numărul meciurilor: 17 — totalul notelor: 116), **Ghergheli** (17—114), **Lucaci** (17—113), **M. Marian** (17—104), **Naom** (16—101), **Kun II** (14—102), **Al. Naghi** (13—80), **Albu** (12—86), **Popovici** (12—81), **E. Naghi** (11—71), **Lupău** (12—87), **Georgescu** (11—66), **Petrovici** (10—64), **Florescu** (10—62), **P. Nicolae** (7—44), **Suciu** (7—45), **Vidac** (5—33), **Kun I** (5—32), **Foale** (5—23), **Fildan** (2—5).

● GOLGETERII ECHIPEI: **Ghergheli** 9 (4 acasă + 5 în deplasare), **Kun II** 6 (2+4), **Florescu** 4 (2+2), **Bigan** (0+1), **Lucaci** (0+1), **Lupău** (1+0), **Kun I** (1+0) şi **Al. Naghi** (1+0), cîte 1.

● A BENEFICIAT de 3 lovituri de la 11 m: 2 transformate (Kun II şi Ghergheli), una ratată (Florescu). A fost sancţionată cu 2 penalty-uri, ambele ratate.

● CARTONAŞE GALBENE: **Kun II** 3, **Al. Naghi** şi **E. Naghi**, cîte 2, **Albu, Florescu, Popovici, Georgescu, Ghergheli** şi **Lupău**, cîte 1. Totalul cartonaşelor: **13.**

● CARTONAŞE ROŞII: **Florescu** (etapa a 3-a) şi **Albu** (etapa a 6-a).

● A EXPEDIAT 221 şuturi la poartă (cele mai multe — 21 — în etapa a 7-a, cele mai puţine — 7 — în runda a 17-a), dintre care 109 pe spaţiul porţii (cele mai multe — 14 — în etapa a 9-a, cele mai puţine — 1 — în runda a 10-a).

● LA MECIURILE susţinute acasă (8 la număr) au asistat aproximativ **101.000** spectatori.

SPORTUL ÎN LUME

TURNEUL ECHIPEI FARUL CONSTANȚA ÎN „PATRIA RUGBYULUI"

„OBSERVER" APRECIAZĂ TEHNICA INDIVIDUALĂ A JUCĂTORILOR ROMÂNI

Campioana țării la rugby, echipa **Farul Constanța**, a întreprins, după cum se știe, un turneu în Anglia, turneu care a avut și o „uvertură" franceză, la Lavelanet, unde jucătorii pregătiți de **prof. Mihai Naca** au învins echipa locală cu **19—9** (6—3), grație celor trei încercări realizate de **Motrescu, Dărăban** și **Ianusevici** (dintre care două transformate de **Bucos**) și unei lovituri de pedeapsă, precis executată de același **Bucos**.

În „patria rugbyului", în primul meci constănțenilor le-a fost opusă o selecționată : **Dorset and Wilts.** S-a jucat pe o vreme de minus 7 grade, cu vînt și rafale de ploaie. La pauză, gazdele aveau avantaj : 9—3, punctele românilor fiind reușite de **Bucos**, din lovitură de pedeapsă. În repriza secundă însă, avînd și avantajul vîntului, Farul înscrie chiar în primul minut (**Ianusevici** — încercare), **Bucos** aducînd, tot din l. p., conducerea (10—9). Englezii nu se dau bătuți, atacă, dar constănțenii își organizează bine defensiva, echilibrează lupta și **Motrescu** marchează încercare la centru, **Varga** îl imită, **Bucos** transformă „eseurile" și tot el stabilește scorul final, din l. p., **25—9**! După două zile, campionii noștri au întîlnit o echipă cu impresionantă tradiție (actul său de naștere datează din 1881): **Sutton and Epsom**, întărită cu 6 jucători de la alte cluburi. Și de data aceasta a bătut un vînt puternic, care, în prima repriză, a fost favorabil Farului: **12—6**, **Dărăban** înscriind două încercări, transformate de **Bucos**. Începutul reprizei secunde a aparținut englezilor, care preiau conducerea : 15—12. Rugbyștii români nu cedează pasul, o acțiune frumoasă le aduce o lovitură de pedeapsă, transformată de **Bucos** : 15—15. În ultimele minute, **Dobre** (cel mai bun jucător al meciului) concretizează (prin încercare) o splendidă acțiune. **Bucos** transformă, tot căpitanul echipei Farul fiind acela care reușește un „drop" frumos și scor final : **24—15**! În presă, aprecieri bune pentru evoluția rugbyștilor români, „**The Observer**" lăudînd tehnica individuală a românilor, mobilitatea pachetului de înaintași. Ultima partidă s-a jucat... a doua zi ! Adversară — formația **Trojans** (înființată în 1874), completată cu 5 jucători de la alte echipe. Timpul nu a fost nici acum favorabil. La Farul, oboseala meciului din ajun și-a spus cuvîntul, gazdele terminînd învingătoare cu 15—4 (6—0), punctele constănțenilor fiind realizate de **Varga** (încercare la centru, după o excelentă interceptie).

A FOST ALCĂTUIT LOTUL DE BOX AL R.F. GERMANIA PENTRU MECIUL CU ECHIPA ROMÂNIEI

Selecționata de box a R. F. Germania și-a început pregătirile în vederea campionatelor europene programate între 28 mai și 5 iunie la Halle (R.D. Germană). Lotul, care este antrenat de fostul campion european Dieter Wemhöner, cuprinde, printre alții, pe **Helmut Schäfer, René Weller, Raymund Sandach, Ernst Müller, Jonny Thews, Hubertus Einschütz, Manfred Jassmann, Kurt Seiler, Günter Peters, Gerd Scholtz, Peter Hussing** etc.

După cum se știe, la 18 martie, la Hanovra, reprezentativa vest-germană va întîlni echipa României. Apoi, echipa R.F.G. va evolua la 7 aprilie, în același oraș, în compania formației Franței. Cei mai buni boxeri vest-germani vor participa și la tradiționala competiție „Centura de aur" de la București (17—24 aprilie).

OLIMPIADA '80 LA STARTUL PREGĂTIRILOR MULTIPLE

Corespondență din U. R. S. S.

Lordul Killanin *(în mijloc), președintele C.I.O., vorbind în cadrul unei conferințe de presă, ținute la Moscova, cu prilejul recentei vizite întreprinsă pe șantierele viitoarei Olimpiade*

Telefoto : TASS-Agerpres

În prima iarnă dintre două Olimpiade, pregătirile pentru viitoarea ediție a întrecerii sportive supreme continuă în ritm sporit la Moscova, sediul Jocurilor Olimpice de vară ale anului 1980. Din veștile sosite pînă acum am cules cîteva date semnificative.

● Vigneta pe care o alăturăm reprezintă emblema oficială a Jocurilor Olimpice de la Moscova. Este opera graficianului sovietic **Vladimir Arsentiev**, din **Rezekne (R.S.S. Letonă)**. A fost aleasă dintr-un total de 26 000 desene, prezentate de aproape 8 500 de concurenți. În afara celor din U.R.S.S., au mai participat graficieni din Anglia, Bulgaria, Ungaria, R. D. Germană, India, Canada, Cuba, Mali, Polonia, R.F. Germania, Cehoslovacia. Alegerea s-a făcut, firește, pe bază de concurs, juriul fiind condus de **Vitali Smirnov**, vicepreședintele C.O.J.O. În afara celui laureat, au mai primit premii și mențiuni arhitectul moscovit **Viktor Pudakov**, pictorii leningrădeni **Vitali Kubacevski** și **Evelina Cernișeva**, precum și graficianul bulgar **Mihail Mladjov**. Cele mai bune proiecte au format obiectul unei expoziții deschisă într-una din sălile stadionului „V.I. Lenin" din Moscova, urmînd ca apoi să fie prezentată la Leningrad, Tallin, Kiev și Minsk — orașe care vor găzdui întreceri din cadrul viitoarei Olimpiade.

● În cartierul Krîlatskoe din capitala sovietică a început construcția noului velodrom care va fi gazda viitoarelor întreceri cicliste de pistă din programul Jocurilor Olimpice 1980. Lucrările înaintează cu repeziciune, în ciuda vremii nefavorabile din lunile de iarnă. Interesant de menționat este că pe șantierul de construcție activează și o brigadă de muncitori voluntari, din care fac parte și cunoscuții cicliști sovietici **Vladimir Kaminski** și **Anatoli Ciukanov**. Aceștia au făcut parte din echipa U.R.S.S., cîștigătoare a medaliei de aur la J.O. de la Montreal, în proba de 100 km pe echipe.

● Ziarul „**Sovietski sport**", în colaborare cu Comitetul unional pentru cultură fizică și sport, a luat inițiativa organizării unei frumoase întreceri între școlile sportive din U.R.S.S. Aceasta poartă titulatura „**Gata pentru Olimpiadă !**" și are drept scop depistarea de talente, tineri sportivi capabili de a intra în loturile olimpice ale țării. Concursul a început în 1976 și va fi reeditat în fiecare din anii următori, pînă în 1980. Atunci vor fi stabiliți cîștigătorii întrecerilor și cei mai buni antrenori, care vor fi răsplătiți cu premii speciale.

● O ultimă știre privitoare la pregătirile care se fac la Tallin, orașul gazdă a întrecerilor olimpice de yachting. A fost adoptat proiectul unui nou hotel, cu 26 etaje și 800 camere, care se va ridica în centrul capitalei estoniene. Aci va funcționa centrul de presă al Olimpiadei veliștilor și tot aici vor fi cazați corespondenții de presă, radio și televiziune.

PE GHEAȚĂ ȘI PE ZĂPADĂ

CONCURSURI DE SCHI ȘI SĂRITURI CU SCHIURILE

În ziua a doua a concursului de la Bohinska Bistrica (Iugoslavia), contînd pentru „Cupa Mondială" la schi fond, s-au disputat probele de stafetă. În proba masculină de 3×10 km victoria a revenit echipei Austriei (Egger, Josef Vogel, Werner Vogel), cu 2 h 12:23,4, urmată de formațiile Italiei — 2 h 13:09,3 și Poloniei — 2 h 13:24,9. Proba feminină de 3×10 km a fost cîștigată de R.D. Germană (Nestler, Schreiber, Pechman) — 2 h 35:50,0, urmată de U.R.S.S. — 2 h 41:03,9.

Proba de sărituri de la trambulină din cadrul combinatei nordice care se desfășoară la Schonach (R.F. Germania) a revenit schiorului elvețian **Karl Lustenberger**. Învingătorul a totalizat 223 p (sărituri de 73 m și 74,5 m), fiind urmat în clasament de Ulrich Wehling (R.D. Germană) — 214,2 p și Fritz Koch (Austria) — 211,9 p. În continuare, concurenții se vor întrece în proba de 15 km fond.

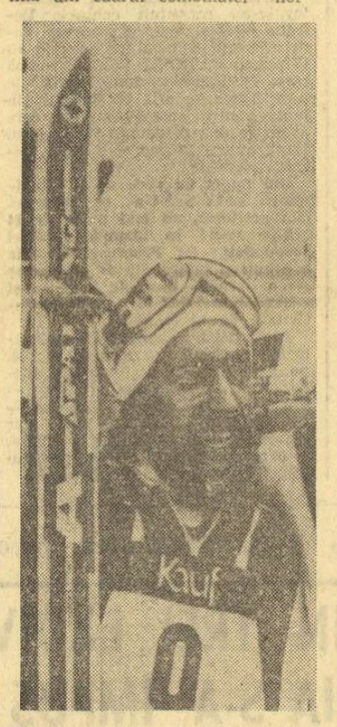

Elvețianul Heini Hemmi, *specialistul slalomurilor uriașe*

AL DOILEA MECI DE HOCHEI CEHOSLOVACIA – R.F. GERMANIA

La Usti nad Laben, în meci revanșă, selecționata Cehoslovaciei a învins din nou pe cea a R.F. Germania, de data aceasta cu 3—1 (1—1, 2—0, 0—0). Golurile au fost marcate de P. Stastny, Bubla și Tajcnar, respectiv Reindl. În primul joc, disputat cu o zi în urmă la Teplice, echipa cehoslovacă a cîștigat cu scorul de 11—2.

Echipa H.G. Düsseldorf s-a calificat pentru semifinalele C.C.E. În meci retur, în cadrul sferturilor de finală, hocheiștii vest-germani au învins pe teren propriu, cu scorul de 8—1 (1—0, 3—0, 4—1), formația elvețiană S.C. Berna. În primul joc, oaspeții cîștigaseră cu 6—3.

ECHIPA AUSTRIEI, LOCUL I ÎN „CUPA NAȚIUNILOR" LA BOB

Proba echipajelor de 4 persoane din cadrul concursului de bob dotat cu „Cupa națiunilor", desfășurată pe pista olimpică de la Igls (Austria), a fost cîștigată de echipajul vest-german pilotat de Gaisreiter. În ultimele două manșe el a totalizat 2:20,35. Echipajele românești, pilotate de Panaitescu și Secui au realizat 2:23,26 și 2:26,98, clasîndu-se pe locurile 15 și respectiv 24.

Trofeul a fost cîștigat de echipa Austriei, urmată de cele ale R.F. Germania și Elveției.

REZULTATE EXCELENTE ÎN CONCURSUL DE PATINAJ VITEZĂ DE LA INZELL

La Inzell a început un mare concurs de patinaj viteză, la startul căruia sînt prezenți numeroși campioni și recordmani mondiali și europeni. În proba masculină de 500 m (sprinteri) s-au impus sportivii sovietici, clasați pe primele trei locuri. A cîștigat recordmanul mondial **Evgheni Kulikov** cu 38,27 urmat de Aleksandr Safronov — 38,74 și de Andrei Malikov — 38,88. În proba de 3 000 m (multiatlon) primul s-a situat **Manfred Winter** (R.D. Germană) cu 4:20,26 iar la 500 m femei victoria a revenit sovieticei **Vera Krasnova** — 43,07, secundată de canadiana Sylvia Burka — 43.20. Alte rezultate : 500 m masculin (multiatlon) — Perrti Niitylae (Finlanda) 40,29 ;

Patinatorul sovietic Evgheni Kulikov, *în plină cursă*

1 000 m masculin (sprinteri) — Malikov (U.R.S.S.) 1:19,48 ; 1 500 m feminin — Galina Nikitina (U.R.S.S.) 2:16,12.

CONCURSUL DE BIATLON DE LA KAVGOLOVO

Primul mare concurs internațional de biatlon al sezonului a început la Kavgolovo, stațiune de iarnă situată lîngă Leningrad. La întreceri iau parte biatloniști din Finlanda, Franța, Italia, Norvegia, România și U.R.S.S. În proba inaugurală, finlandezul **Raimo Sepianen** a făcut o cursă de fond excelentă, la sfîrșitul căreia a fost cronometrat cu 1h 15:55,98. În aceste condiții, deși a fost penalizat la trageri cu 5 minute (timp total, deci, 1h 20:55,98), el a cîștigat cursa. Sovieticii **Aleksandr Rastopin** și **Aleksandr Elizarov** nu au avut nici o penalizare (!), dar ei au parcurs distanța în 1h 22:10,57 și respectiv 1h 22:49,47 clasîndu-se pe locurile 2 și 3. Dintre concurenții români apare în clasament doar **Gheorghe Keresi** care a realizat la fond 1h 23:38,58. Fiind și penalizat cu 10 minute, nu s-a putut clasa decît pe locul 62 (timp total 1h 33:38,58). De menționat că Gh. Keresi este debutant în lotul de seniori al țării noastre.

CEI MAI BUNI ÎN 1976

● **Asociația ziariștilor sportivi din U.R.S.S.** l-a desemnat pe gimnastul **Nikolai Andrianov**, campion olimpic absolut la J.O. de la Montreal, drept cel mai bun sportiv sovietic al anului 1976. Printre primii 10 au mai fost clasați : **Viktor Saneev** (atletism), **Tatiana Kazankina** (atletism), **Tatiana Averina** (patinaj viteză), halterofilul **Vasili Alekseev**, portarul echipei de hochei pe gheață **Vladislav Tretiak**, gimnasta **Nelli Kim**, înotătoarea **Marina Koșevaia**.

● **Ancheta revistei „Start" din Sofia** l-a desemnat pe **Bojidar Grigorov**, de la echipa Slavia, drept cel mai bun fotbalist bulgar al anului 1976. Pe locurile următoare au fost clasați : **C. Vasiliev** (T.S.K.A. Septemvrisko Zname) și **P. Panov** (Levski — Spartak).

● **În urma unei anchete întreprinse de agenția Prensa Latina**, atletul cubanez **Alberto Juantorena** a fost desemnat cel mai bun sportiv al Americii Latine în anul 1976. Pe locurile următoare au fost clasați : sprinterul jamaican **Don Quarrie** și boxerul cubanez **Teofilo Stevenson**, ambii medaliați cu aur la Olimpiada de la Montreal.

● **Iată și în continuare, preferințele amatorilor de sport din Franța**, care l-au ales cei mai bun sportiv francez al anului 1976 pe **Guy Drut**, campion olimpic la 110 mg la Montreal. Celebrului hurdler i-au urmat în clasament : **Eric Tabarly**, cunoscutul navigator solitar, **Michel Platini**, noua speranță a fotbalului francez, **Jacques Secretin** (tenis de masă), **Henri Boerio** (gimnastică), **Daniel Morelon** și **Raymond Poulidor**, ambii reputați cicliști, fotbalistul **Dominique Bathenay** și halterofilul **Daniel Senet** (locurile 8—9), plutonul celor „10" fiind încheiat de scrimerul **Bernard Talvard**.

● **În urma unei anchete întreprinse în rîndul ziariștilor de sport din Belgia**, atletul **Ivo van Damme** a fost desemnat, postmortem, drept cel mai bun sportiv belgian din anul 1976. Pe locul doi a fost clasat cunoscutul ciclist **Freddy Maertens**.

S-A ÎNCHEIAT CAMPIONATUL MONDIAL DE ȘAH PENTRU JUNIORI

AMSTERDAM, 6 (Agerpres). — Campionatul mondial de șah pentru juniori, desfășurat după „sistemul elvețian" în orașul olandez Groningen, s-a încheiat cu victoria americanului Mark Diessen, care a totalizat 10 puncte din 13 posibile. Clasat pe locul 2 cu 9½ puncte, cehoslovacul **Lubomir Ftacnik** a cucerit titlul de campion european. Șahistul român **Ovidiu Foișor** s-a situat pe locurile 18—23, la egalitate cu Amman (Elveția), Petursson (Islanda), Helmers (Norvegia), Chaves (Brazilia) și Twardon (Polonia) — toți cu cîte 7 puncte.

Iată principalele rezultate înregistrate în ultima rundă : Diessen — Sisniega 1—0 ; Weidemann — Amman 1—0 ; Rogers — Kristenssen 1—0 ; Kouatly — Gheorghiev 1—0 ; Twardon — Ahad 1—0 ; Campora — Petursson 1—0 ; Vladimirov — Leow remiză ; Ovidiu Foișor — Helmers remiză ; Ftacnik — Grinberg remiză.

La actuala ediție a campionatului au participat 54 de șahiști.

TELEX

ATLETISM ● Cursa de fond de la Punta del Este (Uruguay) s-a încheiat cu victoria mexicanului Rodolfo Gomez, cronometrat pe 8 400 m în 23:08,5, urmat de cochipierul său Rafael Palomares și italianul Franco Fava.

● În prima zi a turneului de baschet pentru juniori care se desfășoară în localitatea cehoslovacă Esenike, selecționata **României** a întrecut cu 80—68 (49—33) formația **R.D. Germane.** Reprezentativa **Poloniei** a dispus cu 73—58 (35—30) de echipa **Bulgariei.**

● A început cea de-a 18-a ediție a turneului masculin de baschet dotat cu „Cupa eliberării orașului Varșovia". În partida inaugurală, selecționata de tineret a orașului **București** a fost întrecută de echipa orașului **Praga** cu 108—92 (57—56). Cosgeterul formației române a fost Mihai Caraion, care a înscris 33 de puncte. Echipa **Budapestei** a dispus de selecționata secundă a **Varșoviei** (reprezentată de formația „Polonia") cu 94—90 (45—45).

FOTBAL ● În cadrul campionatului portughez s-au desfășurat cîteva partide restanță din etapa a 12-a : Beira Mar — Benfica 2—2 ; Portimonense — Varzim 2—1 ; Sporting — Academico 2—0. În clasament : Sporting Lisabona 23 p, Benfica Lisabona 17 p, F.C. Porto 16 p.

ȘAH ● Partida centrală din runda a 7-a a turneului de la Hastings (Anglia) s-a disputat între marii maeștri sovietici Romanișin și Smislov și s-a încheiat la mutarea a 27-a cu victoria lui Romanișin. A fost consemnată remiza în partidele Miles — Tarjan, Adorjan — Farago și Rumens — Kaplan. Celelalte partide s-au întrerupt. În clasament conduce Romanișin (U.R.S.S.) cu 5 p urmat de Tarjan (S.U.A.) 4½ p, Smislov (U.R.S.S.) și Miles (Anglia) cîte 4 p etc.

TENIS ● În optimile de finală ale turneului feminin de la Washington, Chris Evert a învins-o cu 6—3, 6—4 pe Joanne Russell. Sue Barker a eliminat-o cu 6—1, 6—4 pe Ingrid Bentzer, iar Wendy Turnbull a întrecut-o cu 6—0, 6—2 pe Betty Stove. ● În semifinalele turneului de la Dakar : Karry — Jauffret 6—4, 5—7, 7—5 ; Franulovici — Dominguez 6—3, 6—4. ● Primele partide din turul 3 al turneului pe teren acoperit de la Bremen (R.F. Germania) : Pilici — Savici 6—3, 6—3 ; Fassbender — Beermann 6—8, 6—2, 6—2 ; D. Lloyd — J. Lloyd 7—5, 7—6 ; Spear — Vasquez 6—3, 6—2.

● În prima zi a turneului internațional de volei pentru tineret de la Sofia, selecționatele României au întîlnit reprezentativele Ungariei. Atît la masculin cît și la feminin victoria a revenit echipelor române cu același scor : 3—0. Astăzi voleibaliștii români întîlnesc formația Cehoslovaciei.

In turneul de la Melbourne

FAVORIȚII OBȚIN VICTORII

MELBOURNE, 6 (Agerpres). — Campionatele internaționale de tenis ale Australiei au continuat cu disputarea optimilor de finală ale probei de simplu bărbați. În cea mai echilibrată partidă a zilei, **Ken Rosewall** l-a întrecut cu 6—7, 7—6, 7—5, 3—6, 6—4 pe **Marty Riessen.** Tot cinci seturi a necesitat și întîlnirea **Ross Case — Dick Stockton**, în care primul jucător a obținut victoria cu 6—4, 4—6, 6—7, 7—5, 6—2. **Guillermo Vilas** a dispus cu 7—6, 6—2, 6—3 de **Charles Pasarell**, iar **Arthur Ashe** l-a învins relativ greu cu 7—6, 6—3, 3—6, 6—3 pe tînărul **Hank Pfister.** Alte rezultate : **Alexander — Dibley** 7—6, 6—4, 6—2 ; **Dent — Crealy** 6—3, 6—3, 7—6 ; **Edmondson — Lewis** 6—1, 6—3, 6—3.

În turul II al probei de simplu femei, jucătoarea australiană **Helen Gourlay** a întrecut-o cu 6—3, 6—3 pe cehoslovaca **Regina Marsikova**, iar vest-germana **Katja Ebbinghaus** a dispus cu 6—2, 6—7, 6—1 de americanca **Ryani Fox.**

DIN PRESA STRĂINĂ

VIITORUL ATLETISMULUI MONDIAL

L'ÉQUIPE

În cadrul unui interviu acordat ziarului parizian „L'ÉQUIPE", Adriaan Paulen — *în vîrstă de 74 de ani — președintele Federației internaționale de atletism, a făcut interesante aprecieri la adresa cîtorva probleme curente în lumea sportului. Iată pasaje din acest dialog :*

— Cine a fost idolul amintirilor dv. atletice ?

— *Fără îndoială, finlandezul Nurmi, un atlet fantastic, care-și domina net adversarii, alergînd cu cronometrul în mînă.*

— Nostalgia trecutului nu vă face să neglijați condiția atletului zilelor noastre...

— *Firește că nu. Dar nu trebuie să uităm că, pe vremea mea, sportul era adesea apanajul aristocraților. Astăzi devine, încetul cu încetul, un bun al poporului. El nu mai este proprietatea unei minorități. Trebuie să ținem seamă de caracterul ireversibil al lumii în care trăim.*

— Cum ați aprecia afilierea Chinei populare la I.A.A.F. ?

— *Sper ca în curînd China să redevină membră a federației noastre. Nu putem să ne lipsim de o țară cu 800 de milioane de suflete. Sînt sigur că situația se va rezolva. Dacă e nevoie, voi pleca personal la Pekin.*

— Care este cea mai mare performanță a tuturor timpurilor ?

— *Incontestabil cei 8,90 m ai lui Beamon la săritura în lungime, o performanță aproape anormală. La Mexico, înaintea finalei, am constatat că pe pista de elan existau, contrar regulamentului, benzi colorate și am cerut ca aceste marcaje să fie înlăturate. Furios de întîrzierea intervenită, Beamon mi-a spus : „Grăbiți-vă, că vine ploaia". Într-adevăr, furtuna se apropia. Beamon a sărit primul. Arbitrii mexicani au anunțat : 8,89 m. Incredibil ! Am remăsurat personal săritura și am constatat : 8,90 m !*

— Cum va fi atletismul în anul 2000 ?

— *Evoluția nu va mai fi atît de rapidă ca și pînă acum. Există totuși limite pentru orice performanță, întrucît și în domeniul posibilităților de antrenament am ajuns la o anumită limită. Este însă necesar să continuăm lupta împotriva anabolizanților.*

VIZIUNE SOCIOLOGICĂ ASUPRA SPORTULUI

SPORT în CCCP

Într-o convorbire cu un corespondent al revistei „SPORTUL ÎN U.R.S.S.", sociologul sovietic Igor Bestujev-Lada, *menționează că „din punctul de vedere al intereselor sociale, sportul este, fără îndoială, un mod nu numai plăcut, dar și folositor de petrecere a timpului liber". În Uniunea Sovietică, practica sportului a dus la o reducere apreciabilă a solicitării fizice și psihice a organismului uman, ca urmare a mecanizării și automatizării muncii.*

Prof. Bestujev-Lada arată că nu trebuie uitate nici stress-urile psihologice. Dacă această reducere a „încărcăturii" naturale nu va fi compensată cu ajutorul exercițiilor fizice, sînt de așteptat consecințe fiziologice și psihologice nedorite. *Iată de ce, în ultimii ani a crescut atît de mult interesul nu numai față de „sportul la televizor", dar și față de cultura fizică în masă, față de diversele forme de activitate fizică, cum sînt alergările reconfortante, gimnastica, exercițiile de călărie, schiul, înotul, turismul.*

Specialistul sovietic apreciază că oamenii trebuie să se obișnuiască să prețuiască și să folosească în mod rațional micile terenuri din orașe, ce rămîn la dispoziția lor. Potrivit spuselor sale, orășeanul de azi are nevoie de exerciții fizice simple și atrăgătoare, *care necesită minimum de instalații și terenuri.*

TUR DE ORIZONT ÎN FOTBALUL INTERNAȚIONAL (II)

În cronologia fotbalistică a lui 1976 trebuie consemnate și alte evenimente importante : aniversarea a 100 de ani de la crearea Federației de fotbal a Țării Galilor (singura țară din Europa fără campionat național !) ; festivitățile de la Budapesta prilejuite de sărbătorirea a 75 de ani de la înființarea Federației de fotbal a Ungariei, care au coincis cu meciul nr. 500 al reprezentativei țării ; hotărîrea F.I.F.A. de a organiza primul campionat mondial al juniorilor, programat pentru anul acesta, în Tunisia ; începerea preliminariilor C.M. din Argentina : intrarea în acțiune a programului F.I.F.A. de dezvoltare a fotbalului mondial, materializat prin cursuri de arbitri în Etiopia, Kenya, Indonezia, Filipine, Tunisia și Senegal ; organizarea unor stagii de studiu pentru antrenori din R. P. Chineză în R. F. Germania, din Japonia în Ungaria și România. Periodic au avut loc vizite în Argentina ale unor comisii instituite de F.I.F.A. pentru a urmări stadiul lucrărilor de organizare a competiției supreme. Și tot în 1976 s-a hotărît înființarea unei noi competiții : Campionatul european pentru echipele de tineret „sub 21 de ani", care înlocuiește întrecerea similară a formațiilor „sub 23 de ani".

Dar 1976 a mai scos în evidență și alte aspecte. Cu toate că una din concluziile „Weltmeisterschaftului a fost aceea că perioada fotbalului defensiv e pe cale de dispariție și că începe era celui cu mai multă tentă ofensivă (aceasta datorită unor partide în care liniile de atac au fost mai active), totuși despre soccerul anului trecut nu se poate spune că a fost mai ofensiv sau mai defensiv, că s-au marcat mai multe sau mai puține goluri ca de obicei. Din acest punct de vedere, după părerea noastră, un **statu quo** planează asupra fotbalului mondial. Din arena internațională au dispărut însă o serie de echipe, forța lor de joc scăzînd neașteptat de mult. Lipsa acestora este însă sinonimă cu criza virfurilor lor de atac. Astfel, odată ce Pele a părăsit arena s-a stins și celebritatea lui F. C. Santos, care acum își duce greu zilele în campionatul Braziliei ; reprezentativa Poloniei a înregistrat și ea un regres datorită lipsei din atacul său a lui Szarmach, Lato sau Deyna ; Ajax Amsterdam, cu toate că este încă printre fruntașele campionatului Olandei, nu mai are strălucirea de odinioară, din cauza transferării lui Cruyff ; retrăgîndu-se la mijlocul terenului, Sandro Mazzola a redus puterea de finalizare a lui Internazionale Milano, care de multă vreme navighează undeva, în mijlocul plutonului campionatului italian, pentru că nu a găsit un înlocuitor pe măsura noului „centrocampisto" ; cam același lucru se petrece și cu Celtic Glasgow, o altă formație de temut a-

Cucerind Supercupa Europei, R.S.C. Anderlecht Bruxelles este pentru prima dată în vîrful piramidei. În imagine, de la stînga la dreapta, sus : Lomme, van Binst, Broos, Dockx, Ruiter, Thissen ; *jos :* Coeck, Ressel, van der Elst, Rensenbrinck, Vercautern.

natul Spaniei, Bayern München, cu „bombardierul" său Gerd Müller, este o specialistă a meciurilor internaționale pe care știe să le joace și să le cîștige, iar succesele lui Anderlecht în Cupa cupelor și apoi în Supercupa Europei trebuie legate și ele de evoluția excelentă a lui Rensenbrinck.

1976 a fost — în special în a doua parte a lui, după Campionatul Europei și turneul olimpic — și un an al tatonărilor în vederea preliminariilor campionatului mondial. În acest sens, U.R.S.S. a prezentat în turneul din America de Sud o formație aproape nouă din care au lipsit aproape toți consacrații lui Dinamo Kiev ; din echipa Braziliei care a evoluat la C.M. din R. F. Germania antrenorul Brandao a păstrat numai pe Rivelino, F. Marinho și Nelinho (ulterior rămînînd doar primul) ; Uruguay a aliniat în meciurile disputate anul trecut o formație nouă, dar în care noii titulari sînt departe de ceea ce au reprezentat cîndva Mazurkiewicz, Forlan sau Rocha ; nume mai puțin cunoscute și în 11-le Portugaliei etc.

Pînă la viitoarea ediție a C.M. mai sînt aproape doi ani, timp în care tatonările de acum pot pregăti certitudinile de atunci. Astfel, din acest punct de vedere, 1976, cu toate marile lui competiții, rămîne un an de tranziție.

Mircea TUDORAN

LAUREATELE ANULUI 1976

Turneul olimpic (ediția 16) : R. D. Germană
Cupa intercontinentală (ed. 16) : Bayern München
Campionatul Europei (ed. 5) : Cehoslovacia
Camp. european-tineret (ed. 3) : U.R.S.S.
Turneul U.E.F.A. (ed. 29) : U.R.S.S.
Supercupa Europei (ed. 4) : R.S.C. Anderlecht
C.C.E. (ed. 21) : Bayern München
Cupa cupelor (ed. 16) : R.S.C. Anderlecht
Cupa U.E.F.A. (ed. 5) : F. C. Liverpool
Cupa Europei Centrale (ed. 35) : Velez Mostar
Campionatul interbritanic (ed. 81) : Scoția
Cupa balcanică (ed. 9) : Bulgaria
Cupa balcanică-tineret (ed. 8) : Iugoslavia
Cupa Alpilor (ed. 15) : Servette Geneva
Cupa Atlanticului (ed. 3) : Brazilia
Cupa bicentenarului S.U.A. : Brazilia
Copa Libertadores (ed. 17) : Cruzeiro Bello Horizonte
Cupa Africii (ed. 10) : Maroc
Cupa campionilor Africii (ed. 12) : Mouloudia Alger
Cupa cupelor Africii (ed. 2) : Shooting Stars Ibadan (Nigeria)
Cupa Asiei (ed. 6) : Iran
Turneul Merdeka — Asia (ed. 20) : Malaezia
Cupa Golfului Arabic (ed. 4) : Kuweit
Turneul asiatic de juniori (ed. 8) : loc 1—2, Iran și R.P.D. Coreeană

Redacția și administrația : București, str. V. Conta 16, tel. centrală 11.10.05 ; secția coresp. 11.51.09 ; interurban 437 ; telex : 10 350 romsp r. Tiparul : I. P. „Informația" 10 363. Pentru străinătate, abonamente prin ILEXIM, Departamentul export-import presă. P.O. Box 136—137, telex 11226, București str. 13 Decembrie nr. 3.

R. 1. 2. 3. 4.

PROLETARI DIN TOATE ȚĂRILE UNIȚI-VĂ!

Sportul

ZIAR AL CONSILIULUI NAȚIONAL PENTRU EDUCAȚIE FIZICĂ ȘI SPORT

ANUL XXXIII — Nr. 8445 | 4 PAGINI — 30 BANI | SIMBĂTĂ 8 IANUARIE 1977

FOTBALUL, LA STARTUL PREGĂTIRILOR

Fotbaliștii s-au reunit ieri — la lotul național și la cluburi — pentru începerea pregătirilor în vederea viitorului sezon. Un sezon dificil, încărcat de obligații majore, pentru că el trebuie să aducă fotbalului nostru **atit pașii înainte — mult doriți — pe drumul îmbunătățirii calității jocului practicat în competițiile interne, cît și un debut bun în preliminariile unei noi ediții a campionatului mondial.**

Începe așadar un nou an de muncă, în care și fotbalul se va încadra în efortul general de transpunere în viață a importantelor sarcini rezultate din PROGRAMUL DE DEZVOLTARE A MIȘCĂRII SPORTIVE, aprobat de partid, și care, în legătură cu acest sport, arată — între altele — că el trebuie să se ridice la nivelul cerințelor internaționale, **„prin măsuri eficiente de întronare a unui spirit de muncă intensă, de ordine și disciplină în executarea riguroasă a programelor de pregătire, de respectare întocmai a normelor vieții sportive".**

Așa cum s-a arătat în comentariile noastre după sezonul de toamnă, cum a rezultat și din recenta analiză de la Snagov, făcută de F.R.F. în prezența antrenorilor și medicilor echipelor divizionare, **turul actualului campionat n-a reușit să se ridice la un nivel satisfăcător,** pregătirea fizică a jucătorilor, eficacitatea, bagajul tehnico-tactic, angajamentul la efort și ritmul de joc fiind, în continuare, deficitare, sub nivelul competitiv pe plan mondial. În întrecerile internaționale, ca o consecință firească, **echipele noastre, atit cele de club cît și cele reprezentative, nu și-au putut atinge obiectivele propuse,** ceea ce a constituit un motiv de insatisfacție pentru iubitorii acestui sport.

Sub semnul acestor insatisfacții, dar și al mobilizării, al dorinței ferme a tuturor celor angajați direct în activitatea fotbalistică (jucători, antrenori, conducători de cluburi și de secții) de a contribui la curmarea unei stări de lucruri care nu mai poate fi tolerată, s-au reluat ieri pregătirile. După obișnuitul control medical, se trece — în majoritatea cazurilor, chiar de luni — la primele ședințe de antrenament, consacrate, cum e și normal, readaptării organismului la efort și apoi acumulărilor fizice de bază, pe care să se planteze, în cea de a doua etapă a pregătirii, acumulările specifice.

Iată deci că **zilele de lucru următoare, săptămînile care vin, au o însemnătate majoră în ceea ce privește felul cum se vor prezenta fotbaliștii noștri în întregul sezon.**

Este, deci, cazul să amintim jucătorilor că au obligația **de a folosi orele de pregătire din plin, de a depune toată sirguința și perseverența, de a se angaja în această etapă cu seriozitate, cu convingere și înalt spirit de răspundere.** Din partea antrenorilor, așteptăm **fermitate în aplicarea programelor și a indicațiilor metodice** elaborate de Colegiul central, **exigență neabătută, poziție intransigentă față de încercările de sustragere de la efort, dar și atitudine creatoare, constructivă, dovezi de ridicată profesionalitate,** care să concure la abordarea sezonului, de către echipele respective, cu un înalt grad de pregătire. Răspunderi de prim ordin au și conducerile secțiilor și cluburilor, în **asigurarea unor condiții administrativ-organizatorice optime, în a veghea ca procesul de instruire, împletit strins cu cel de educație, să se desfășoare într-un climat optim, constructiv, de maximă eficiență.**

Evident, toate aceste imperative privind reluarea activității în cluburi capătă contururi în plus atunci cînd este vorba de loturile reprezentative, în care sînt reuniți fotbaliștii socotiți susceptibili de a purta în primăvară tricoul național. Beneficiind în acest an de o importantă perioadă de pregătire în comun — justificată de marile examene ale primăverii, meciurile cu Spania și Iugoslavia — lotul reprezentativ A, tehnicienii săi, responsabilii echipei naționale se angajează într-o muncă de mare răspundere față de fotbalul românesc, față de opinia publică sportivă, datoria tuturor fiind ca aceste săptămîni să însemne **o perioadă de lucru intens, rodnic, care să se concretizeze prin atingerea unui înalt grad de pregătire și prin obținerea rezultatelor dorite.**

La toate nivelele, primele zile de lucru în fotbal din acest an trebuie să însemne **o plenară angajare a tuturor în efortul pentru depășirea stadiului nesatisfăcător în care se află acest sport, pentru ridicarea sa la nivelul cerut de documentele de partid.**

SĂ ÎNDEPLINIM PROGRAMUL DEZVOLTĂRII ACTIVITĂȚII SPORTIVE

APROBAT DE COMITETUL POLITIC EXECUTIV AL C.C. AL P.C.R.!

MATERIALE ȘI ECHIPAMENT SPORTIV DE BUNĂ CALITATE, ÎN CANTITĂȚI SUFICIENTE, DAR ȘI BINE GOSPODĂRITE

Printre obiectivele de importanță majoră înscrise în **Programul de dezvoltare a activității de educație fizică și sport pe perioada 1976—1980,** aprobat de **Comitetul Politic Executiv al C.C. al P.C.R.,** se înscriu și cele privind **asigurarea unor materiale și echipamente cu parametri calitativ superiori în cantități suficiente, care să satisfacă exigențele actuale și să asigure condiții de reușită acțiunilor sportive.** În această direcție întreprinderilor producătoare le revin sarcini deosebite pentru realizarea respectivelor bunuri, în concordanță cu cerințele mereu crescînde ale sportului de masă și de performanță, în timp ce beneficiarii — unitățile sportive — trebuie să aibă în vedere o judicioasă utilizare, o bună gospodărire a materialelor și a echipamentelor, pentru a se evita degradarea timpurie și irosirea unor prețioase fonduri. De asemenea, nu trebuie neglijate nici răspunderile ce revin unităților comerciale, care trebuie să se ocupe de o bună aprovizionare și desfacere promptă, civilizată.

ÎNSEMNATE SPORURI DE PRODUCȚIE ÎN 1977

Ministerul Industriei Ușoare, prin unitățile subordonate, se află printre principalii producători de materiale și echipament sportiv, realizînd o variată gamă sortimentală atît din domeniul confecțiilor, tricotajelor, cît și al pielăriei. Iată, de ce, am solicitat tovarășului ing. **Ion Dumitrescu, director la Direcția tehnică,** cîteva detalii referitoare la preocupările din acest domeniu.

— Mai întîi aș vrea să precizez că, pentru îndeplinirea măsurilor înscrise în plan, centralele industriale, institutele de cercetări și întreprinderile au cercetat și realizat materiale și echipament sportiv la parametrii tehnici și calitativi superiori. S-au acoperit, de asemenea, cerințele pentru sportul de performanță atît din punct de vedere cantitativ, dar, mai ales, prin îmbunătățirea calității și caracteristicilor tehnice. Aceasta a fost posibil și prin faptul că s-au dezvoltat o serie de capacități de producție, cum ar fi la I.P.M.S. Reghin, Flacăra Roșie București, că s-au creat linii tehnologice specializate, un exemplu constituindu-l întreprinderea de tricotaje Caracal. Este important să menționez că pentru 1977, datorită măsurilor luate, s-au prevăzut însemnate sporuri de producție față de anul trecut.

— **Evident, în planurile dv. figurează și o serie de produse noi...**

— Nici nu se putea altfel, dacă ținem seama că trebuie să răspundem unor solicitări din ce în ce mai mari, că produsele noastre trebuie să aibă un grad sporit de utilitate, funcționalitate și bun gust. Dintre noutăți, în curs de asimilare și care se află în probe de purtare, menționez: ghete căptușite cu blană sintetică, pantaloni de schi cu o țesătură nouă din fire sintetice, treninguri cu contexturi din fire supraelastice vanisate cu bumbac în modele noi din punct de vedere al croielii și al accesoriilor, ghete cu patine fără bombeu întărit, pulovere jacard în modele și contexturi noi, mingi de fotbal finisate cu plastisol care împiedică pătrunderea umezelii, produse destinate sportivilor de performanță dar și celor amatori.

— **Cum apreciați colaborarea cu beneficiarii?**

— Orice propunere de la acei ce utilizează materialele și echipamentele realizate de noi este binevenită și ne este de mare folos în ridicarea indicilor funcționali. În această direcție este de subliniat buna colaborare cu C.N.E.F.S. de la care primim un permanent sprijin în munca noastră. Cel mai recent exemplu: pe baza propunerilor făcute am luat măsuri ca, încă din această lună, să se facă modificările solicitate la o serie de produse, cum ar fi căciulițele pentru alpiniști, dresurile pentru lupte și alte cîteva, pentru a răspunde cerințelor.

★

În ceea ce privește noutățile de sezon mai adăugăm că a fost extinsă gama schiurilor, la **I.P.L. Reghin** realizîndu-se modele noi, cu și fără fibre de sticlă. De asemenea, se așteaptă și noile modele de patine, tip săniuță, pentru începători, avînd cîte două lame. În plus au fost preluate de la furnizori noi tipuri de corturi alpine pentru 1—2 persoane, saci de dormit și rucsacuri.

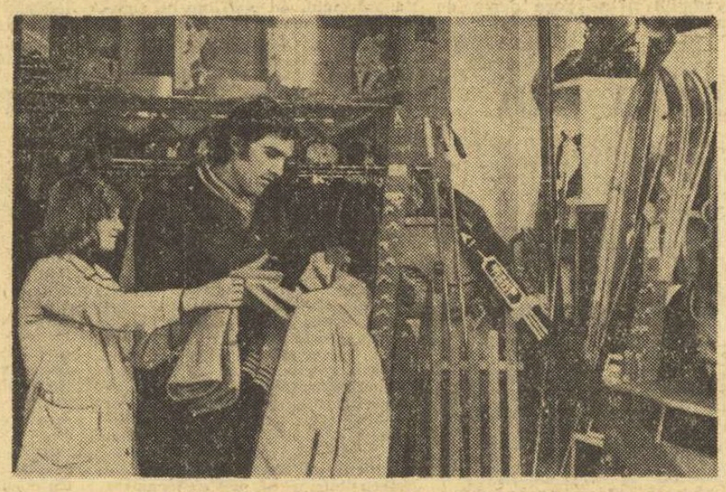

La magazinul „Alpin" din Capitală au sosit noi sortimente de articole de sezon...
Foto: Vasile BAGEAC

RECLAME ȘI... RECLAME

De la producători, la beneficiari. Nu înainte, însă, de a investiga o verigă importantă: cum și în ce fel asigură rețeaua comercială aprovizionarea cu materiale și echipament sportiv.

Din cîte sîntem informați, **Întreprinderea pentru difuzarea materialelor sportive** a contractat pentru 1977 cu 45 la sută mai multe articole sport decît în 1976, ceea ce ilustrează cu pregnanță solicitările mereu crescute ale unităților sportive de performanță, dar și ale cetățenilor în general.

În **Capitală,** spre exemplu, pentru punerea în circuit a articolelor pentru sport și turism, există în diverse puncte o rețea de magazine specializate care pun la dispoziția cetățenilor o gamă largă de produse, în cantități suficiente. Și, totuși, pentru a putea face față numeroaselor cereri, pentru a se evita pierderile de timp, s-a luat măsura ca această rețea să fie extinsă. Astfel, în trimestrul II urmează să fie dat în folosință, în **cartierul Pantelimon,** un mare magazin general, cu o suprafață de aproape 2 000 m.p., iar în **cartierele Militari, Titan, Dorobanți, Colentina** ș.a. să se creeze la noile magazine raioane specializate.

...Magazinul „Alpin". Afluență de cumpărători. Responsabilul **Ovidiu Badea** și celelalte vînzătoare răspund cu amabilitate solicitărilor, dînd, atunci cînd este nevoie, și indicațiile necesare. Ne amintim că acestei unități i s-a făcut o frumoasă reclamă. Din păcate aveam să aflăm că, tocmai o serie de articole de sezon, cum ar fi schiurile „Postăvarul" și „Diamant", amintite în reclamă, nici nu au existat în magazin. Revenind la magazin am constatat că în rafturi au apărut noi cantități de mărfuri de sezon. Se cere deci mai multă operativitate în ceea ce privește aprovizionarea.

...Magazinul „Unirea". Stăm de vorbă cu șefa raionului foto-sport (!), **Alexandrina Palangă: „Nu dispunem de tot ce se cere pentru sezonul de iarnă. Schiurile, din care ne lipsesc unele sortimente, ne ridică multe probleme. Nu avem nici patine cu cheie...".** La raionul de confecții și încălțăminte, la solicitările noastre, s-a răspuns prompt și fără... probleme.

Emanuel FANTÂNEANU

De la **Galați,** corespondentul nostru **T. Siriopol,** ne-a transmis: **„La raionul cu materiale sportive din cadrul magazinului Modern am întîlnit aspecte contradictorii. Responsabila raionului, Marina Cazapciu, ne-a convins că dispune de un bogat sortiment, dar revenind a doua zi și întrebînd-o pe vînzătoarea Sanda Tudorache dacă are ghete pentru patine nr. 41—43, aceasta ne-a răspuns, fără a se ridica de pe scaunul unde aproape atîpise de plictiseală, că «Nu avem cam de multișor».** Adevărul este că **în magazie existau toate mărimile! Să mai notăm, tot de la același magazin gălățean, că lip-**

(Continuare în pag. a 3-a)

LAZI

NADIA COMĂNECI ELOGIATĂ ȘI ÎN MEXIC

CIUDAD DE MEXICO, 7 (Agerpres) — „Revista revistelor", publicație săptămînală a cotidianului mexican **„Excelsior"** inserează în ultimul său număr rezultatele tradiționalei anchete de sfîrșit de an. Între personalitățile cele mai populare ale anului 1976 din domeniul sportului este citată gimnasta româncă Nadia Comăneci, **„care a fost admirată de întreaga lume în timpul Olimpiadei de la Montreal".**

LOTUL REPREZENTATIV DE FOTBAL VA JUCA LA TIMIȘOARA, ORADEA ȘI REȘIȚA

Au fost stabilite primele jocuri de verificare ale echipei reprezentative de fotbal din acest an.

În ziua de joi 20 ianuarie, la Timișoara, selecționabilii vor întîlni divizionara B locală **C.F.R.** Duminică 23 ianuarie, lotul va evolua la Oradea, în compania lui **F.C. Bihor,** iar miercuri 26 ianuarie va juca la Reșița, cu **F.C.M.**

În primele zile ale lui februarie, lotul se va deplasa în Franța pentru un turneu de trei meciuri.

ATLEȚII ÎN CONCURSURI INDOOR

Prima competiție atletică cu caracter republican, din acest an, campionatele de sală ale seniorilor vor avea loc în Capitală, la „23 August", în zilele de 12 și 13 februarie. Cîteva zile mai tîrziu se vor desfășura întrecerile tradiționalei competiții internaționale **„Cupa de cristal"** care vor constitui criteriu de selecție pentru campionatele europene indoor, din martie, de la San Sebastian. Pînă la 12 februarie sala de la „23 August" va găzdui însă mai multe concursuri... bucureștene.

A XXI-a EDIȚIE A „TURULUI CICLIST AL ROMÂNIEI"

Cea de a XXI-a ediție a **„Turului ciclist al României"** se va desfășura anul acesta — între 8 și 22 mai — în organizarea C.C. al U.T.C. (cu sprijinul F.R.C.) și va fi dotată cu **„CUPA INDEPENDENȚEI".** Competiția, la care vor participa cei mai buni rutieri din țara noastră, va fi completată cu întreceri pentru juniori, demonstrații și ample sărbători sportive în orașele de popas. Traseul este următorul: **București — Alexandria — Corabia — Craiova — Calafat — Drobeta Tr. Severin — Tg. Jiu — Petroșani — Sarmisegetuza — Deva — Alba Iulia — Tg. Mureș — Lacul Roșu — Bicaz — Piatra Neamț — Suceava — Fălticeni — Iași — Vaslui — Bacău — Mărășești — Buzău — București.**

MÎINE, LA PATINOARUL „23 AUGUST",

SE REIA DIVIZIA A LA HOCHEI

Primele patru formații de hochei din țara noastră — ne referim, firește, la ierarhia valorică — își reîncep de mîine, pe patinoarul „23 August" din Capitală, disputa pentru titlul de campioană a țării. Întrecerea se înscrie printre cele mai interesante evenimente ale acestui sfîrșit de săptămînă nu numai pentru că este vorba de o confruntare de vîrf într-o disciplină sportivă recunoscută pentru spectaculozitatea și dinamismul ei, ci și pentru că în toamnă, la startul ei, competiția ne-a oferit o veritabilă „avalanșă" de surprize.

Este, credem, cunoscut modul neobișnuit în care s-a tranșat disputa dintre Steaua — Dinamo. Am scris despre acest lucru și nu mai revenim, așteptînd, la fel ca și iubitorii hocheiului din Capitală, să vedem în ce măsură această situație, mai puțin întîlnită în hochei în ultimii ani, a **influențat pregătirile formațiilor fruntașe, le-a stimulat în creșterea ritmului și intensității antrenamentelor.**

Un salt valoric este cu atît mai necesar acum, cu cît după consumarea acestor trei „acte" ale întrecerii (mai rămîn pentru luna mai doar două runde), **lotul reprezentativ va fi format și va începe activitatea la capătul cărela, în aprilie, apar jocurile din grupa A a campionatului mondial.**

În asigurarea succesului campionatului Diviziei A la hochei un rol major îl pot avea — și trebuie să-l aibe — **arbitrii, care prin promptitudinea în intervenții și prin rapiditatea și oportunitatea deplasărilor lor pe gheață pot să contribuie la creșterea cursivității meciurilor și la normala lor desfășurare.** Federația nu a hotărît încă aplicarea și la noi a sistemului cu 3 arbitri, fapt pentru care sarcinile celor 2 obișnuiți cavaleri ai fluierului se mențin la fel de dificile.

CLASAMENTUL ÎNAINTEA CELUI DE AL TREILEA TUR

1.	STEAUA	6	6	0	0	60-13 12
2.	S.C. M. Ciuc	6	3	1	2	31-27 7
3.	Dinamo Buc.	6	1	1	4	22-32 3
4.	Dunărea Galați	6	1	0	5	17-58 2

PROGRAMUL ȘI ARBITRII

Duminică, ora 16: Steaua — Dunărea (G. Tesnadi și C. Sgincă); ora 18,30: Dinamo — S. C. Miercurea Ciuc (O. Barbu și Fl. Gubernu).

Luni, ora 16: Dinamo — Dunărea (P. Kedveș și A. Biro); ora 18,30: Steaua — S. C. Miercurea Ciuc (Gh. Mureșan și M. Presneanu).

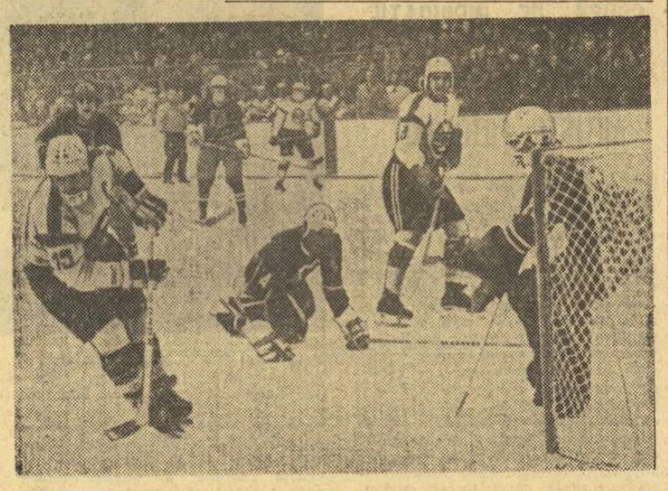

Moment dramatic la poarta lui Netedu *(Steaua), în care* Dumitru *și* Bandaș, *ambii Dinamo, încearcă să fructifice o ocazie de gol, în timp ce Varga (Steaua) a căzut pe gheață. Față dintr-un meci Steaua — Dinamo.*

ÎN EȘALONUL SECUND

MIERCUREA CIUC (prin telefon). — Pe patinoarul artificial acoperit din localitate au început întrecerile turului 3 din cadrul seriei secunde a campionatului Diviziei A.

Partida inaugurală dintre **UNIREA SF. GHEORGHE** și **AVÎNTUL GHEORGHIENI** a fost și cea mai echilibrată a rundei. Scorul a evoluat strîns, hocheiștii din Sf. Gheorghe păstrînd conducerea. Ei au fost egalați în ultima repriză, cînd Avîntul ar fi putut chiar să cîștige dacă jucătorii săi n-ar fi irosit cîteva ocazii foarte bune. Rezultatul: 5—5 (3—1, 1—2, 1—2).

SPORTUL STUDENȚESC A.S.E. — AGRONOMIA CLUJ-NAPOCA 15—3 (6—1, 5—1, 4—1). Jocul a fost la discreția studenților bucureșteni care au avut cei mai buni jucători în **Boldescu** și **Constantinescu,** fiecare autor a 3 goluri.

TÎRNAVA ODORHEI — LICEUL NR. 1 M. CIUC 9—5 (4—2, 2—3, 3—0). Elevii au rezistat bine două reprize, timp în care meciul a fost echilibrat. În ultima treime, plusul de experiență și pregătirea fizică superioară a hocheiștilor din Odorhei și-au spus, însă, cuvîntul.

Turneul continuă pînă la 12 ianuarie. **(V. PAȘCANU** — coresp.).

ÎN DIVIZIA A LA HANDBAL FEMININ

I.E.F.S. - UNIVERSITATEA BUCUREȘTI 20-10!

Turneul de sală de la Galați continuă astăzi și mîine

REZULTATE TEHNICE (etapa a XV-a)

Progresul Buc.	—	Univ. Cluj-Napoca	15—15 (8— 8)
Mureșul Tg. Mureș	—	Constructorul Timișoara	13—13 (5— 7)
Textila Buhuși	—	Confecția București	8—18 (4—10)
Universitatea Iași	—	Rapid București	17—19 (5—11)
Universitatea Buc.	—	I.E.F.S. București	10—20 (4— 8)
Voința Odorhei	—	Universitatea Timișoara	9—17 (6— 8)

GALAȚI, 7 (prin telefon). Vineri după amiază a început în Sala sporturilor din localitate cel de al doilea turneu de sală al campionatului feminin de handbal, Divizia A. Se dispută etapele a XV-a, a XVI-a (simbătă) și a XVII-a (duminică).

Cîteva amănunte din desfășurarea etapei a XV-a.

UNIVERSITATEA BUCUREȘTI — I.E.F.S. 10—20! Derbyul etapei a însemnat un veritabil triumf pentru echipa antrenată de **Valeriu Gogâltan.** I.E.F.S. a întrecut la un scor neașteptat de mare liderul campionatului, anunțîndu-și de fapt pretențiile la supremație. „U" a început meciul dominată de trac, lăsîndu-se surprinsă de atacurile rapide și combinațiile în viteză ale adversarelor. În min. 20, I.E.F.S. conducea cu 6—4. Eliminarea Doinei Furcoi pentru 2 minute a permis lui **Bosi** și colegelor sale să-și mărească avantajul la 4 goluri: 8—4. După pauză, cu un portar de nota 10 **(Viorica Ionică)** și cu un atac irezistibil, I.E.F.S. s-a detașat net, permițîndu-și luxul de a-și rotunji golaverajul!... Au marcat: **Arghir** 5, **Andronache** 2, **Predescu** 2 și **Caramalău** 1 — pentru Universitatea, **Bosi** 5, **Hobincu** 4, **Radu** 3, **G. Lăcustă** 2, **Weber** 2, **Ionescu** 1, **Chelba** 1, **M. Lăcustă** 1 și **Răducu** 1 — pentru I.E.F.S. Au arbitrat bine **Petre HENȚ**

(Continuare în pag. a 4-a)

Se apropie C.E. de bob de la Sinaia

ÎNGHEȚAREA PÎRTIEI AVANSEAZĂ, DAR LUCRĂRILE ANEXE...

Sezonul competițional pe noua pîrtie de bob și sanie din Sinaia bate la ușă. Presiunea timpului se simte din atmosfera ce plutește în jurul pîrtiei, din forfota oamenilor care încă lucrează. S-au executat multe lucrări care fac această excelentă bază sportivă de iarnă modernă și funcțională. Au fost terminate și finisate două cabane la punctul plecare, a fost complet revizuită și pusă în funcțiune instalația de iluminat cu vapori de mercur, au fost străpunse două guri de tunel sub virajele 7 și 13 pentru ușurarea accesului publicului în interiorul curbelor, au fost adăugate copertine din lemn și beton pe toate virajele, s-au efectuat nivelări de pămînt pentru sporirea vizibilității și pentru o circulație mai ușoară de-a lungul traseului, a fost terminată plecarea intermediară pentru bob (care servește și ca start în probele de sanie). S-au executat multe și importante lucrări. Și, totuși, la data vizitei noastre, la 5 ianuarie, multe altele se aflau în mare întîrziere de execuție, cu substanțiale rămîneri în urmă față de termenele pe care și le-au propus chiar constructorii (T.C.M.M. — director, **Dumitru Tăslăoanu).** Astfel, prelungirea liniei drepte de frînare după sosire nu este terminată (fiind necesare săpături, betonări etc), parasolarele nu au fost instalate, cablul electric pentru instalația electronică de cronometraj nu a fost așezat încă în pămînt, ca și legătura cu postul „trafo" pentru iluminat, căbăniță pentru cronometraj la sosire se află abia la nivelul fundațiilor.

Întîrzierile de lucru devin și mai critice prin aceea că o echipă de 50 de oameni ai I.G.C. Sinaia a și început — conform planului — înghețarea pîrtiei de sus în jos. Joi, primele trei viraje erau complet înghețate. Liniile drepte și curbele ușoare sînt tencuite ziua cu mortar de apă și zăpadă, iar noaptea sînt stropite intens cu furtunele. În plus, se folosesc și blocuri de gheață, cîte 800 zilnic — pentru marile viraje (dintre care unele au peste 6 m înălțime). Vor fi necesare circa 300 de tone de blocuri de gheață — cîte 20 zilnic — transportate de la Fabrica de gheață din Ploiești. Noutatea lucrării, problematica deosebită pe care o ridică explică responsabilitatea și meticulozitatea cu care tehnicienii I.G.C. **(Ion Pascu, Mihai Boța, Nicolae Dragomir)** studiau și examinau soluțiile cele mai favorabile.

Este aproape sigur că înghețarea va fi gata la timp, atît pentru antrenamente, cît și pentru concursurile internaționale, dintre care primul — de sanie — este programat la sfîrșitul lunii. Credem că se impune totuși o concentrare de forțe din partea constructorilor, cu o urmărire precisă și exactă a graficului de lucrări, aceasta constituind o garanție că anexele vor fi gata la vreme, cu un spațiu de timp necesar testărilor. Este ultimul ceas — al 12-lea — și se impun măsuri grăbnice, altfel întregul calendar competițional prevăzut poate fi afectat, mai cu seamă funcționalitatea și securitatea acestui splendid „stadion" de iarnă al bobului și saniei. Sîntem siguri, constructorii vor fi gata la timp!

Mihai BARA

Linia dreaptă care încheie „cascada" de după virajul 13, una dintre cele mai spectaculoase porțiuni ale pîrtiei care va găzdui (între 19 și 27 februarie), campionatele europene de bob. Foto: Dragoș NEAGU

MODELISMUL — O NOUĂ DISCIPLINĂ ÎN PREGĂTIREA STUDENȚILOR SUCEVENI

Cu trei ani în urmă, un vechi pasionat al modelismului, prof. *Silvestru Morariu*, maestru al sportului, recordman național si mondial la rachetomodele, a propus conducerii Institutului Pedagogic din Suceava ca în cadrul programului de activități practice ale studenților să fie inclus și modelismul — *„ca sport tehnico-aplicativ cu majore implicații în pregătirea tehnică multilaterală a tineretului"* — cum își argumenta el ideea. Propunerea a fost apreciată, ținînd seama că aici se pregătesc viitorii învățători, viitorii educatori ai tineretului cuprins în învățămîntul general. Așa a luat ființă secția de modelism din cadrul Clubului sportiv universitar sucevean. Începutul nu a fost ușor. *„Modelismul este un sport care cere multă răbdare, pasiune și perseverență* — ne spune *Silvestru Morariu* — *dar studenții s-au îndrăgostit repede de el și flacăra, o dată aprinsă, activitatea s-a extins. Noua disciplină în practica de atelier s-a dovedit pe cît de activă, pe atît de bogată în rezultate.*

În atelierele de modelism studenții și studentele învață să proiecteze, să construiască, își întregesc cunoștințele de aerodinamică, mecanică, cercetări aplicative. Și totul într-un mod plăcut, cu eficiență maximă. Îndrăgesc munca practică, dragoste pe care o vor transmite, desigur, viitorilor lor elevi".

Clubul sportiv universitar sucevean se mîndrește azi cu secția sa de modelism. Iată de ce: la campionatul național de rachetomodele din 1974 studenta *Lucica Jitaru* a cîștigat — pentru secție — primul titlu de campion republican, ceilalți componenți ai echipei sucevene cucerind, de asemenea, locuri fruntașe; în anul următor, la aceste succese au fost adăugate altele; în 1976 au fost cîștigate un nou titlu suprem (prin *Gh. Crețu*), un titlu de maestru al sportului *(Lucica Jitavu)* și a fost realizat un record mondial, prin *Silvestru Morariu*.

În toamna trecută, 30 de învățători, proaspeți absolvenți ai Institutului Pedagogic din Suceava, s-au prezentat la posturi purtînd în buzunar și calificarea de instructor de modelism. Poate că nu în toate cele 30 de școli din comunele județului — unde s-au prezentat acești tineri să-și înceapă cariera — vor lua ființă secții de modelism. Dar sîntem convinși că în majoritatea — da. În acest timp, pepiniera de la Suceava, condusă de *Silvestru Morariu*, pregătește noi cadre. Exemplul ni se pare demn de urmat.

V. T. MUREȘ

20 DE ANI DE ACTIVITATE LA YO3KPA

Clubul radioamatorilor de la Casa centrală a pionierilor din Capitală a împlinește 20 de ani de cînd a lansat în eter primul său mesaj — cu indicativul YO3KPA. Bilanțul activității desfășurate de atunci este deosebit de bogat. Sportivii de la YO3KPA au stabilit 20 000 de legături bilaterale cu radioamatori din 110 țări de pe toate continentele și au participat la peste 50 de competiții interne și internaționale, obținînd numeroase locuri fruntașe și trofee, care împodobesc vitrinele clubului. Atrași de mirajul undelor electromagnetice, al complicatelor și fascinantelor construcții și montaje radioelectronice, peste 7 000 de pionieri și școlari au frecventat în acești ani cercurile de radioamatorism de aici, făcînd primii pași în direcția unor preocupări care pentru mulți dintre ei au devenit profesii. Sute de specialiști din instituțiile și întreprinderile de profil din Capitală aici și-au început ucenicia. Vorbind despre aceste realizări, nu putem să nu amintim numele celui care de mulți ani conduce activitatea de radioamatorism de la YO3KPA, profesorul Nicolae Bătrineanu.

În prezent, micii constructori au cele mai bune condiții de lucru: ateliere bine utilate cu instrumente și aparatură modernă, piese și materiale corespunzătoare pentru construcții și experiențe, o bogată literatură de specialitate. Paralel cu diferite lucrări specifice, pionierii radioamatori și profesorii lor se pregătesc intens în vederea viitoarelor competiții din primăvară și din vară — concursurile de radiotelegrafie și de radiogoniometrie operativă.

Ion HOABĂ

SPORTURI TEHNICO-APLICATIVE

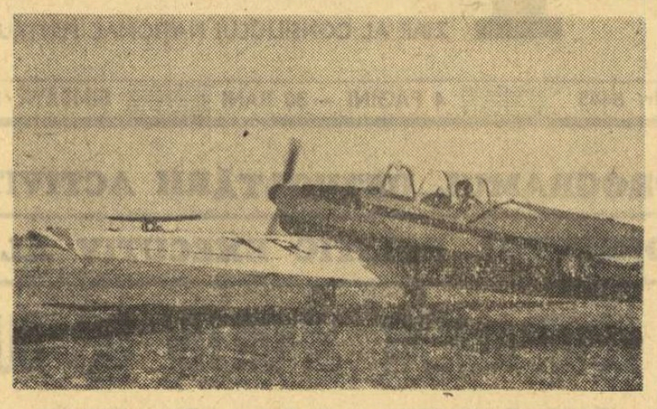

În sezonul rece, la aerocluburi

ACTIVITATE DE ZBOR NON-STOP!

Era o obișnuință ca în aviația sportivă, odată cu „numărătoarea bobocilor" din toamnă — cum se mai spune examenului de obținere a brevetului de pilot sau de parașutist — aparatele de zburat să fie trase în hangare și puse „la vaselină". Începea marea vacanță de iarnă, în care activitatea aeroclubului se reducea doar la orele de pregătire teoretică pentru următorul sezon. Spre marea satisfacție a zburătorilor, federația de specialitate a hotărît să a luat toate măsurile corespunzătoare pentru ca această nejustificată perioadă de program redus să fie transformată în sezon de zbor nonstop.

„Asigurarea unei activități continue, la potențial maxim — ne spune col. **Aurel Caloianu**, comandantul Aeroclubului Central Român — **este imperios necesară din multe puncte de vedere. În primul rînd se asigură continuitatea pregătirii sportivilor de performanță și perfecționarea măiestriei lor prin antrenamente în condiții de zbor mai dificile; apoi, permanența legătură a sportivilor cu aerodromul dă posibilitate antrenorilor să efectueze nu numai pregătirea de specialitate, ci și un antrenament fizic general, mai ales al tinerilor din loturile reprezentative: în sfîrșit, în această perioadă ne putem concentra mai mult atenția spre formarea cadrelor de specialitate care să conducă activitatea de masă, de pe timpul verii".**

Așadar, la București, Brașov, Ploiești, Suceava, Tg. Mureș și în alte aerocluburi se zboară, atît cu avionul cît și cu planorul. Fără îndoială că nu a fost ușoară trecerea rapidă de la exploatarea de vară a aparatelor la exploatarea de iarnă. Avioanele și planoarele au fost echipate cu stații de radio emisie-recepție pentru permanenta legătură cu pămîntul, cu punctele de comandă, s-a asigurat echipamentul necesar, au fost modernizate metodele de instruire, aerocluburile fiind dotate cu spectomate, cîteva simulatoare de zbor cu motor, magnetofoane și alte aparate ajutătoare în procesul de pregătire. În aceste zile își încep pregătirea loturile reprezentative lărgite, în vederea marii competiții la care urmează să participe în vară Jocurile balcanice de aviație din Bulgaria. Să adăugăm la acestea că în aerocluburile „Aurel Vlaicu" București, „Gheorghe Bănciulescu" Ploiești și „Mircea Zorileanu" Brașov trei grupe de sportivi se pregătesc intens pentru susținerea examenului de instructori de zbor cu motor. Concomitent, în toate aerocluburile se desfășoară „criteriile de selecție" pentru noua serie de „ucenici în sportul curajului".

Viorel TONCEANU

CENTRE DE MODELISM DE NIVEL REPUBLICAN

În cadrul măsurilor de îmbunătățire a organizării activității modelistice, inițiate de către federația de specialitate, se înscrie și constituirea a două centre de navomodele de nivel republican la Orșova și, respectiv, Constanța. Atît în orașul de la Dunărea de sus, cît și pe malul Mării Negre, acest sport se bucură de multă popularitate, avînd frumoase tradiții.

Centrul de navomodele de la Orșova a fost constituit în cadrul Liceului de marină (profesor și antrenor **Petru Stere**), iar o bună parte a activității se va desfășura chiar la bordul vasului școală „Tudor Vladimirescu". Cît privește clubul constănțean, el ființează în cadrul Institutului de marină (antrenor — căpitanul de rangul III **Cornel Oprescu**).

De notat că noul centru sportiv este inițiatorul unei importante competiții republicane de navomodele, dotată cu trofeul „Bricul Mircea".

DIALOG cu cititorii

VASILE DUMITRAȘ — REȘIȚA. „Sînt mîndru de faptul că doi reșițeni de-ai mei au cîștigat medalii la Montreal. Este vorba de Teodora Ungureanu și Gheorghe Megelea. Aș fi curios dacă și alte orașe ale țării, poate cu excepția Bucureștiului, au avut o contribuție la fel de mare la succesul deosebit al sportivilor noștri la Jocurile Olimpice".

Mîndria dv. este justificată. Într-adevăr, Teodora Ungureanu și Gheorghe Megelea, copiii orașului dv., au strălucit la Montreal. Poate că într-o „convorbire" ulterioară, o să încercăm un joc, pentru a stabili contribuția „geografică" a olimpicilor români la succesul de la Montreal. Deocamdată, să ne amintim că municipiul Gheorghe Gheorghiu-Dej are o frumoasă contribuție (inclusiv faptul că a făcut din reșițeanca Teodora Ungureanu o mare campioană). Să ne mai amintim de succesele colective ale Deltei la ultimele Olimpiade, începînd cu Ismailciuc, continuînd cu Patzaichin și sfîrșind cu Vasile Diba. Scrisoarea dv. ne îndeamnă să încercăm un studiu mai larg, care să facă o sinteză a locurilor din care provin toți olimpicii medaliați ai României, de-a lungul tuturor edițiilor.

TEODOR BORZ — com. Marca-Sălaj. „Am urmărit cu interes anchetele care i-au stabilit pe cei mai buni fotbaliști ai anului. Din păcate (sau poate că nu) părerile nu prea coincid. În ziarul „Sportul" a fost ales Dudu Georgescu, urmat de Bölöni și Iordănescu. Revista „Flacăra" l-a ales pe Vigu. În sfîrșit, antrenorii, care au participat și ei la un sondaj, l-au ales pe Sătmăreanu II. În ceea ce mă privește, eu l-aș fi ales pe Răducanu. Ce părere aveți despre aceste nepotriviri?"

Nepotrivirile sînt interesante. Noi vă putem reaminti, dacă vreți, argumentele tehnice ale cronicarilor ziarului nostru. După cum vedeți, pe primele trei locuri se află trei „jucători de gol". Dudu Georgescu nu mai are nevoie de prezentare în acest sens. Bölöni a înscris singurul gol din partida cu Franța, a marcat un gol în meciul cu reprezentativa Iranului, la Teheran, și a încheiat sezonul internațional cu un gol înscris în poarta Bulgariei. Cu alte cuvinte, Bölöni s-a dovedit un jucător modern, el avînd capacitatea necesară înscrierii golului după îndeplinirea sarcinilor dificile care-i revin în apărare. În sfîrșit, Iordănescu este semnatarul celor trei goluri din meciul cu Olanda, de la Roosendal. Să mai adăugăm faptul că prezența lui Iordănescu pe podium exprimă o recunoaștere a stilului ofensiv al Stelei. Această echipă n-a fost propulsată doar de un fundaș, chiar dacă fundașul se numește Vigu. Dacă ținem seama de faptul că anul 1976 a fost anul unei eficacități sporite la echipa națională, concomitent cu mari erori în apărare, considerăm că orientarea spre jucătorii de atac este conformă cu realitatea. În ceea ce îi privește pe ceilalți aleși, Vigu a avut un sezon bun, cronicarii noștri l-au înscris printre fruntași, dar credem că poziția de lider este excesivă, mai ales că evoluția lui Vigu, constantă de-a lungul ultimilor ani, a primit și un credit subiectiv, ca urmare a comportării modeste a tuturor celorlalți fundași stinga din țară. Capitolul Sătmăreanu II confirmă faptul că antrenorii urmăresc în general evoluțiile propriilor lor echipe, făcînd oarecum abstracție de evoluția jucătorilor adverși. Numai astfel se poate explica alegerea lui Sătmăreanu II, care nu a jucat în prima jumătate a anului, în urma unei suspendări, și a avut un final de an mult sub valoarea sa, lucru care s-a văzut și în evoluția din cadrul clubului, și în jocurile echipei naționale, inclusiv cel cu Bulgaria.

UN COLECTIV AL UZINEI „VULCAN". „Formarea loturilor naționale de fotbal nu trebuie să pornească numai de la ideea „modernă" potrivit căreia aceste loturi trebuie să cuprindă numai jucători capabili să îndeplinească toate condițiile de joc, în toate posturile. Considerăm că nu trebuie să se neglijeze principiul clasic de alegere a jucătorilor specializați pe posturi. În stadiul actual al fotbalului nu se poate concepe o echipă națională fără un bun șuteur, fără o extremă de meserie, fără un jucător specializat în lovituri libere și penalty-uri, fără un conducător de joc".

Sugestiile dv. trădează, în orice caz, o preocupare intensă pentru problemele tehnice ale fotbalului. Faptul că recomandați specializările pe posturi demonstrează că duceți realmente dorul unei exprimări mai originale din partea fotbaliștilor noștri. Fără îndoială că o echipă are nevoie de mai mulți șuteri, de mai multe extreme (prin rotație), de mai mulți jucători capabili să execute un 11 m. Să sperăm că în viitorul apropiat nu va mai exista nici o incompatibilitate între tipul jucătorului multilateral și cel înzestrat cu calități speciale.

LIANA RĂDULESCU — ALEXANDRIA. „Am citit în ziarul „Sportul" un reportaj în legătură cu „Daciada", care se anunță a fi o mare competiție. Aș vrea să cunosc unele amănunte, mai ales pe cele legate de regulament".

În momentul de față se lucrează la regulamentul de desfășurare a „Daciadei". Competiția va începe în cursul lunii martie. Primul an este consacrat întrecerilor de mase, urmînd ca în anul doi să se desfășoare finalele, la nivel de performanță. Regulamentul definitiv va fi aprobat curînd, în cadrul primei plenare a C.N.E.F.S. El va fi dat, bineînțeles, publicității...

TAISIA PUȘCAȘU — BUCUREȘTI. „Vă rog să-mi scuzați îndrăzneala de a vă trimite un grupaj de catrene. Aș fi foarte bucuroasă, însă, ca din acest grupaj să-mi publicați și mie cîteva catrene".

Ne face plăcere să publicăm două din catrenele dv.:

Computerul la Montreal către
Nadia Comăneci.

În tot timpul m-ai sfidat
Cu privirea ta ceo rece,
Da'-n '80 s-a terminat:
O să am și nota... 10!

Lui Dudu Georgescu, lider în clasamentul „Ghetei de aur"

Chiar de vine iarăși Faur
Cu troiene de ninsoare,
N-ai habar, căci în picioare
Ghetele îți sînt de aur...

Așteptăm de la dv. și alte catrene pe care să le publicăm, eventual în rubricile viitoare de satiră și umor.

ILARION VANGHELE — IAȘI. „Să fie adevărat că Titus Ozon, unul dintre cei mai mari jucători ai fotbalului nostru, nu a cîștigat niciodată campionatul sau Cupa României? Nu-mi vine să cred".

Și totuși, este adevărat. Ba mai mult, felul în care Ozon a pierdut Cupa României e aproape de necrezut. În 1954, fiind la Dinamo, a pierdut finala cu... Reșița care juca în Divizia B. În 1958, jucînd la Progresul, a pierdut finala cu Știința Timișoara (0—1), după ce cu numai o săptămînă în urmă Progresul îi zdrobise pe timișoreni cu... 7—0 în campionat! În 1961, jucînd la Rapid, Ozon a pierdut Cupa în finala cu... Arieșul. În sfîrșit, în anul următor, tot la Rapid, Ozon avea să piardă ultima sa finală, cu Steaua, deși golul său egalizator, la 1—1, a fost unul dintre cele mai frumoase. Titus Ozon, unul dintre cei mai mari jucători din istoria fotbalului nostru...

Ioan CHIRILĂ

REZULTATE PROMIȚĂTOARE ÎN PRIMELE CONCURSURI DE PATINAJ VITEZĂ ALE ANULUI

MIERCUREA CIUC, 7 (prin telefon). Apariția neașteptată cu cîtăva vreme în urmă a unui izvor cald, care a deteriorat o turnantă a pistei naturale din localitate a pus sub semnul întrebării desfășurarea normală a programului competițional din actualul sezon. Dar, eforturile energice depuse de gospodarii bazei sportive de aici pentru rezolvarea impedimentului au dus la îndepărtarea pericolului, izvorul fiind captat și dirijat într-o altă direcție. Pista a devenit astfel apță de concurs. Ca atare, „Cupa Mureșul", organizată de clubul sportiv Mureșul Tg. Mureș s-a putut desfășura în condiții acceptabile, cei peste 100 de seniori, juniori și copii aliniați la startul competiției obținînd rezultate multumitoare. În evident progres s-a arătat a fi A. Erdely (Dinamo Brașov), care a depășit o serie de adversari mai experimentați. În probele de 1500 și 3000 m, seniori, el a fost cronometrat cu 2:25,2 și, respectiv, 5:11,0. Iată și alte cîteva rezultate notabile. **Junioare I:** 500 m și 1000 m. — **Agnes Rusz** (S.C.M. Ciuc) 53.0 și 1:53,4 și juniori I — 500 m și 1500 m — **L. Ladar** (Dinamo Brașov) 45,1 și 2:28,6.

Vineri la prînz, la o temperatură de minus 9 grade a început tradiționalul concurs republican rezervat copiilor. Își disputâ întîietatea 83 de fete și băieți, în vîrstă de pînă la 14 ani, din București, Brașov, Sibiu, Tușnad, Constanța, Galați, Tg. Mureș, M. Ciuc și Cluj-Napoca. Iată învingătorii din primele probe: **copii I, 500 m:** Szusza Hallo (Șc. sp. M. Ciuc) 51,5, T. Cobez (S.C.M. Ciuc) 51.6: **copii II,** 500 m; Ibolia Satmari (Mureșul Tg. Mureș) 52,9 — nou record republican (v.r. 54,3). Întrecerile continuă.

Traian IOANIȚESCU

ATLEȚII AU LUAT STARTUL ÎN NOUL SEZON

Atleții au luat ieri startul în noul sezon, un start deocamdată neoficial, prilejuit de concursul de trecere a probelor de control stabilite de federație. Inițiativă lăudabilă, care se încadrează în cerințele formulate de Programul de dezvoltare a activității de educație fizică și sport pe perioada 1976—1980, aprobat de Comitetul Politic Executiv al C.C. al P.C.R. care prevede „...probe și norme de control la nivelul cerințelor internaționale".

Așadar, ieri dimineață, în sala „23 August", prima întîlnire din acest an cu atleții noștri fruntași. Mai rece decît de obicei — la propriu! — prima sală de atletism a țării îi primește pe componenții loturilor republicane de seniori, precum și pe toți cei care, dorind să participe la „naționalele de sală", au venit să treacă probele de control. Deși acestea condiționează participarea la campionatele țării, nimeni nu le privește ca pe o obligație strictă, o atmosferă de concurs veritabil, de emulație, cuprinde rapid pe toți componenții diferitelor grupe de probe. Pe parcursul cîtorva ore, săritorii, săritoarele, alergătorii de garduri și sulițașii — programați dimineața, după-amiaza fiind rezervată alergătorilor pe plat și celorlalți aruncători — trec cu sîrguință probele stabilite pentru fiecare specialitate, oferind adevărate avanpremiere pentru apropiatele întreceri de sală.

Iată-i pe săritorii de triplu. „Arbitrați" de *Carol Corbu*, tinerii *Adrian Ghioroaie* și *Bedros Bedrosian* își dispută aprig cele 8 probe de control la care sînt supuși. Notăm cîteva performanțe interesante, promițătoare: 9.85 m la triplusalt fără elan și 17.25 m la pentasalt pentru Ghioroaie, 15.30 m la triplusalt cu elan de 9 pași pentru Bedrosian. Carol ne șoptește: *„M-ar bucura să-i am alături la „europenele" de sală, la San Sebastian. N-aș mai fi singur, ca pînă acum!..."* Cine știe?

Chiar cu haltera de 100 kg pe umeri, genuflexiunile *Corneliei Popa* sînt la fel de curate ca fără îngreuiere. Va fi la fel de ușor și în fața stachetei înălțată la un metru nouăzeci și... și cît, Cornelia?

Erwin Sebestyen se arată puțin mirat de timpul său la 60 m, 6,5. Adăugăm o secundă pentru cele 5 garduri. Ar rezulta 7,5, exact cît recordul european de sală. *„Cînd sosește instalația de cronometraj electric?"* conchide realist recordmanul țării.

Alina Gheorghiu sare 8,35 m la triplusalt fără elan — întrecînd pe *Doina Spînu* și pe... Gheorghe Megelea!, probînd din nou marile-i calități. Vor fi ele confirmate în această iarnă și la lungime, în proba favorită? Săritorii în lungime se întrec cu aceeași dîrzenie, chiar dacă elanul are numai 9 pași. Furați de concurs, arbitrii sancționează orice depășire a pragului, uitînd că nu e nimic de cîștigat și că o săritură se poate măsura acum și de la locul de bătaie. *Tudorel Vasile, Dumitru Iordache* și *Ștefan Lăzărescu* acceptă cuminți severitatea, care va fi, poate, folositoare la concursurile adevărate...

...Cu seriozitate și ambiții renăscute, cu unele datorii în cont, atleții au pornit în noul sezon. Să așteptăm rezultatele...

Vladimir MORARU

Cine va ateriza mai departe? T. Vasile, D. Iordache și Șt. Lăzărescu *(de la stînga spre dreapta) ne vor oferi răspunsul în concursurile acestei ierni.*
Foto: S. BAKCSY

SPORTUL — SURSĂ DE INSPIRAȚIE PENTRU MICII ARTIȘTI FOTOGRAFI

Vara sau iarna, drumețiile sînt la fel de utile și reconfortante. Este, probabil, și motivul pentru care eleva Roxana Grigoraș *din Brașov a optat pentru această imagine (cu care a obținut premiul II).*

O interesantă și reușită manifestare artistică este găzduită în aceste zile de sala de expoziții din str. Brezoianu din Capitală. Intitulată sugestiv „Te slăvim, Republică iubită" și dedicată celei de a 30-a aniversări a proclamării Republicii, Expoziția națională de artă fotografică a pionierilor și școlarilor *reține atenția, în primul rînd, datorită vastei palete tematice abordată de micii, dar talentații minuitori ai aparatului de fotografiat. Cele 187 de fotografii expuse reprezintă aproape tot atîtea aspecte inedite din viața și activitatea școlară și extrașcolară a făuritorilor de mîine ai societății socialiste multilateral dezvoltate.*

Școlarii — constructori, chimiști, electroniști sau tractoriști; cercetători perseverenți ai istoriei patriei și, deopotrivă, iubitori ai frumuseților ei — iată doar cîteva dintre ipostazele surprinse pe „retina" aparatelor de fotografiat sau sugerate de cei care le-au minuit. Un loc aparte, sesizabil atît datorită reușitei artistice cît și numeroaselor premii ce le-au fost acordate, îl ocupă fotografiile cu tematică sportivă. Alpinismul, atletismul, baschetul, cicloturismul, gimnastica, orientarea turistică, patinajul, kartingul, scrima sau sporturile tehnico-aplicative sînt doar cîteva dintre disciplinele pentru care au optat nu o dată protagoniștii acestei manifestări artistice. Cum poate fi motivată această opțiune a micilor expozanți? Două argumente ni se par suficiente (și decisive) în acest sens. Pe de o parte este vorba de acea dinamică aparte a mișcării, pe care întrecerea sportivă ți-o oferă într-o multitudine de ipostaze, iar pe de alta credem că abundența fotografiilor sportive (aproape jumătate din totalul celor expuse) ilustrează cum nu se poate mai bine preferința copiilor pentru sport, pentru exercițiul fizic.

Dacă treceți pragul acestei expoziții (care rămîne deschisă pînă la 15 ianuarie) zăboviți un minut în plus în fața fotografiilor intitulate: „Meditație" *(realizator* Vasile Ciocan *din București) — premiul I;* „Zbor" (Iuliu Marton — *Brașov),* „Asaltul Carpaților" (Nicolae Neguț — *Vulcan),* „Drumeție (Roxana Grigoraș — *Brașov),* „Microbiștii" (Lucian Anton — *Brașov) — premiul II;* „Pe două roți" (Klaus Span — *Sibiu),* „Campionul (Dănuț Hîrtic — *Suceava) — premiul III;* „Urmașele Nadiei" *(Cercul foto de la școala generală nr. 169 București),* „Cîștigătorii" (Cornel Jinar — *Sebeș),* „Înainte de start" (Gabor Köpe — *Sf. Gheorghe),* „Fotogravură" (Ana Lehotsky — *Nădlac),* „Trec sportivii" (Emil Brujan — *Slobozia) — ca să amintim doar o parte a „plutonului fruntaș" al micilor artiști fotografi iubitori și deopotrivă practicanți ai sportului. Priviți cu atenție aceste fotografii, comparați-le cu celelalte și veți vedea că afirmația de mai sus nu este cu nimic exagerată.*

Marian GHIOLDUȘ

CEI MAI BUNI SPORTIVI ROMÂNI AI ANULUI 1976

stabiliți de federațiile de specialitate

PATINAJ ARTISTIC

1. DOINA MITRICICĂ (I.E.F.S. București), 2. Mircea Ion (Șc. sp. nr. 2 București), 3. Gabriela Voica (I.E.F.S. București), 4. Atanasie Bulete (Dinamo Brașov), 5. Cornelia Picu (I.E.F.S. București), 6. Adrian Vasile (I.E.F.S. București), 7. Irina Nichiforov (I.E.F.S. București), 8. Adrian Georgescu (Șc. sp. nr. 2 București), 9. Bogdan Krutli (Dinamo Brașov), 10. Leonardo Azzola (Dinamo Brașov).

PATINAJ VITEZĂ

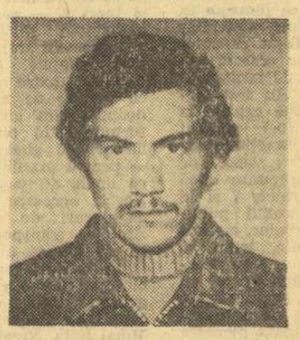

1. VASILE COROS (I.E.F.S. București), 2. Gheorghe Pîrv (I.E.F.S. București), 3. Victor Sotirescu (Dinamo Brașov), 4. Agnes Rusz (S.C. Miercurea Ciuc), 5. Liana Cardaș (Mureșul Tg. Mureș), 6. Eva Szigeti (S.C. Miercurea Ciuc), 7. Andrei Erdely (Dinamo Brașov), 8. Cornel Munteanu (I.E.F.S. București), 9. Adrian Ciobanu (I.E.F.S. București), 10. Attila Varga (Dinamo Brașov).

PENTATLON MODERN

1. DUMITRU SPÎRLEA (Olimpia București), 2. Iuliu Galovici (Universitatea Timișoara), 3. Sorin Crăciunescu (Olimpia București), 4. Tamaș Halasz (Universitatea Timișoara), 5. Constantin Călina (Olimpia București), 6. Vasile Nemțeanu (Olimpia București), 7. Ștefan Cozma (Universitatea Timișoara), 8. Tiberiu Novac (Universitatea Timișoara), 9. Eugen Pop (Universitatea Timișoara), 10. Marius Mihalașcu (Șc. sp. 1. București).

POPICE

1. IOSIF TISMĂNAR (Constructorul Galați), 2. Ilie Băiaș (Constructorul Galați), 3. Elena Gonciar (Voința București), 4. Ana Petrescu (Gloria București), 5. Constantin Voicu (Voința București), 6. Florica Neguțoiu (Gloria București), 7. Grigore Marin (Olimpia București), 8. Vasilica Pîntea (Rapid București), 9. Elena Trandafir (Laromet București), 10. Petre Purge (Voința București).

RADIO

1. GHEORGHE CIMPEANU (Radioclubul jud. Prahova), 2. San Frunzetti (Radioclubul jud. Iași), 3. George Pintilie (Radioclubul mun. București), 4. Lucreția Timocea (Radioclubul jud. Maramureș), 5. Romulus Rădulescu (Radioclubul mun. București), 6. Ion Stoica (Radioclubul jud. Dîmbovița), 7. Pavel Marina (Radioclubul jud. Bistrița), 8. Lorian Soare (Radioclubul mun. București), 9. Ion Drăcea (Radioclubul jud. Prahova), 10. Maria Bus (Radioclubul jud. Bihor).

RUGBY

Componenții echipei naționale care a întrecut reprezentativa Franței: Constantin Dinu (Grivița Roșie), Mircea Ortelecan (Știința Petrosani), Iancu Băcioiu (Farul C-ța), Ion Pîntea (Steaua), Marin Ionescu (Steaua), Florică Murariu (Steaua), Enciu Stoica (Știința), Gheorghe Dărăban (Farul C-ța), Mircea Paraschiv (Dinamo), Dumitru Alexandru (Steaua), Petrică Motrescu (Farul C-ța), Gheorghe Varga (Farul C-ța), Gheorghe Nica (Dinamo) — căpitanul echipei (în fotografie), Petre Ianusevici (Farul C-ța) și Mihai Bucos (Farul C-ța).

PE AGENDA ACTUALITĂȚII

DIVIZIONARELE A PREGĂTESC RETURUL

În ultimele zile, majoritatea divizionarelor A s-au reunit pentru începerea pregătirilor în vederea noului sezon. Iată, mai jos, scurte vești, din cîteva „tabere", urmînd ca, în zilele următoare, să vă informăm despre startul preparativelor și în alte cluburi și asociații din prima divizie.

POLITEHNICA TIMIȘOARA A FĂCUT PRIMUL ANTRENAMENT. Antrenorul Constantin Rădulescu ne-a furnizat primele informații în legătură cu „campania de primăvară" a studenților timișoreni : **„Încă din primele ore ale dimineții de vineri toți componenții lotului s-au prezentat la Policlinica sportivilor pentru efectuarea unui complex control medical. După primele investigări, la ora 11, cu întreg efectivul, ne-am deplasat la stadion pentru efectuarea primului antrenament al anului. Și astăzi, programul va fi același, dimineață control medical și, în continuare, un nou antrenament. Peste cîteva zile îi așteptăm pe Nucă și Bunea care se vor integra în program. Prima parte a perioadei pregătitoare, pînă la 16 ianuarie, se va desfășura la Timișoara. În continuare, timp de două săptămîni, antrenamentele le vom face în stațiunea Păltiniș".**

JIUL, LA CABANA RUSU. Formația din Valea Jiului (mai puțin **Mulțescu**, convocat la lotul reprezentativ) își va desfășura prima parte a pregătirilor la Petroșani, perioadă necesară acomodării organismului jucătorilor la efort. După aceea, de la 16 ianuarie, **Dumitrache, Cavai, Homan, Ciupitu, Bădin, Stoica, Sălăjan** și coechipierii lor vor urca la Cabana Rusu, din Paring, pentru efectuarea pregătirii fizice de bază.

POLITEHNICA IAȘI HOTĂRÎTĂ SĂ AIBĂ O COMPORTARE SUPERIOARĂ ÎN RETUR. Ieșenii au afectat primele două zile (vineri și sîmbătă) de după vacanță unui minuțios control medical. Antrenorii **Ilie Oană** și **Leonid Antohi** vor intra în activitatea practică cu jucătorii lor, de mîine dimineață, cînd va avea loc primul antrenament. Timp de trei zile, echipa va rămîne la Iași, după care, de la 12 ianuarie, studenții vor pleca la Piatra Neamț, localitate care — așa după cum afirma antrenorul I. Oană — oferă condiții optime de pregătire. De la 26 ianuarie, Politehnica va reveni la Iași unde va disputa mai multe meciuri de omogenizare.

S.C. BACĂU PREFERĂ STĂNICUL MOLDOVEI. Ca și în alți ani, S.C. Bacău a preferat să se pregătească în stațiunea Slănicul Moldovei. După două zile, afectate unui riguros control medical, de ieri băcăuanii s-au aliniat la startul pregătirilor. Antrenorul **Dumitru Nicolae Nicușor** s-a declarat satisfăcut de indicii fiziologici cu care s-au prezentat jucătorii după vacanță, toți avînd greutatea optimă atacării returului campionatului.

SELECȚIONATA DE JUNIORI A REVENIT DE LA TEL AVIV

Selecționata noastră de juniori a participat, în primele zile ale acestui an, la tradiționalul turneu organizat de federația de specialitate din Israel. Iată rezultatele înregistrate : **România — Suedia 2—1** (ambele goluri ale echipei noastre au fost marcate de **Nicșa**), **România** — Danemarca 1—2 (a marcat **Goia**), Danemarca — Suedia 2—1 (grupa I) ; Israel — Elveția 2—0, Grecia — Israel 0—1 și Grecia — Elveția 3—1 (grupa a II-a). Rezultatele pentru clasamentul final : 1—2. Israel — Danemarca 1—0 ; 3—4. **România** — Grecia 3—0, (au marcat **Tararache, Ignat** și **Nicșa**) ; 5—6. Suedia — Elveția 3—2.

Cîteva detalii privind comportarea echipei noastre ne-a oferit antrenorul principal al lotului, **Constantin Ardeleanu : „În primele două meciuri s-a jucat timid, cu trac, atacanții ratînd mult. Jocul cu Grecia, deși desfășurat pe un fond de oboseală (meciurile s-au jucat în zilele de 1, 2 și 3 ianuarie, la care trebuie adăugat și faptul că între meciuri s-au efectuat și deplasări de aproximativ 200 km), a arătat o omogenitate crescută și disciplină tactică adecvată. S-au remarcat, pe parcursul turneului, Mîndrilă, Gall, Orac și Șt. Popa. Am utilizat următoarea formație : Mîndrilă — Ioniță, Hirmler (Zalupca), Crăciun, Gall — Solomon (Ograan), Orac, Șt. Popa — Ignat, Goia, Nicșa (Tararache)".**

Următoarea acțiune a lotului — pregătirea de bază, la Rîșnov, între 12 și 26 ianuarie.

...ȘI PETROLUL DIN ITALIA

La începutul acestei săptămîni, **Petrolul** s-a înapoiat din turneul efectuat, timp de aproximativ două săptămîni, în Italia. În această perioadă, formația ploieșteană a susținut șase jocuri din care a cîștigat cinci și a pierdut unul. Reamintim, cu acest prilej, rezultatele celor șase partide, adăugînd totodată și cîteva detalii și precizări pe care le-am obținut într-o scurtă convorbire cu președintele clubului, **M. Dridea**.

Așadar : cu Pescara 2—1 (echipă de Divizia B ; au marcat **Toporan — 2, Simaciu și State**) ; cu Taranto 1—3 (Div. B ; **Simaciu**) ; cu C.S. Dolo Veneția 4—0 camp. reg ; **Eparu —3. Fl. Dumitrescu**) ; cu A.S. Fermana 3—1 (Div. C ; **Simaciu** —2. **State**) ; cu Ternana 3—0 (Div. B ; **State, Simaciu** și **Manolache**) ; cu Salernitana 2—1 (Div. C ; **Simaciu** —2). Privit în general, turneul echipei Petrolul în Italia poate fi apreciat ca mulțumitor, în ceea ce privește rezultatele obținute (ținînd seama și de unele dificultăți obiective : deplasări lungi, intervale mici între meciuri, oboseala acumulată la sfîrșit de sezon competițional) și util pentru tinerii jucători ploieșteni. Antrenorul **V. Stănescu** sublinia, de altfel, că principalele aspecte pozitive ale turneului întreprins de echipa sa au fost : 1) **dobîndirea unui plus de experiență internațională** ; 2) **realizarea unui bun indice de eficacitate** (golaveraj 17—6 ; golgeter : **Simaciu** cu 7 goluri) ; 3) **o frumoasă propagandă făcută fotbalului nostru, prin calitatea, în ansamblu, a jocurilor prestate.**

Petrolul a intrat într-o scurtă vacanță, pînă la data de 17 ianuarie, dată la care va relua pregătirile, urmînd ca, timp de o săptămînă, antrenamentele să se desfășoare în Ploiești și apoi, pe durata a două săptămîni la Snagov.

FOTBAL

IERI, REUNIREA LOTULUI REPREZENTATIV LA CENTRUL „23 AUGUST"

„TRICOLORII" AU ÎNCEPUT CAMPANIA „MUNDIAL 1978"

De ieri dimineață a început „Campania Mundial 1978". La Centrul de medicină sportivă de la Complexul sportiv „23 August" s-au prezentat componenții lotului reprezentativ, jucătorii aleși pentru a pregăti sezonul echipei naționale, un sezon de mare importanță din moment ce cuprinde două dintre întîlnirile preliminariilor : cu selecționata Spaniei, la București, și cu cea a Iugoslaviei, la Belgrad.

Iată-i pe cei 21 de jucători prezenți, ieri, la controlul medical : IORDACHE, CRISTIAN, WINDT (portari), CHERAN, ANGHELINI, G. SANDU, SĂTMĂREANU II, GRIGORE, VIGU, HAJNAL (fundași), DUMITRU, BALACI, MULȚESCU, BÖLÖNI, STOICA (mijlocași), C. ZAMFIR, D. GEORGESCU, DĂNILĂ, RADU II, IORDĂNESCU, MARCU (atacanți). **Troi** și **Sameș**, invoiți, se vor prezenta clus nici unele teste psihologice.

Componenții lotului reprezentativ — avîndu-i în prim plan pe debutanții Cristian și Windt — *la testul psihologic, dat ieri la „Centrul 23 August"*
Foto : V. BAGEAC

Vicepreședintele F.R.F., **Ștefan Covaci**, antrenorul echipelor noastre naționale, este secundat, în acțiunea aceasta, de primăvară, de către antrenorii federali **Constantin Cernăianu** și **Octavian Popescu**. Acest „stat major" a supravegheat prima operațiune indispensabilă, a campaniei, controlul medical complex, motiv pentru care convocarea selecționabililor a avut loc la Centrul de medicină sportivă. Probabilii „tricolori" ai stagiunii 1977 au străbătut toate etapele circuitului de control, traseu care n-a exclus nici unele teste psihologice.

Vicepreședintele F.R.F., **Ștefan Covaci**, antrenorul echipelor noastre naționale, este secundat, în acțiunea aceasta, de către antrenorii federali **Constantin Cernăianu** și **Octavian Popescu**. Acest „stat major" a supravegheat prima operațiune indispensabilă, a campaniei, controlul medical complex, motiv pentru care convocarea selecționabililor a avut loc la Centrul de medicină sportivă. Probabilii „tricolori" ai stagiunii 1977 au străbătut toate etapele circuitului de control, traseu care n-a exclus nici unele teste psihologice.

Iată-i pe cei 21 de jucători prezenți, ieri, la controlul medical : IORDACHE, CRISTIAN, WINDT (portari), CHERAN, ANGHELINI, G. SANDU, SĂTMĂREANU II, GRIGORE, VIGU, HAJNAL (fundași), DUMITRU, BALACI, MULȚESCU, BÖLÖNI, STOICA (mijlocași), C. ZAMFIR, D. GEORGESCU, DĂNILĂ, RADU II, IORDĂNESCU, MARCU (atacanți). **Troi** și **Sameș**, invoiți, se vor prezenta în cursul zilei de astăzi, aducînd la 23 numărul fotbaliștilor convocați.

Despre lotul reprezentativ, în perioada de intensă pregătire care-i stă în față, se va mai scrie pe larg în numerele viitoare ale ziarului nostru. Vor fi destule prilejuri să aflăm cît mai multe din tre gîndurile, dintre proiectele selecționabililor. Totuși, pentru început, cîteva crimpeie, luate jucătorilor între o probă și alta a circuitului medical. Majoritatea se referă la sentimentele pe care selecționarea le-a trezit, la perspectivele calificării ; ele sînt prezentate fără introduceri și finaluri, așa cum le-am culeș. Iată-le...

VIGU („decanul" de virstă al lotului) : **„Vin cu un moral excelent la această selecționare, pe care o așteptam așa de mult. Bunele evoluții din finalul sezonului m-au fortificat, psihic. Cred cu toată convingerea în șansele noastre de calificare. Și echipa Spaniei și cea a Iugoslaviei au stiluri care ne convin și rezultatele din trecutul apropiat al naționalei noastre cu ele o probează.**

- *S-a efectuat un complex control medical*
- *De astăzi încep antrenamentele*
- *Mîine, selecționabilii se deplasează la Poiana Brașov*

GABRIEL SANDU : **„Ne așteaptă meciuri grele. Putem învinge numai muncind din răsputeri. Eu, unul, sînt decis să contrazic finalul sezonului care se știe cum a fost pentru mine..."**

SĂTMĂREANU II : **„Cred că avem un excelent prilej să ne arătăm veritabila formă, adevăratele posibilități, în cele trei meciuri, cu echipele Turciei, Poloniei și R.D. Germane înainte sau între partidele din preliminarii. Astfel se va ajunge la cel mai bun „11" pentru fiecare dintre jocurile contînd pentru calificare la C.M. Trebuie să atingem cei mai înalți parametri la aceste verificări. Asta va fi strădania mea".**

CRISTIAN și WINDT, „bobocii" lotului, ne-au spus că selecționarea i-a stimulat în așa măsură încît vor munci de două ori mai mult ca s-o justifice. Sperăm ca faptele să dea acoperire, în zilele care vin, vorbelor...

Începînd de astăzi, au loc antrenamente duble (dimineața și după amiază). Mîine, lotul pleacă la Poiana Brașov unde se va desfășura perioada pregătitoare de bază, pînă la 19 ianuarie, cînd selecționabilii se deplasează la Timișoara. Acolo, unde se speră că se vor găsi terenuri practicabile, sînt prevăzute antrenamente și jocuri de verificare..

Eftimie IONESCU

Au cuvîntul aleșii cronicarilor noștri

BÖLÖNI: SĂ JUCĂM, ÎN PRIMUL RÎND, CU SUFLETUL!

În teren, Ladislau Bölöni, aprigul mijlocaș al echipei din Tg. Mureș, nu seamănă deloc cu tînărul sfios, delicat și circumspect din afara gazonului. Pentru reporter, convorbirea cu Bölöni a fost o reală plăcere. Acest fotbalist de numai 23 de ani, student în anul IV al Facultății de medicină din Tg. Mureș, manifestă o maturitate mult superioară virstei.

Rep. : Cum ai primit vestea că figurezi pe locul II în clasamentul celor mai buni fotbaliști ai anului ?

B. : Am fost foarte bucuros. Dar, m-a bucurat și mai mult... bucuria mamei... E o poveste mai lungă. Acum 8 ani, cînd mai jucam la Chimica Tîrnăveni, în Divizia C, tatăl meu era nelipsit de la jocuri. Îl vedeam mereu, lipit de sîrma care înconjura terenul. Într-o duminică, în timp ce mă pregăteam să arunc mingea de la tușă — aveam 15 ani — l-am zărit pe tata. Am avut impresia că nu se simte prea bine. Am vrut să mă reped spre el și să-l rog să se ducă acasă. Dar, furat de joc, am aruncat mingea și am intrat la joc. După terminarea meciului, în timp ce mă îndreptam spre vestiar, cineva a strigat : „Grăbește-te, Loți, lui taică-tu îi e rău". Am fugit și l-am găsit pe tata întins. Am chemat Salvarea, am gonit spre spital, dar nu s-a mai putut face nimic... Din ziua aceea, mama mea, care nu fusese niciodată la fotbal, a hotărît să vină mereu. Și nu lipsește niciodată ! Culmea e că a început să se și priceapă, reproșîndu-mi uneori că-l joc cu pase prea înalte pe Hajnal... V-am spus toate astea ca să vă explic de ce acest joc II a fost în primul rînd bucuria mamei.

Rep. : Crezi că ai marcat un progres în joc ?

B. : Nu cred. Părerea mea e că am jucat, la echipa mea, ca și în '75. Avantajul a fost că în '76 am avut prilejul să joc la echipa națională și să mă mai „arăt lumii". Asta a contat foarte mult. Sînt convins că și alți jucători buni de la cluburi ar avea nevoie de prilejuri asemănătoare.

Rep. : În echipa de sfîrșit de an a ziarului nostru, apari ca mijlocaș centru. Antrenorul Ștefan Covaci e de părere că locul tău cel mai potrivit este cel de mijlocaș stînga, pentru atac.

B. : Bine, dar cineva trebuie să se ocupe de vîrful doi al adversarului ! Credeam că asta este misiunea mea, pentru că sînt mai tînăr și pot să alerg mai mult.

Rep. : Cu ce gînduri pornești la drum în noul an ?

B. : Îmi pare rău că Mircea Lucescu s-a retras. Pentru mine el a reprezentat enorm în echipa națională. Aș putea spune că m-a ajutat să intru. Într-o echipă trebuie să ai oameni cărora să li te adresezi respectuos : „Nene Mirceo". În al doilea rînd, îmi pare rău că lipsește un om ca Dinu. Vă spun sincer că eu, în teren, am simțit de nenumărate ori îndemnul lui. Cineva, din spate, trebuie să te împingă înainte, mai ales în momentele grele, cînd nu știi ce să faci.

Rep. : Ce poți spune despre A.S.A. Tg. Mureș ?

B. : Sîntem puțini. Dacă se accidentează unul, n-are cine să intre. Județul nostru n-a prea dat nimic în ultimii 7—8 ani. Caniaro e născut '50. Hajnal — '51. Eu aș fi ultimul — 53. Partea cea mai interesantă e că piticii din orașul meu natal, Tîrnăveni, au cîștigat de două ori, în ultimii trei ani, campionatul național de minifotbal. (O dată au venit pe locul doi.)

Rep. : Cum explici ?

B. : Într-un singur fel. Teodor Mesaroș, antrenorul lor, e un om tare inimos. Foce totul ca să-și crească copiii. După aceea, însă, vin problemele organizatorice, care întrerup creșterea juniorilor.

Rep. : Ce zici de anul care s-a terminat ?

B. : N-a fost bun. Dar am avut și nesansă. Dar cine mă crede pe mine — un simplu jucător de rezervă, atunci — că la Blois am avut două penalty-uri, la 0—0 ? Și de la Blois ni se trage totul, pentru că noi jucăm în primul rînd cu sufletul...

Rep. : Care ar fi, după tine, primii cinci clasați ai anului ?

B. : 1. D. Georgescu, 2. Cheran, 3. Iordănescu, 4. Răducanu, 5. Vigu.

Rep. : Ce-ți propui pentru anul 1977 ?

B. : Să nu uit vorba unui jucător mai bătrîn : „Loți, află de la mine că pe adevăratul fotbalist îl doare inima dacă adversarul lui direct a reușit să-i scape"...

I. Ch.

DIVIZIA NAȚIONALĂ DE JUNIORI (I)

SELECȚIA ȘI PREGĂTIREA, SUB PARAMETRII SOLICITAȚI

Divizia națională de juniori a fost solicitată ani la rînd de marea majoritate a tehnicienilor care lucrează cu bune rezultate la nivelul eșalonului copii-juniori. Ea a devenit fapt împlinit în vara anului trecut, fiind un prim pas pe drumul luării unor măsuri hotărîte în vederea măririi eficienței unităților — pepinieră din fotbalul nostru.

Noua competiție și-a propus : 1. **vastă campanie de selecție, în vederea depistării celor mai talentați juniori și promovarea lor în echipele Diviziei naționale ; 2. realizarea unei pregătiri superioare la cele 18 echipe divizionare de juniori, în așa fel încît, la finele primei ediții a competiției — în cadrul ei organizatoric nou — din fiecare echipă cel puțin UN JUCĂTOR SĂ FIE APT PENTRU DIVIZIA A.**

Cum se prezintă lucrurile — privite din aceste două unghiuri acum, la jumătatea primei ediții a Diviziei naționale de juniori ?

Deși cluburile divizionare A au fost atenționate, din vreme, asupra faptului că F.R.F. intenționează să înființeze Divizia de juniori, deși în ultima ediție a campionatului de tineret-speranțe a existat obligativitatea folosirii unui grup mare de jucători foarte tineri (cu scopul de a-i roda măcar un an pentru viitoarea competiție), startul noii întreceri i-a prins nepregătiți pe mulți dintre antrenorii desemnați să conducă echipele. S-a plecat la drum cu ceea ce a existat la îndemînă, cu jucători fără perspectivă sau cu perspective foarte reduse, preocupările pentru o selecție corespunzătoare fiind aproape inexistente. **„Analizînd modul cum s-a făcut selecția** — se specifică în referatul întocmit de federație la încheierea turului — **trebuie arătat, de la început, că nu au fost respectate condițiile cerute (cuprinderea în instruire numai a jucătorilor dotați, cu calități biomotrice superioare, care să poată face față unor eforturi maxime), că la multe formații sînt elemente care nu prezintă nici o garanție pentru viitor".** Foarte puține dintre cele 18 echipe s-au prevalat de regulamentul competiției, care le dă posibilitatea de a legitima jucători **de pe raza întregului județ** și chiar din județele vecine. Așa stînd lucrurile, sigur că nu mai miră faptul că peste 30% din jucătorii care au evoluat în tur au talia sub 1,70 m și, în plus, au și serioase carențe la capitolele îndemînare și temperament. F.C.M. Reșița, Jiul, Sportul studențesc, Progresul, F.C.M. Galați au fost luate prin surprindere de noua competiție și rezultatele s-au văzut. Că multe din echipe au fost formate în pripă, reiese și din faptul că au folosit, pe parcursul turului, un mare număr de jucători : Jiul — 32, Sportul studențesc — 29, Steaua — 25, F. C. Argeș — 27 etc. N-au existat ECHIPE, ci... grupuri de jucători care și-au disputat șansele într-un meci sau altul. **Firesc, toate acestea s-au repercutat și asupra procesului de pregătire și valorii jucătorilor.** Din moment ce n-au existat echipe în adevăratul sens al cuvîntului, sigur că nu se poate vorbi nici de o concepție de joc (cu toate cerințele ei), de parcurgerea unor cicluri de antrenamente corespunzătoare cerințelor. Foarte puțini antrenori au înțeles să folosească așa cum trebuie normele de control elaborate, „barometre" ale posibilităților jucătorilor. Printre cei care au făcut-o, cu meticulozitatea adevăraților meseriași, se numără I. Bükosi (F. C. Constanța), C. Anghelache (S. C. Bacău), Șt. Vida (F.C.M. Reșița), V. Zavoda (Steaua). **„Antrenamentele individuale** — se specifică în aceeași analiză a F.R.F. **— în special pentru jucătorii nominalizați, nu au constituit nici ele o preocupare deosebită, observîndu-se, pe parcursul meciurilor, numeroase carențe, mai ales de ordin tehnic, la majoritatea jucătorilor".**

Concluzia care se desprinde este cît se poate de clară. Atîta timp cît SELECȚIA și INSTRUIREA juniorilor nu vor fi efectuate la cel mai înalt nivel, cu exigența cea mai mare, rezultatele competiției — descoperirea cît mai multor jucători tineri de valoare — vor continua să se lase așteptate.

Laurențiu DUMITRESCU

GOLGETERII

15 goluri : IANCU (Politehnica Timișoara)
10 goluri : Pandichi (S.C. Bacău), **Florean** (Polit. Iași), **Iordache** (Rapid)
9 goluri : Suru (F.C. Constanța), **Petcu** și **Nicșa** (F.C. Corvinul)
8 goluri : Solomon (S.C. Bacău), **Nica** (Steaua), **Leșean** (U.T.A.), **Swartzman** (F.C. Bihor)

Urmează o listă destul de lungă pe care figurează nu mai puțin de 134 de jucători. Cele mai multe goluri marcate într-un meci : Nica (Steaua) și Leșean (U.T.A.) — cîte 4 ; Solomon (S.C. Bacău), D. Ionescu (Steaua) și Iordache (Rapid) — cîte 3. 59 dintre jucătorii trecuți pe lista marcatorilor de goluri n-a reușit să înscrie decît cîte un singur gol pe parcursul celor 17 etape ! Faptul acesta demonstrează că **lipsa unor jucători înzestrați pentru cel mai greu dintre posturi, acela de vîrf de atac, rămîne o problemă extrem de acută.** Cu atît mai meritorie ni se pare reușita timișoreanului Romeo Iancu. El a marcat cele 15 goluri în 12 din etapele turului, contribuind efectiv la victoriile echipei sale. Dar, repetăm, **formarea unor veritabile vîrfuri de atac rămîne unul dintre obiectivele pe care antrenorii din pepinierele fotbalului trebuie să și-l înscrie prioritar pe agenda lor de lucru.**

MATERIALE ȘI ECHIPAMENT SPORTIV DE BUNĂ CALITATE,

(Urmare din pag. 1)

sesc o serie de articole ca : pulovere pentru schi, echipament pentru hochei și, în special, patine, că anul acesta — nu se știe de ce ! — nu au fost contractați bocanci pentru schi".

De la Galați la **Focșani** distanța nu este prea mare. Colegul nostru, **Viorel Tonceanu**, revenit din județul Vrancea, relatează : **„Am constatat, împreună cu responsabila magazinului sportiv, Elena Borș, că există o bună aprovizionare, dovadă și afluența de cumpărători. Totuși, deși s-a cerut în repetate rînduri unității din Galați care aprovizionează magazinul, nu s-au primit încă schiuri pentru copii, ghete pentru patinaj, ca să ofer doar două exemple de... sezon".**

În **Sibiu**, ne-a transmis corespondentul nostru **I. Ionescu**, există două magazine, **„Sport"** și **„Motovelo"**. În primul (responsabil **Rozalia Mija**), există toate sortimentele de încălțăminte pentru schi, dar lipsesc numerele mari, precum și costume de schi din fiș, foarte mult solicitate. La **„Motovelo"** (responsabil **Vasile Mira**) există un mare stoc de sănii, schiuri, patine de toate genurile. Totuși, lipsesc bețele de schi, schiurile pentru copii de 10—12 ani, patine de viteză numere mari și patine de hochei numere mici.

La **magazinul „Luxor"** din **Tg. Mureș** — ne-a spus corespondentul nostru **I. Păuș** — există schiuri, dar nu sînt bețe, există costume, dar nu sînt bocanci nr. 41—42, există patine pînă la numărul 39 dar nu sînt sănițe, în timp ce la **„Stadion"**, există costume de schi și bocanci, dar nu sînt mănuși...

BUNĂ GOSPODĂRIRE ȘI NU PREA...

● La **Voința, Rapid, Înfrățirea** și **Progresul** din Oradea totul este păstrat în cea mai deplină ordine și curățenie, vădind grijă față de materialele și echipamentul din dotare. Nu aceleași lucruri bune se pot spune și despre gospodării de la asociația sportivă **Munca — Bere**, unde echipamentul este păstrat în condiții precare, fiind, totodată, și incomplet. **(I. Ghișa).**

● La cele trei unități sportive gălățene — **Ancora, Voința** și **Dunărea** — am apreciat străduințele magazionerilor pentru buna gospodărire a echipamentului, aflat, în general, în cantități suficiente. Am constatat, însă, că profesorii **Dan Patache** și **Adrian Gheorghiu**, foști handbaliști la Voința, au uitat să predea echipamentul pe care-l dețin din 1974. **(T. Siriopol).**

● La asociațiile **Marina, Laminorul** și **Voința** din Brăila, materialele sînt bine păstrate, dar se constată și unele lipsuri în ceea ce privește dotarea. Este vorba de tenisi, tricouri, treninguri, mingi de handbal necesare unei bune activități. **(N. Costin).**

Acest raid-anchetă referitor la materialele și echipamentul sportiv a reliefat, ca și precedentele, preocupările factorilor responsabili de a se produce cantități suficiente și de bună calitate, destinate sportului de masă și de performanță. În același timp, în unitățile comerciale am întîlnit multe aspecte pozitive demonstrînd interesul pentru o bună aprovizionare. Cu toate acestea, se mai manifestă încă unele lipsuri în ceea ce privește aducerea cît mai operativă a mărfurilor în unele magazine, a grijii pe care o manifestă cluburile și asociațiile față de materialele și echipamentele în dotare, dar și în ceea ce privește calitatea unor produse. Se cere, așadar, o muncă mai atentă, mai responsabilă, pentru înlăturarea tuturor lipsurilor semnalate.

ANUNȚ

Universitatea populară București în colaborare cu Consiliul municipal pentru educație fizică și sport și Centrul de Cercetări pentru educație fizică și sport al CNEFS — anunță ținerea cursului de reciclare cu tema : „Dinamica efortului înainte, în timpul și după concurs".

Masa rotundă, la care vor participa col. Mureșan I., vicepreședintele clubului Steaua, și antrenorii emeriți Navasart N., Söter I., Achim St., Aposteanu Alex. și Nedef M., va avea loc în sala S.R.C.S. din strada Biserica Amzei 5—7, luni 10 ianuarie a.c. ora 12,30.

Va urma un film artistic.

FAZA FINALĂ A CALIFICĂRILOR LA TENIS DE MASĂ JUNIORI

SF. GHEORGHE, 7 (prin telefon). În Sala sporturilor din localitate au continuat întrecerile Campionatului republican de calificare pe echipe pentru juniori. Iată rezultatele din ziua a doua : **băieți** — Șc. sp. Drobeta Tr. Severin — Dacia Ploiești 5—1, C.S.M. Iași — Șc. sp. Pitești 5—0, Șc. sp. Pitești — Șc. sp. Odorheiul Secuiesc 5—3, Metalurgistul Cugir — Eternit Zalău 5—0, Șc. sp. Bistrița — Șc. sp. Rm. Vilcea I 5—4, Voința Satu Mare — Voința Tîrnăveni 5—2, Comerțul Brăila — Universitatea Craiova 5—1, Voința Satu Mare — Șc. sp. Odorheiul Secuiesc 5—1, Comerțul Brăila — C.S.M. Iași 5—0, Șc. sp. Drobeta Tr. Severin — Șc. sp. 1 București 5—0, Metalurgistul Cugir — Șc. sp. Rm. Vilcea II 5—0, Voința Tîrnăveni — Șc. sp. Pitești II 5—0, Universitatea Craiova — Șc. sp. Pitești I 5—2, Chimia Oradea — Șc. sp. Rm. Vilcea I 5—4, Șc. sp. 2 Buc. — Locomotiva Buc. 5—4. S-au calificat pentru turneele semifinale, în ordinea seriilor : Metalurgistul Cugir, Șc. sp. Drobeta Tr. Severin, Comerțul Brăila, Voința Satu Mare, Șc. sp. Bistrița și Șc. sp. 2 Buc.

Fete: Eternit Oradea I — Șc. sp. Petroșani 5—2, Minerul Lupeni — Eternit Oradea II 5—0, Gloria Buzău — Metalurgistul Cugir 5—2, Comerțul Tg. Mureș — C.S.M. Iași II 5—4, C.S.M. Iași — Eternit Oradea I 5—3, Metalurgistul Cugir — Șc. sp. 1 București 5—2, C.S.M. Iași II — Șc. sp. 2 București 5—0, Minerul Lupeni — Șc. sp. Bistrița 5—1, Șc. sp. Pitești — Eternit Oradea II 5—0, Șc. sp. Pitești I — Minerul Lupeni 5—0, Șc. sp. Petroșani — C.S.M. Iași I 0—5, Comerțul Tg. Mureș — Șc. sp. 2 Buc. 5—1, Gloria Buzău — Șc. sp. 1 Buc. 5—1. S-au calificat pentru turneul semifinal : Șc. sp. Pitești I, Gloria Buzău, C.S.M. Iași I și Comerțul Tg. Mureș.

Gh. BRIOTĂ-corespondent

Fișierul TURULUI

13. RAPID

● PUNCTE REALIZATE : 15 (15 acasă + 0 în deplasare) procentaj 44,1 la sută.

● JUCĂTORI FOLOSIȚI : 18. **Ionită** (numărul meciurilor : 17 — totalul notelor 121), **Pop** (17—108), **Pîrvu** (17—114), **Telespan** (17—100), **Șutru** (16—106), **M. Stelian** (15—94), **Petcu** (15—80), **Manea** (15—86), **Neagu** (14—92), **Rîșniță** (14—94), **Zalupca** (12—75), **Rontea** (12—59), **D. Popescu** (2—34), **A. Dumitru** (9—58), **David** (8—49), **Nițâ** (7—41), **Popa** (3—20), **Grigoraș** (2—12).

● GOLGETERII ECHIPEI : **Șutru** 7 (7 acasă + 0 în deplasare), **Neagu** 4 (4+0), **Rîșniță** (3+0), **Manea** (3+0) și **M. Stelian** (3+0), cîte 3, **D. Popescu** (0—1) și **Zalupca** (1+0) cîte 1.

● A BENEFICIAT de 4 lovituri de la 11 m : 2 transformate (Rîșniță 2), 2 ratate (Rîșniță și Manea). A fost sancționată cu un penalty, transformat.

● CARTONAȘE GALBENE : **Petcu** 5, **Rîșniță** 3, **Șutru, Rontea, Telespan, Nițâ** și **A. Dumitru**, cîte 2, **Zalupca** 1. Totalul cartonașelor : 19.

● CARTONAȘE ROȘII : **Rontea** (etapa a 17-a).

● A EXPEDIAT 212 șuturi la poartă (cele mai multe — 21 — în etapa a 11-a, cele mai puține — 5 — în runda a 16-a), dintre care 93 pe spațiul porții (cele mai multe — 14 — în etapa a 17-a, cele mai puține — nici unul — în runda a 7-a).

● LA MECIURILE susținute în București (11 la număr) au asistat aproximativ 203 000 spectatori.

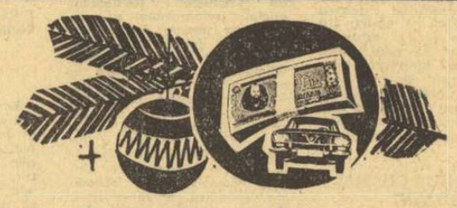

LOTO-PRONOSPORT INFORMEAZĂ

NUMERELE EXTRASE LA TRAGEREA LOTO DIN 7 IANUARIE 1977

MAREA TRAGERE EXTRAORDINARĂ PRONOEXPRES A NOULUI AN LA ULTIMA ZI DE VÎNZARE

Marele succes al acestei trageri se concretizează în afluența deosebită de participanți în agențiile Loto-Pronosport, ceea ce înseamnă că și fondul de cîștiguri va fi substanțial. Aceasta va aduce participanților o mare șansă de cîștiguri pe lîngă cele oferite din fond special.

Participînd cu cît mai multe bilete la această mare tragere vă măriți șansele de cîștig.

Tragerea are loc mîine, la București, în sala Clubului Finanțe-Bănci din str. Doamnei nr. 2 cu începere de la ora 17,45. În continuare va rula filmul artistic **Cei 13 de la Barletta.**

FOND GENERAL DE CÎȘTIGURI: 809.985 lei.

Extragerea I : 42 49 25 15 20 66 74 82 36. Extragerea a II-a : 52 44 90 3 7 79 9 35 47.

Plata cîștigurilor de la această tragere se va face astfel : în municipiul București de la 19 ianuarie pînă la 7 martie 1977 ; în țară de la 22 ianuarie pînă la 7 martie 1977 ; prin mandate poștale, începînd de la 22 ianuarie 1977.

C.M. DE HANDBAL UNIVERSITAR ÎNCEPE MÎINE ÎN POLONIA

Echipa României, deținătoarea titlului, susține primul joc marți, în compania Japoniei

Fază din finala ediției trecute a C.M. universitar, disputată, în 1975, în țara noastră și cîștigată de handbaliștii români, învingători în fața celor sovietici.

VARȘOVIA, 7 (prin telex). Cea de a VII-a ediție a Campionatului mondial universitar de handbal masculin va debuta duminică în Polonia. Întrucît o serie de echipe și-au contramandat participarea, lista definitivă a reprezentativelor universitare a fost cunoscută abia în aceste zile. Participă, așadar, 10 echipe, care au fost împărțite în două grupe. Întrecerile se vor desfășura astfel : între 9 și 14 ianuarie partidele din grupe, iar în ziua de 16 finalele, care vor opune cîștigătoarele celor două serii în finala pentru locurile 1—2, echipele clasate pe locurile secunde în finala pentru locurile 3—4 s.a.m.d.

Configurația grupelor este următoarea :

GRUPA A : Bulgaria, U.R.S.S., Iugoslavia, Algeria și Ungaria (partidele se desfășoară la **Plock**, în zilele de 9 și 10, și la **Bialystok** în zilele de 12, 13 și 14).

GRUPA B : România, Japonia, Tunisia, Belgia și Polonia (partidele au loc la **Tarnow**, în zilele de 10, 11, 12, 13 și 14).

În fiecare grupă sînt prevăzute zile de pauză astfel : 11 ianuarie, pentru Grupa A (cînd echipele se vor deplasa de la Plock la Bialystok) și, începînd din 10, cîte o zi pentru fiecare echipă în Grupa B. Formația **României** va avea pauza chiar la începutul competiției, ea urmînd să debuteze abia marți, cînd va întîlni echipa **Japoniei**. În continuare, handbaliștii noștri vor juca astfel : miercuri cu **Tunisia**, joi cu **Belgia** și vineri cu **Polonia**.

Să trecem la ultimele noutăți legate de reprezentativa universitară a României. Băieții au sosit vineri din R.D. Germană, plecînd apoi spre Tarnow, un mare centru muncitoresc al Poloniei, oraș modern, în care sportul se află la loc de frunte.

În noua formulă a întrecerilor, echipa României va trebui să susțină o întîlnire cu adevărat decisivă în grupă, în compania reprezentativei universitare a Poloniei. De acest rezultat depinde practic cîștigarea seriei și deci cucerirea dreptului de a evolua în finala pentru locurile 1—2. Acest lucru necesită un angajament deplin al tuturor jucătorilor, încă de la primul meci și, mai ales, în cel cu echipa Poloniei, care dorește, în mod firesc, să facă o figură cît mai frumoasă la ea acasă. Este interesant de amintit faptul că ediția precedentă a competiției, desfășurată în 1975 în România, formația țării noastre a întîlnit, de asemenea, în grupă echipa Poloniei, întrecînd-o cu destulă dificultate : 22—21 (12—11).

Ajunși la Tarnow, handbaliștii români (**Ștefan Orban, Marian Vasilache — Radu Voina, Cezar Drăgăniță, Ștefan Deacu, Werner Stöckl, Mircea Grabovschi, Mihai Mironiuc, Alexandru Fölker, Mircea Ștef, Iosif Boroș, Paul Matei, Grișa Cheli, Constantin Tudosie și Ion Tase**) au efectuat vineri seară un antrenament de acomodare, sub conducerea antrenorilor emeriți Nicolae Nedef și Eugen Trofin. Cel dintîi meci, cu echipa Japoniei, nu este nici pe departe o formalitate, jucătorii niponi progresînd mult în ultimii ani.

În cealaltă grupă, formațiile **U.R.S.S., Iugoslaviei** și **Ungariei** candidează cu șanse aproximativ egale la primele două locuri din serie, datorită atît valorii, cît și experienței jucătorilor. Favorită pornește echipa U.R.S.S., de două ori cîștigătoare a titlului și finalistă a ediției precedente.

Iată, în încheiere, primele 3 clasate la cele 6 ediții ale C.M. universitar desfășurate pînă acum : 1963 (Suedia) : 1. Suedia, 2. R.F. Germania, 3. **România** ; 1966 (Spania) : 1. R.F. Germania, 2. Spania, 3. Suedia (România nu a participat) ; 1968 (R.F. Germania) : 1. U.R.S.S., 2. **România**, 3. Cehoslovacia ; 1971 (Cehoslovacia) : 1. U.R.S.S., 2. Cehoslovacia, 3. **România** ; 1973 (Suedia) : 1. **România**, 2. U.R.S.S., 3. Iugoslavia ; 1975 (România) : 1. **România**, 2. U.R.S.S., 3. Polonia.

Horia ALEXANDRESCU

SPORTUL ÎN LUME

Azi și mîine, în semifinalele Cupelor europene la volei

REPREZENTANTELE NOASTRE SUSȚIN MECIURI GRELE ÎN DEPLASARE

- **În C. C. E. : S. C. Leipzig — DINAMO (m) și Traktor Schwerin — DINAMO (f)**
- **În Cupa cupelor : Piomien Sosnowiec — STEAUA (m) și T.S.K.A. Sofia — RAPID (f)**
- **Partidele retur, peste o săptămînă, în Capitală**

Astăzi și mîine competițiile europene de volei rezervate echipelor de club programează partidele primei manșe din cadrul etapei semifinale. În această fază sînt calificate, după cum vă este cunoscut, toate cele patru reprezentante ale țării noastre. Cea mai grea misiune pînă acum a avut-o campioana noastră masculină, **Dinamo**, care a reușit însă frumoasa performanță de a scoate din cursă, în etapa precedentă, pe deținătoarea trofeului, **Dukla Liberec**. Celelalte trei participante au avut pînă în acest moment adversare ușor de depășit. În etapa semifinală (la care iau parte cîte opt echipe în fiecare competiție, deoarece din 1971 sistemul de desfășurare al competițiilor — C.C.E. și Cupa cupelor — a fost modificat, trofeele disputîndu-și-le cîte patru echipe în cadrul unor turnee finale), echipele române au însă, fără excepție, adversare puternice, nu însă imposibil de întrecut în dublele confruntări pe care urmează să le susțină azi sau mîine (toate evoluează în deplasare) și peste o săptămînă.

În **Cupa campionilor europeni** la masculin elevii lui **G. Eremia** întîlnesc mîine pe campionii R.D. Germane, voleibaliștii de la S.C. Leipzig, foști deținători ai titlului. Întrucît S.C. Leipzig nu poate fi cotată mai bine decît Dukla Liberec, credem așadar că Dinamo București deține prima șansă de calificare. Pentru meciul de mîine campionii noștri s-au deplasat la Leipzig cu următorul lot : **Gabriel Udișteanu, William Schreiber, Corneliu Oros, Laurențiu Dumănoiu, Mircea Tutovan, Marian Păușescu, Günther Enescu, Teofil Chiș, Traian Marinescu, Ștefan Băroiu, Radu Dan** și **Emilian Vrîncuț**. Antrenorii campioanei R.D. Germane au la dispoziție pe **Wolfgang Weise, Rudi Schumann, Wolfgang Löwe, Horst Hagen, Jürgen Maune** (cunoscuți internaționali), **Kurt Zimmerman, Joachim Zippler, Lutz Hofmann, Michael Kichl, Winfrien Schneider, Klaus Weis, Hans-Peter Weppich** și **Eckard Tielscher**. Meciul este programat la ora 18 (ora României) și va fi condus de cuplul de arbitri sovietici Samedov-Stanișevski.

Ceva mai dificilă pare a fi sarcina campioanei feminine a României, care este de asemenea echipa clubului Dinamo. Jucătoarele antrenate de maestra emerită a sportului **Doina Ivănescu** întîlnesc, printr-o coincidență, pe campioana R.D. Germane, **Traktor Schwerin**, susținînd prima manșă tot în deplasare (simbătă). Dinamovistele se prezintă la Schwerin cu următorul lot : **Alexandrina Constantinescu, Helga Bogdan, Emilia Știan, Paula Cazangiu, Gabriela Popa, Irina Petculeț, Venera Hoffmann, Constanța Dinculiță, Eugenia Milencu, Gulmiza Gelil**. Voleibalistele de la Traktor Schwerin, remarcabile prin talia ridicată a jucătoarelor (înălțimea medie depășește 1,80 m) și prin forța lor de atac dispun de următorul lot : **Anke Westendorf, Cornelia Rickert, Gabriele Meibohm, Angelika Starck, Cornelia Gröning, Regina Quitmann, Jutta Balster, Helga Offen, Hannelore Meincke** și de recentele achiziții **Gudrun Gärtner, Karla Roffeis** și **Heike Jens**. Meciul tur are loc azi, la ora 17,30 și va fi condus de un cuplu de arbitri polonezi.

În **Cupa cupelor** la masculin **Steaua** întîlnește astă-seară la Sosnowiec pe vicecampioana Poloniei, **Plomien**, formație foarte valoroasă la ora actuală, care conduce detașat în campionatul polonez, după 18 etape. Să sperăm că băieții lui **Aurel Drăgan** vor furniza o replică onorabilă.

Tot astă-seară, la Sofia, echipa feminină **Rapid București** va încerca să realizeze un scor care să-i dea speranțe de calificare în ultima fază a competiției în dauna formației T.S.K.A. Sofia, vicecampioana Bulgariei.

AZI ȘI MÎINE ÎN CUPELE EUROPENE

C.C.E., masculin : A.Z.S. Olsztyn — T.S.K.A. Sofia, S. C. Leipzig — DINAMO București, Starlift Heerlen — T.S.K.A. Moscova, Rembert Turnhout — Vardar Skopije ; **feminin :** Slavia Bratislava — Levski Spartak Sofia, Traktor Schwerin — DINAMO București, R. H. Praga — Dinamo Moscova, NIM Budapesta — A.S.U. Lyon.

CUPA CUPELOR, masculin : Odolena Voda — Slavia Sofia, Plomien Sosnowiec — STEAUA București, Traktor Schwerin — Radiotehnik Riga, Honved Budapesta — Panathinaikos Atena ; **feminin :** VONS Genoegen — Dynamo Berlin, T.S.K.A. Sofia — RAPID București, Wisla Cracovia — Iskra Voroșilovgrad, Ujpest Dozsa Budapesta — O.K. Rijeka.

REPREZENTATIVELE DE VOLEI (f) ALE ROMÂNIEI ÎNVINGĂTOARE ȘI ÎN ZIUA A DOUA LA SOFIA

SOFIA, 7 (prin telefon). În ziua a doua a turneului internațional de volei, rezervat echipelor de tineret (masculin și feminin), care se desfășoară în capitala Bulgariei, reprezentativele **României** au întîlnit formațiile **Cehoslovaciei**. Atît la băieți, cît și la fete, victoria a revenit cu **3—1** echipelor noastre.

Alte rezultate : **Bulgaria — R.D. Germană** (m) 3—0, **Bulgaria — Polonia** (f) 3—1, **Ungaria — Bulgaria B** (f) 3—0.

Simbătă, formațiile noastre vor întîlni pe cele ale **Bulgariei**, iar **duminică** echipa masculină va juca cu **Polonia**, iar cea feminină cu **Bulgaria B**.

J. DANNEBERG (R.D.G.) A CÎȘTIGAT TURNEUL CELOR 4 TRAMBULINE

Cea de-a 25-a ediție a tradiționalei competiții de sărituri cu schiurile **„Turneul celor patru trambuline"** s-a încheiat cu victoria lui **Jochen Danneberg** (R.D. Germană) care a totalizat în clasamentul general 918,5 p. L-au urmat **Walter Steiner** (Elveția) — 911,7 p, **Henry Glass** (R.D. Germană) — 891,9 p și **Anton Innauer** (Austria) — 876 p.

Ultimul concurs, disputat pe trambulina de la Bischofshofen (Austria) a fost cîștigat de Walter Steiner cu 220,4 p (sărituri de 98 m și 96 m), urmat de Karl Schnabl (Austria) — 217 p. Clasat pe locul 3, Jochen Danneberg a realizat cea mai bună săritură a concursului — 102,5 m.

JUCĂTORII DE LA STEAUA LA OFFENBURG

Turneul masculin de handbal de la Offenburg (R.F. Germania) s-a încheiat cu victoria formației vest-germane VFL Gummersbach, urmată de reprezentativa U.R.S.S., de echipa Steaua București și de o selecționată regională. În cele trei jocuri susținute, handbaliștii de la Steaua au învins cu scorul de 7—3 (2—0) selecționata regională, au terminat la egalitate : 7—7 (4—5) cu cîștigătoarea turneului și au pierdut cu 6—9 (3—5) în fața reprezentativei U.R.S.S. Meciul dintre selecționata U.R.S.S. și formația VFL Gummersbach s-a încheiat nedecis : 6—6 (5—1).

DIVIZIA A LA HANDBAL FEMININ

PROGRAMUL ETAPELOR A XVI-A ȘI A XVII-A

Simbătă (de la ora 14) : Constructorul Timișoara — Confecția ; Mureșul Tg. Mureș — Voința Odorhei ; Rapid — Textila Buhuși ; I.E.F.S. — Universitatea Iași ; Universitatea Timișoara — Progresul ; Universitatea Cluj-Napoca — Universitatea București ; **Duminică** (de la ora 14) : Voința Odorhei — Constructorul Timișoara ; Confecția — Rapid ; Progresul — Mureșul Tg. Mureș ; Universitatea Iași — Universitatea Cluj-Napoca ; Textila Buhuși — I.E.F.S. ; Universitatea București — Universitatea Timișoara.

(Urmare din pag. 1)

bitrat foarte bine **Pantelie Cirligeanu** și **Dorin Purică**.

PROGRESUL — „U" CLUJ-NAPOCA 15—15. A fost o partidă echilibrată. Progresul a început mai bine ambele reprize (4—2 și 10—8), dar clujencele — aflate permanent într-o veritabilă „cursă de urmărire" — au reușit de fiecare dată să refacă situația, egalînd. Au înscris : **Ciobanu** 8, **Gheorghe** 2, **Mamaca** 2, **Butan** 1, **Mihoc** 1 și **Ionescu** 1 — pentru Progresul, **Damian** 4, **Filip** 4, **Carlos** 3, **Iacob** 3 și **Persa** 1 — pentru Universitatea.

MUREȘUL TG. MUREȘ — CONSTRUCTORUL TIMIȘOARA 13—13. Meci foarte dîrz, indeosebi spre sfîrșit. În această perioadă faulturile s-au înmulțit și arbitrii au eliminat (pe 2 și chiar pe 5 minute) nu mai puțin de trei jucătoare de la Mureșul. Au marcat : **Șoș** 7, **Dorgo** 4, **Dudaș** 1 și **Ilie** 1 — pentru Mureșul, **Mezei** 6, **Cojocăriță** 5, **Palici** 1 și **Cișmaș** 1 — pentru Constructorul.

UNIVERSITATEA IAȘI — RAPID 17—19. Întîlnirea a furnizat un spectacol bun, datorită în special dinamismului fazelor. Rapid a luat un start excelent (min. 12 : 8—1 !) și se părea că va cîștiga lejer. Replica bună a ieșencelor din repriza a doua a dus însă la echilibrarea partidei. Au marcat : **Arușt** 5, **Stamatin** 4, **Crefeleanu** 3, **Humelnicu** 2, **Mocanu** 1, **Corban** 1 și **Trandafir** 1 — pentru Universitatea, **Stănișel** 5, **Alexandrescu** 4, **Iagăru** 4, **Mălaj** 3, **Oancea** 2 și **Buzaș** 1 — pentru Rapid.

Campionatele de tenis ale Australiei

ASHE ELIMINAT !

MELBOURNE, 7 (Agerpres). — Campionatele internaționale de tenis ale Australiei au programat primele două partide din cadrul sferturilor de finală. **Guillermo Vilas** l-a învins cu 6—4, 7—5, 1—6, 6—3 pe **Ross Case**, iar **John Alexander** a reușit să-l elimine cu 6—3, 6—4, 4—6, 7—6 pe **Arthur Ashe**. În celelalte două „sferturi", **Ken Rosewall** îl va întîlni pe **Mark Edmondson**, iar **Roscoe Tanner** pe **Phil Dent**.

Rezultate înregistrate la simplu feminei (sferturi de finală) : **Dianne Fromholtz — Jan Wilton** 6—4, 6—3, 4—6, 6—1 ; **Karen Krantzcke — Nancy Sato** 6—3, 4—6, 6—0 ; **Kerry Reid — Katja Ebbinghaus** 6—0, 6—4 ; **Helen Gourlay — Margaret Sawyer** 6—1, 6—4.

S-au disputat și partide contînd pentru turul 2 al probei de dublu bărbați : **Case, Masters** (Australia) — **Tiriac** (România), **Vilas** (Argentina) 7—5, 6—2 ; **Ball, Warwick** (Australia) — **Stockton, Gorman** (S.U.A.) 6—3, 6—7, 6—3 ; **Pasarell** (Porto Rico), **Van Dillen** (S.U.A.) — **Smith, Meyers** (S.U.A.) 6—1, 6—2.

REUNIUNEA FEDERAȚIEI INTERNAȚIONALE DE VOLEI

PARIS (Agerpres). — Între 14 și 18 ianuarie se va desfășura la Paris reuniunea Comitetului executiv al Federației internaționale de volei. Pe agenda de lucru sînt înscrise probleme privind organizarea primului campionat mondial de juniori (masculin și feminin), programat să se desfășoare în acest an între 4 și 18 septembrie în Brazilia. De asemenea, vor fi luate în discuție detaliile de organizare a celei de-a 3-a ediții a „Cupei Mondiale", care va avea loc în Japonia în acest an (8—29 noiembrie), a campionatelor mondiale din 1978 și modificarea unor puncte din regulament.

START ÎN ÎNTRECERILE PILOȚILOR DE FORMULA I

În perspectivă, un nou duel James Hunt — Niki Lauda

Mîine începe la Buenos Aires **cea de a 28-a ediție a campionatului mondial al piloților de formula 1**, cea mai lungă din istoria acestei competiții, deoarece în programul ei sînt înscrise nu mai puțin de 17 Mari Premii, ce vor avea loc în cele două Americi, în Japonia și pe continentul nostru. Este vorba de o ediție deosebită, în cursul căreia se așteaptă reluarea rivalității dintre puternicele formații **„Ferrari"** și **„McLaren"**, în ultimă instanță dintre **Niki Lauda** și **James Hunt**, cei aflați în frunte și anul trecut.

În vederea actualului sezon competițional, constructorul italian Enzo Ferrari și-a remaniat echipa, eliberîndu-l din formație pe alergătorul elvețian **Clay Ragazzoni**, înlocuit de argentinianul **Carlos Reutemann**. Acesta va avea sarcina să-l susțină pe Lauda în disputa sa cu Hunt. Talentatul pilot britanic va fi servit de o echipă de mecanici excepțională, condusă de americanul Teddy Mayer (50 ani). Dar autorul mașinii cu care Hunt a cucerit anul trecut titlul suprem este un priceput și harnic inginer, Gordon Coppuk.

Printre pretendenții la locuri fruntașe se vor număra anul acesta și cei doi piloți ai formației **„Tyrrell"**, francezul **Patrick Depailler** și mai ales suedezul **Ronnie Peterson**. Ultimul trece drept unul dintre cei mai străluciți alergători de Grand Prix, dar care, spre ghinionul său, n-a dispus întotdeauna de o mașină competitivă. Se pare însă că în acest an Peterson a intrat pe o trasă bună și nu este exclus ca din disputa Hunt — Lauda să iasă învingător... tocmai Peterson !

★

BUENOS AIRES, 7 (Agerpres). — Participanții la „Marele Premiu" al Argentinei, probă inaugurală a campionatului mondial de automobilism rezervat piloților de formula I, au efectuat pe circuitul din Buenos Aires primul antrenament oficial. Cel mai bun timp a fost realizat de francezul Patrick Depailler („Tyrrel"), care a parcurs un tur de circuit (5,958 km) în 1:49,62. Rezultate bune au mai obținut irlandezul John Watson („Brabham") — 1:50,49 și brazilianul Carlos Pace („Brabham") — 1:50,98. Cunoscutul pilot austriac Niki Lauda („Ferrari") a fost cronometrat în 1:51,14, în timp ce englezul James Hunt („McLaren"), deținătorul titlului mondial, a obținut al șaptelea timp al zilei — 1:51,74.

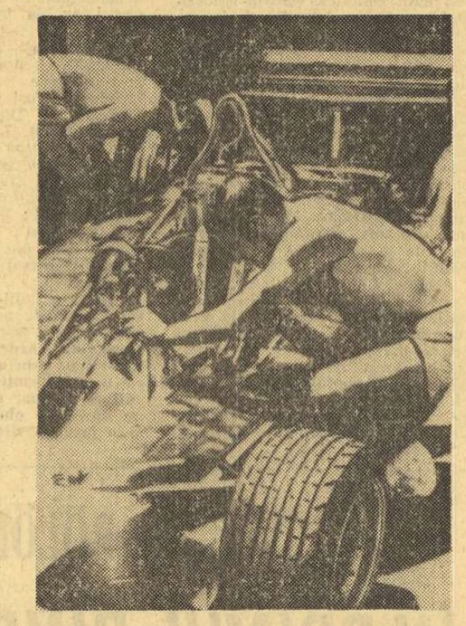

Mecanicii italieni ai echipei Ferrari pun la punct vehiculul cu care Niki Lauda va lua startul în Marele Premiu al Argentinei.

Telefoto : A.P.-AGERPRES

Fotbal meridiane

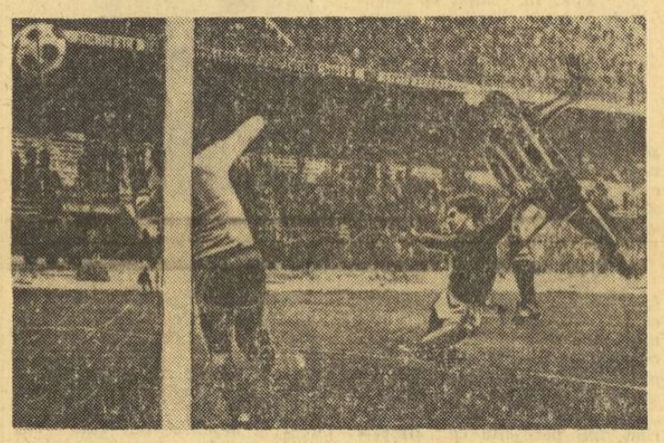

Mîine are loc cea de a 12-a etapă a campionatului italian, care programează unele partide interesante : Napoli — Juventus, Torino — Lazio și Bologna — Inter. În imagine, o fază din partida de duminică (etapa 11), în care Inter a produs o mare surpriză, învingînd cu 3—0 pe Roma în deplasare ! În dreapta, autorul celor 3 goluri, milanezul Muraro.

Telefoto : A.P.-AGERPRES

COMISIA DE ARBITRI DE PE LÎNGĂ U.E.F.A.

Ultimul buletin al U.E.F.A. publică numele membrilor Comisiei de arbitri de pe lîngă U.E.F.A. Comisia este alcătuită din **F. Seipelt** (Austria) — președinte, **G. Campanati** (Italia), **A. D. McMullen** (Anglia), **A. Rădulescu** (România) și **W. Treichel** (R.F. Germania) — membri. Activitatea Comisiei este controlată din partea Comitetului executiv U.E.F.A. de către **L. Schmidlin** (Elveția).

Fiecare membru al comisiei ține legătura cu un număr anumit de comisii de arbitri aparținînd federațiilor naționale, repartizate pe zone geografice.

Iată această repartiție : **F. Seipelt** (Albania, Cehoslovacia, Austria, Liechtenstein, Grecia, Elveția, R.D. Germană și Iugoslavia) : **G. Campanati** (Franța, Italia, Spania, Belgia și Portugalia) : **A.D. McMullen** (Anglia, Islanda, Irlanda de Nord, Irlanda, Scoția, Țara Galilor și Malta) ; **A. Rădulescu** (Bulgaria, Polonia, România, U.R.S.S. Ungaria, Turcia și Cipru) : **W. Treichel** (R.F. Germania, Luxemburg, Olanda, Finlanda, Suedia, Norvegia și Danemarca).

AMĂNUNTE DESPRE PRIMA EDIȚIE A C.M. DE JUNIORI

După cum se știe, anul acesta, între 27 iunie și 10 iulie, în Tunisia se va desfășura prima ediție a campionatului mondial pentru juniori. Recent, F.I.F.A. a făcut o serie de precizări privind repartiția echipelor în diferitele grupe ale competiției finale. Astfel, au fost reținute **6 echipe din Europa** (Ungaria, Italia, Spania, Franța, U.R.S.S. și Austria) ; **2 din America de Nord și bazinul Caraibilor** (Mexic și Honduras) ; **3 din America de Sud** (vor fi cunoscute la începutul lui aprilie), **2 din Asia** (preliminariile vor lua sfîrșit în luna mai) și **2 din Africa** (vor fi cunoscute în februarie), la care se adaugă reprezentativa Tunisiei, ca țară organizatoare.

Iată componența celor patru grupe finale : GRUPA A : Tunisia, Franța, Spania și Mexic. Meciurile vor avea loc la Tunis (27 și 30 iunie, 3 iulie) ; GRUPA B : Africa, Ungaria, America de Sud, Honduras. Partidele se vor disputa tot la Tunis (28 și 29 iunie, 4 iulie) ; GRUPA C : Africa, Italia, America de Sud și Asia. Jocurile se vor desfășura la Soussa (28 și 29 iunie, 4 iulie) ; GRUPA D : U.R.S.S., Austria, America de Sud, Asia. Meciurile, la Sfax (28 și 29 iunie, 4 iulie).

Echipele cîștigătoare din fiecare grupă se vor califica pentru semifinale, programate la Tunis și la Soussa în ziua de 7 iulie. Finala se va disputa la Tunis, la 10 iulie, cu o zi înainte jucîndu-se meciul pentru locurile 3—4.

caleidoscop

ULTIMUL TANGO

Cunoscuții patinatori sovietici **Ludmila Pahomova** și **Aleksandr Gorșkov**, multipli campioni mondiali și olimpici în proba de dans pe gheață, au hotărît să nu mai participe la competiții. Soții Pahomova-Gorșkov — specialiștii tangoului pe gheață — au cîștigat titlurile mondiale în anii 1970—71—72—73—74 și 1976. La campionatul lumii din 1975, ei nu au participat din cauza îmbolnăvirii lui Aleksandr. **„Peste 20 de ani de viață mi-au fost legați de minunata lume a patinajului artistic, a declarat Ludmila Pahomova. Aceasta a fost activitatea mea, odihna mea, pasiunea mea. Eu și Șasa nu ne imaginăm viitorul fără sport. Amîndoi am terminat perioada de aspirantură. Eu la facultatea de balet a Institutului de teatru din Moscova, iar Șasa la Institutul pentru cultură fizică și sport. Un lucru este clar : amîndoi vom căuta să contribuim la progresul sportului nostru preferat. Dorim să creăm o școală specială de dansuri pe gheață, în cadrul căreia, credem, experienta noastră va putea fi utilă".**

MOMENTUL CEL MAI AMUZANT !

În cursul programului său de Revelion, televiziunea noastră a prezentat — în imagini, dar fără comentariu — drept cel mai amuzant moment sportiv al anului 1976, scena în care un boxer aplicînd un larg croșeu de dreapta, ratează ținta și în loc să-și lovească adversarul îl nimerește pe arbitru, impunîndu-i acestuia un nedorit k.o. Să facem completările necesare, precizînd că faza s-a petrecut în cursul finalei campionatului de box pe echipe al R. F. Germania, care a opus formațiile BSV Niedersachsen Hannover și Ringfrei Mülheim. *Arbitrul în ring* Heinz Birkle *este făcut k.o. (firește neintenționat) de către boxerul kenian* David Attan, *membru al clubului din Hanovra, care a cîștigat titlul.*

UN MILIARD DE DOLARI...

Din Montreal se anunță că totalul cheltuielilor pentru construcția stadionului olimpic, velodromului și bazinului de natație, unde s-au desfășurat întrecerile ediției din acest an a Jocurilor Olimpice, a fost estimată la aproape un miliard de dolari. Din această sumă, 820 milioane au fost cheltuiți pentru lucrările deja realizate, 16 milioane pentru lucrări de întreținere esențiale, iar 116 milioane mai sînt încă necesari pentru încheierea definitivă a construcției. Decizia asupra continuării sau renunțării la lucrările ce mai sînt necesare la stadionul olimpic din Montreal, va fi luată de guvernul canadian la începutul primăverii.

Austriacul Toni Innauer, *învins de campionul R.D. Germane, Jochen Danneberg, în „Turneul celor 4 trambuline", primește totuși felicitări — în această imagine — de la două simpatice păpuși... Sînt păpuși adevărate, mascotele viitoarelor campionate mondiale de schi de la Garmisch Partenkirchen, ediția 1978. Fermecătoarea blondă poartă numele de Ski-Susy, iar băiatul bronzat de soare se numește Ski-Billy.*

SIMBIOZĂ

Emoționant gest de prietenie, între doi pasionați ai atletismului. Unul dintre ei, vest-germanul Werner Rathert, *este nevăzător. Celălalt, compatriotul său,* Günther Wib, *îl ajută să practice sportul favorit, alergarea de fond. Împreună, ținîndu-se de mînă, ei au alergat nedespărțiți cei 8,9 km ai crosului „San Silvestro", disputat în noaptea Anului Nou, pe străzile orașului brazilian Sao Paulo. Au terminat, amîndoi, la egalitate perfectă, pe locul 228, din cei 451 de participanți.*

ÎNTRE SUPORTERI

De multe ori, proverbialul calm britanic dispare cu desăvîrșire cînd este vorba de fotbal. Recent, într-o stație a metroului din Londra, disputa dintre suporterii echipei londoneze **Chelsea** și cei ai echipei **Wolverhampton**, sosiți în capitală pentru a-și susține favoriții, a degenerat de la un schimb de injurii la o încăierare generală, care s-a soldat cu importante pagube materiale. Pasagerii ce așteptau pe peroanele stației au fost realmente înspăimîntați de cele petrecute, mai ales că taberele aflate într-o aprigă dispută nu au putut fi despărțite decît după intervenția poliției.

TELEX • TELEX

BASCHET ● În turneul masculin „Cupa eliberării orașului Varșovia", prima reprezentativă a Varșoviei a întrecut cu 100—92 (56—52) selecționata de tineret a orașului București. Marian Broboveanu a marcat în acest meci cele mai multe puncte : 35. Celelalte partide : Budapesta — Moscova 92—88 (51—39) ; Varșovia II — Praga 88—77 (42—40).

HOCHEI ● Selecționata cluburilor din U.R.S.S. și-a început turneul în Canada jucînd la Edmonton (Alberta) cu formația locală „Oilers" (W.H.A.) pe care a învins-o cu 3—2 (1—0, 1—1, 1—1), prin golurile înscrise de Iakușev (2) și Petrodin. Pentru gazde a marcat Connelly. ● Selecționata Poloniei a dispus, într-un joc de verificare, de formația Dinamo Minsk cu 4—3 (1—0, 1—2, 2—1).

PATINAJ ● La Vilnius au început campionatele U.R.S.S. la patinaj artistic. În proba de perechi, titlul a fost cucerit de cuplul Irina Rodnina — Aleksandr Zaițev cu 142,49 p, urmat de perechile Irina Vorobieva — Aleksandr Vlasov cu 137,07 p și Marina Cerkasova — Serghei Șahrai cu 135,88 p. ● În concursul de la Inzell (R.F.G.) rezervat sprinterilor, pe primele locuri s-au clasat : Andrei Malikov (U.R.S.S.) 155,940 p și Evgheni Kulikov (U.R.S.S.) 157,375 p. La multiatlon a cîștigat Klaus Wunderlich (R.D.G.) cu 169,379 p.

SCHI ● Proba feminină de slalom uriaș disputată la Clusaz (Franța) a revenit austriecei Regina Sackl. ● Proba de combinată nordică de la Schönach (R.F.G.) a fost cîștigată de campionul olimpic Ulrich Wehling (R. D. Germană), fiind urmat de Karl Lustenberger (Elveția) și Konrad Winkler (R. D. Germană). Pe 15 km Wehling a fost cronometrat în 39:20,1 ● Fondiștii din țările scandinave s-au întrecut în localitatea suedeză Aasarna într-o probă pe 16 km. Victoria a revenit finlandezului Juha Mieto în 48:43,0, urmat de suedezul Sven-Aake Lunbaeck — 49:26,0 și norvegianul Magne Myrmo — 49:28,0. Proba feminină de 5 km a fost cîștigată de norvegiana Berit Kvello și finlandeza Hilkka Kuntola, ambele cronometrate cu același timp : 18:23,0.

ȘAH ● După 8 runde și disputarea unor partide întrerupte, în turneul de la Hastings continuă să conducă Oleg Romanișin (U.R.S.S.) cu 5½ p, urmat de James Tarjan (S.U.A.) 4½ (2), Smislov (U.R.S.S.) 4½ p

TENIS ● În turneul feminin de la Washington, australianca Wendy Turnbull a eliminat-o cu 6—2, 6—2 pe americanca Beth Norton. Alte rezultate : Janet Newberry (S.U.A.) — Wendy Overton (S.U.A.) 6—4, 6—1 ; Françoise Durr (Franța) — Carrie Mayer (S.U.A.) 7—5, 6—3. ● Turneul de la Dakar a fost cîștigat de Franulovici, care în finală l-a învins cu 6—2, 2—6, 6—2 pe Kary. Pentru locul 3 : Jauffret — Dominguez 6—2, 7—5.

TENIS DE MASĂ ● Competiția pe echipe, desfășurată în orașul englez Thornaby, s-a încheiat cu victoria formațiilor Angliei. În finala probei masculine, Anglia a întrecut cu 3—0 echipa U.R.S.S. Rezultate : Neale — Strokatov 2—0 ; Douglas — Burnazian 2—0 ; Neale, Douglas — Strokatov, Gomoșkov 2—0. În meciul decisiv al turneului feminin, Anglia a cîștigat cu 3—1 în fața formației U.R.S.S. Campioana europeană Jill Hammersley a obținut două victorii : 2—0 cu Tatiana Ferdman și 2—0 cu Valentina Popova.

Redacția și administrația : București, str. V. Conta 16, tel. centrală 11.10.05 ; secția coresp. 11.51.09 ; interurban 437 ; telex : 10 350 romsp r. Tiparul : I. P. „Informația" 10 363. Pentru străinătate, abonamente prin ILEXIM, Departamentul export-import presă, P.O. Box 136—137, telex 11226, București str. 13 Decembrie nr. 3.

R. 4.

PROLETARI DIN TOATE ȚĂRILE, UNIȚI-VĂ!

Sportul

ZIAR AL CONSILIULUI NAȚIONAL PENTRU EDUCAȚIE FIZICĂ ȘI SPORT

ANUL XXXIII — Nr. 8446 | 4 PAGINI — 30 BANI | LUNI 10 IANUARIE 1977

ÎN ACEST NUMĂR:

Raidul-anchetă: „Care este producția patinoarelor noastre artificiale ?" (pag. a 2-a).

Opiniile antrenorilor de fotbal la recenta consfătuire a F.R.F. (pag. a 3-a).

ÎNTREG TINERETUL ȘCOLAR SĂ FIE CUPRINS ÎN PRACTICAREA SPORTULUI!

Astăzi, după ultima zi a vacanței de iarnă — prilej de odihnă activă, de atîtea satisfacții și bucurii — se reiau cursurile școlare. Peste cinci milioane de elevi se reintîlnesc, așadar, în sălile de clasă, laboratoare, ateliere de practică, biblioteci, precum și în sălile și pe terenurile de sport.

Pentru mișcarea sportivă, **puternic angajată în aplicarea Programului de dezvoltare aprobat de partid,** evenimentul prezintă, în acest an, o importanță cu totul deosebită.

Este de așteptat ca acum, o dată cu reluarea cursurilor în toate unitățile de învățămînt, milioanele de elevi, profesorii de specialitate, celelalte cadre didactice, conducerile școlilor, organizațiile de pionieri și de tineret **să-și înscrie printre principalele preocupări participarea activă, entuziastă la aplicarea măsurilor stabilite prin toate prevederile Programului,** care, de altfel, încredințează școlii sarcini de mare responsabilitate. Aceste cerințe crescute au la bază aprecierea partidului nostru, cuprinsă și în Hotărîrea Plenarei C.C. al P.C.R. din februarie-martie 1973, că **„Școala, care cuprinde majoritatea tineretului, constituie factorul principal în procesul de formare și pregătire a unui tineret sănătos, apt să îndeplinească în cele mai bune condiții îndatoririle ce revin cetățenilor patriei noastre".** Este firesc, de aceea, ca sportul școlar să aducă o contribuție tot mai importantă la cuprinderea întregului tineret în practicarea sistematică a exercițiilor fizice și sportului, la obținerea unor ritmuri superioare de dezvoltare și progres în sportul românesc.

Un vast domeniu de acțiune, în mare măsură specific școlii, îl constituie **activitatea de educație fizică, verigă fundamentală a mișcării sportive, componentă inseparabilă a educației comuniste.** Prin aplicarea prevederilor cuprinse în Program va trebui să crească eficiența orelor de educație fizică, să se obțină indici mai mari în realizarea normelor de pregătire fizică și sportivă, elaborate de Ministerul Educației și Învățămîntului și Consiliul Național pentru Educație Fizică și Sport, să se asigure buna organizare și desfășurare a gimnasticii zilnice în toate școlile, precum și a gimnasticii de înviorare în internatele școlare.

Importante obiective sînt, de asemenea, stabilite în vederea **îmbunătățirii substanțiale a activității sportive de masă,** care va trebui să cuprindă — prin acțiuni sportive și turistice săptămînale — întreaga masă a elevilor. În această direcție, se cere o preocupare crescută pentru extinderea și permanentizarea formelor competiționale inițiate pe categorii de vîrstă și ramuri de sport, pentru o cît mai largă participare a elevilor la întrecerile din cadrul **„Daciadei", la „Crosul tineretului", complexul „Sport și sănătate"** precum și la campionatele școlare.

Școala poate și trebuie să aducă un aport mult mai mare și **la dezvoltarea continuă a activității de performanță.** Aceasta cu atît mai mult cu cît astăzi, se știe, în sportul mondial activitatea din școli constituie principalul factor în selecția și pregătirea valorilor de performanță, în formarea și afirmarea marilor campioni. Este un îndemn adresat, desigur, tuturor unităților școlare, dar, în primul rînd, celor specializate, în care au fost create condiții pentru o cît mai intensă și fructuoasă activitate de performanță.

Toate aceste obiective, ca și multe altele cuprinse în **Programul de dezvoltare a mișcării sportive pînă în 1980,** se cer îndeplinite exemplar, pe fondul unei continue perfecționări a muncii educative, care să asigure formarea unui tineret sănătos atît din punct de vedere al concepției politice și culturale, cît și din punct de vedere fizic.

Sîntem convinși că, înscriindu-se plenar în ampla acțiune de aplicare a Programului aprobat de partid, școala va semna o prezență mai puternică decît oricînd în întreaga viață sportivă a țării, o contribuție mereu mai mare la avîntul și înflorirea continuă a sportului românesc.

LOTUL REPREZENTATIV DE FOTBAL ÎN PLIN ANTRENAMENT

● *Sînt prezenți cei 23 de jucători convocați*

● *De ieri, selecționabilii se pregătesc la Poiana Brașov* ● *„Observațiile" controlului medical*

Lotul reprezentativ de fotbal a intrat în plin program de pregătire. După controlul medical, cei 23 de jucători convocați (s-au prezentat la lot și **Sameș** și **Troi,** care primiseră inițial încuviințarea de a întîrzia o zi) au luat startul în „prima porțiune" a preparativelor în care, cum este și normal, principala preocupare o reprezintă pregătirea fizică.

Sîmbătă au avut loc două antrenamente, dimineață și după amiază. Ele s-au desfășurat pe terenurile din parcul sportiv „23 August", sub îndrumarea antrenorilor federali **Constantin Cernăianu** și **Octavian Popescu.** Un variat program de alergări și de gimnastică a avut ca scop reintroducerea celor 23 de jucători în regimul de efort susținut care îi așteaptă. **Iordache, Cristian, Windt, Cheran, Anghelini, G. Sandu, Sătmăreanu II, Sameș, Grigore, Vigu, Hajnal, Balaci, Bölöni, Dumitru, Mulțescu, Stoica, Troi, C. Zamfir, D. Georgescu, Radu II, Dănilă, Iordănescu, Marcu** au efectuat cu seriozitate, cu multă poftă de lucru, tot ceea ce s-a indicat de către antrenori. Spre finalul celui de al doilea antrenament, de sîmbătă și-au făcut apariția și mingile. Mingi, de fotbal, dar... pentru un fel de joc de handbal, în care golul se marca printr-o încercare ca la rugby. Pentru a încheia cît mai atractiv ziua de lucru, s-a apelat la acest original joc care a trezit mari rivalități între cele patru echipe alcătuite ad-hoc, angajate aprig în lupta pentru victorie. A fost primul meci al anului 1977 pentru fotbaliști, un meci în care ei nu au atins niciodată balonul cu... piciorul.

Ieri dimineață, lotul a plecat cu autocarul la Poiana Brașov. Selecționabilii sînt găzduiți la hotelul „Teleferic". După amiază a și fost programat un nou antrenament. Programul de lucru, care crește constant în intensitate, va fi efectuat pe bazele sportive din Poiană (terenul de fotbal, sala de gimnastică, piscină), dar și pe variatele trasee din frumoasa stațiune de munte.

Iată, acum, observațiile medicului lotului, **dr. D. Tomescu: „Controlul medical ne-a arătat că, pentru unele probe de laborator — cum sînt cele privind hiperlipidemiile și hipercolesterolul — rezultatele nu sînt cu totul mulțumitoare. Majoritatea jucătorilor înregistrează plusuri în greutate de 2—4 kg. Toate acestea sînt dovezi că vacanța nu a fost prea bine organizată, cu permanentă grijă pentru un repaos activ și cu atenție în direcția alimentației. În ciuda acestor constatări, socotesc că toți jucătorii au posibilități funcționale care îi fac apți de efectuarea programului, care va fi pus în aplicare cu strictețe și însoțit de o atentă supraveghere medicală".**

Iată-i pe componenții lotului reprezentativ într-o alergare susținută pe una din aleile parcului „23 August". În prim plan, de la stînga la dreapta Cristian, Iordache, Cheran, Dănilă și Hajnal. Foto Vasile BAGEAC

ÎN NOUL AN, PRIMELE ACȚIUNI DE AMPLOARE ÎN SPORTUL DE MASĂ

Au trecut doar cîteva zile din noul an și sîntem în măsură să consemnăm cu multă satisfacție, că pretutindeni în țară s-au desfășurat, mai ales sîmbătă și duminică, ample acțiuni sportive de masă. Pe pîrtii sau patinoare,, în săli de gimnastică, la cluburi, cămine culturale, mii, zeci de mii de tineri s-au aflat laolaltă făcînd sport. Putem aprecia, bazîndu-ne pe relatările de la corespondenții noștri, că începutul în ceea ce privește activitatea sportivă de masă în 1977 este de bun augur. Iată și cîteva exemple:

Foarte solicitat, patinoarul artificial Floreasca din Capitală Foto: B. SIGMUND

DE TREI ORI APLAUZE PENTRU MINIJUDOKA DIN BIHOR!

La Deva, finalele „Cupei speranțelor"

Cei mai mici judoka la Deva!... Vestea, la dimensiunile unui asemenea eveniment sportiv în a doua jumătate a vacanței de iarnă, a făcut înconjurul orașului de pe Mureș. „Gazdele, pionierii din toate școlile generale i-au vizitat pe oaspeți la modernul și spațiosul grup școlar miner în care au fost găzduiți, au făcut cu ei un entuziast schimb de impresii, de adrese, de autografe. Iar la finele etapei de ședere la Deva, i-au aplaudat — cum numai pionierii știu să aplaude! — cu prilejul frumoaselor lor întreceri. N-a fost o dispută obișnuită, ci un concurs de talie republicană, primul de acest fel organizat sub egida Consiliului Național al Organizației Pionierilor și a Federației române de judo. Un concurs dotat cu *„Cupa speranțelor"*.

Aproape 150 de minijudoka din 17 județe ale țării și din municipiul București au susținut la Deva *„un reușit examen de măiestrie"*. Sublinierea aparține antrenorului federal, *prof. Gh. Donciu,* totodată arbitrul principal al finalelor.

Examen de măiestrie. Poate că, totuși, e prea mult spus. De bună seamă, o dorință a prof. Donciu ca peste puțini ani pionierii de azi să ajungă maeștri judoka. Cîțiva dintre ei, și în primul rînd laureații concursului, lasă să se întrevadă o asemenea perspectivă.

Primele aplauze? Pentru *Emil Birloncea,* reprezentantul județului Alba. În limitele categoriei 26,500 kg, tenacele elev al ing. *Constantin Bușe* (instructor voluntar de judo) a terminat, prin yppon, finala cu *Cristian Lovin* (Galați). În replică, gălățenii aveau să cîștige la categoria 45 kg, prin *Stelian Enache* (victorie la puncte asupra lui *Gavril Mateiaș*-Bihor), totodată și cel mai tehnic judoka al concursului.

Recordmanii *„Cupei speranțelor"* au fost reprezentanții județului Bihor, cu 3 locuri I cucerite prin *Marcel Chereches,* categoria 29 kg (yppon la *Mugurel Baciu*-Alba), *Sorin Drăgan,* categoria 40 kg (la *Zoltan Fekete*-Alba) și *Attila Balint,* categoria +45 kg (în fața lui *Cornel Delcea*-Teleorman) cu victorii la puncte. *Prof. Ion Hălmăjan,* antrenorul celor trei laureați de la Casa pionierilor din Oradea a trăit din plin satisfacția pentru munca ce o desfășoară. El se întoarce acasă cu nădejdea ca judo-ul să fie și mai mult înțeles (și sprijinit) în Țara Crișurilor. *Un loc I, pe echipe, pentru Bihor (înaintea Bucureștiului și Galațiului.*

Tiberiu STAMA

(Continuare în pag. a 2-a)

Iată-i pe componenții lotului reprezentativ într-o alergare susținută pe una din aleile parcului „23 August". În prim plan, de la stînga la dreapta Cristian, Iordache, Cheran, Dănilă și Hajnal. Foto Vasile BAGEAC

A început turul 3 al Diviziei naționale de hochei

S. C. MIERCUREA CIUC ÎNVINGE DIN NOU PE DINAMO!

Aproape 3 000 de spectatori au fost prezenți, ieri seară, în tribunele patinoarului „23 August" pentru a asista la partidele inaugurale ale celui de-al treilea tur al Diviziei A la hochei. O asemenea afluență de public, într-o zi cînd programul nu cuprindea tradiționalul derby Steaua — Dinamo, este semnificativă, ea atestînd interesul sporit al iubitorilor sportului față de o competiție care la actuala ei ediție se desfășoară sub semnul unui mare echilibru și al unor rezultate mai strînse.

Desigur că cei mai mulți dintre spectatorii prezenți, ieri seară, pe patinoar au făcut această deplasare pentru a asista la meciul vedetă al cuplajului, acela dintre formațiile Dinamo și S.C. Miercurea Ciuc. Însă nici „deschiderea" Steaua — Dunărea Galați nu a fost lipsită de unele momente interesante.

Programul de azi, ora 16: **Dinamo — Dunărea Galați** (arbitri: **P. Kedves** și **A. Biro**), ora 18,30: **Steaua — S. C. Miercurea Ciuc (Gh. Mureșan** și **M. Presneanu).**

Mîine este zi de odihnă, urmînd ca întrecerea să continue miercuri cu etapa a III-a, cînd este programat meciul Steaua — Dinamo.

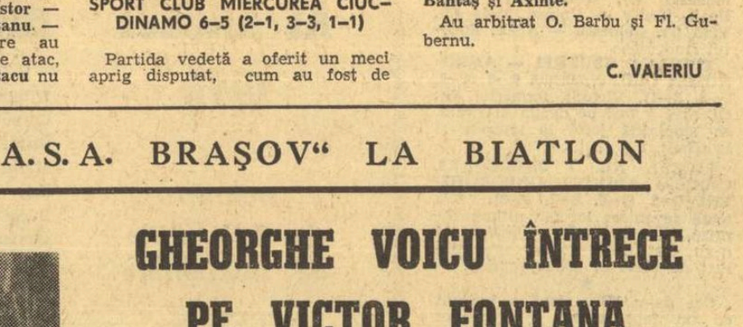

Vasile Huțanu *(Steaua), în prim plan, a primit un puc de la fratele său* Gheorghe Huțanu *și pornește spre poarta echipei Dunărea Galați.* Foto: S. BAKCSY

STEAUA — DUNĂREA GALAȚI 12—2 (4—0, 2—2, 6—0)

Liderii clasamentului au abordat jocul foarte serios dorind să-și asigure din primele minute un avantaj confortabil care să-i pună la adăpost de o eventuală surpriză și să le permită o evoluție fără griji. Această manieră tactică a reușit pe deplin elevilor lui Z. Czaka și N. Zografi, ei ajungînd să conducă în min. 14 cu 4—0. Este drept că gălățenii au evoluat handicapați în această partidă, deoarece portarul lor titular **V. Morar** a comis un act de indisciplină și nu s-a prezentat la joc, fundașul **Corduban** este accidentat, iar atacanții **Marcu** și **Rusu** nu au putut face deplasarea. Din rîndurile echipei învingătoare ne-au plăcut, în mod deosebit, două din cele trei linii de atac folosite și anume acelea alcătuite din **Nistor — Olenici — Micloș** și **V. Huțanu — Gh. Huțanu — Cazacu** care au realizat excelente șarje de atac, mai ales cînd **Olenici** și **Cazacu** nu s-au lăsat prea mult ispitiți de acțiunile individuale. Ar mai fi de remarcat deosebita prestație ofensivă a fundașului **Justinian** autor a trei goluri!

În general, cu excepția reprizei secunde în care Dunărea a echilibrat situația pe gheață, reușind să aibă chiar în unele perioade inițiativa și să-și domine valorosul adversar, hocheiștii de la Steaua au fost superiori detașîndu-se prin siguranța lor tehnică în acțiunile de atac.

Punctele au fost marcate de: **Justinian (3), Micloș (3), Hergheligiu, V. Huțanu, Nistor, Gheorghiu, Olenici** și **Ioniță** — Steaua, **Kercsö** și **Liga** — Dunărea Galați. Au condus bine **G. Tasnadi** (Miercurea Ciuc) și **C. Sgincă** (București).

SPORT CLUB MIERCUREA CIUC — DINAMO 6—5 (2—1, 3—3, 1—1)

Partida vedetă a oferit un meci aprig disputat, cum au fost de altfel toate întîlnirile dintre aceste două echipe în actualul sezon. Evoluția scorului a fost surprinzătoare. Dinamo a înscris prima, apoi Sport club a atacat dezlănțuit, reușind să ajungă la 5—1! A urmat însă un reviriment al dinamoviștilor, care au redus din handicap pînă la 4—5. Sport club s-a desprins din nou (6—4), dar în finalul partidei, Dinamo a redus din nou diferența la un singur gol. Ultimele minute au fost pline de dramatism și de tensiune, hocheiștii din Miercurea Ciuc reușind însă să reziste și să obțină o meritată victorie cu 6—5 (2—1, 3—3, 1—1) care le asigură practic locul 2 în clasamentul competiției.

Au marcat: **Bașa (2), Gabrielli, Gall, Antal, Prakab,** pentru Sport club, respectiv **Pană (2), Tureanu, Bantaș** și **Axinte.**

Au arbitrat O. Barbu și Fl. Gubernu.

C. VALERIU

ÎN DERBYUL DIVIZIEI A DE HANDBAL FEMININ

„U" TIMIȘOARA — „U" BUCUREȘTI 21-16!

Simona Arghir *șutează, în timp ce* Georgeta Lăcustă *s-a înălțat pentru a bloca aruncarea. Fază din meciul „U" București — I.E.F.S., disputat în Sala sporturilor din Galați*

După turneul de la Galați, în fruntea clasamentului se află Universitatea Timișoara

GALAȚI, 9 (prin telefon). Duminică seara s-a încheiat, în Sala sporturilor din localitate, cel de al doilea turneu de sală al campionatului feminin de handbal, Divizia A. Derbyul turneului, meciul dintre Universitatea Timișoara și Universitatea București, a dat cîștig de cauză campioanelor, care au învins cu 21—16.

După 17 runde, în fruntea clasamentului se află **Universitatea Timișoara** cu 28 p, urmată de I.E.F.S. 28 p (golaveraj mai slab), Universitatea București 25 p, Confecția 21 p, Rapid 18 p etc.

Citeva succinte relatări de la partidele desfășurate sîmbătă și duminică.

CONSTRUCTORUL TIMIȘOARA — CONFECȚIA 14—18. Meci de mare angajament fizic, adesea presărat cu durități. După o perioadă în care ambele atacuri s-au dovedit ineficace (min. 9: 1—1), **Ștef** și **Cojocărița** aduc echipa Constructorul în avantaj: 3—1. A fost singura perioadă în care timișorencele au condus. Confecția a egalat (3—3) și apoi a luat conducerea, menținîndu-se în avantaj pînă la sfîrșitul partidei. Au marcat: **Cojocărița 6, Mezei 2, Ștef 2, Tanczos 2, Palici 1** și **Cișmaș 1** — pentru Constructorul, **Grigoraș 5, Nepruțel 3, Serediuc 3, Cariuc 3, Bidiac 2, Pițigoi 1** și **Crișu 1** — pentru Confecția.

MUREȘUL TG. MUREȘ — VOINȚA ODORHEI 18—14. Joc cu multe obstrucții. De altfel, nici Mureșul și nici Voința nu au terminat meciul cu efective complete în teren! Au înscris: **Șoș 5, Dudaș 5, Pereș 5, Dorgo 3** — pentru Mureșul, **Micloș 9, Istok 3, Kovacs 1** și **Bereș 1** — pentru Voința.

RAPID — TEXTILA BUHUȘI 16—9. Neașteptat de dîrză a fost replica textilistelor în prima repriză. La reluare, Rapidul „plimbă" mingea cu o viteză derutantă și-și creează culoare de șut pe care le folosesc **Iagău, Stănișel** și **Alexandrescu.** Au marcat: **Iagău 5, Stănișel 4, Alexandrescu 3, Oancea 2, Șerban 1** și **Mălai 1** — pentru Rapid; **Munteanu 4, Pioara 3, Vieru 1** și **Petru 1** — pentru Textila.

I.E.F.S. — UNIVERSITATEA IAȘI 21—18 Meci frumos, extrem de disputat. Studentele de la I.E.F.S. au încîntat din nou publicul cu jocul lor spectaculos, în viteză. În partea a doua a întîlnirii, elevele antrenorului Valeriu Gogâltan au combinat puțin, dar rapid,, în fața semicercului advers, distanțîndu-se la 6 goluri.: 17—11 în min. 37. Cînd replica ieșencelor devine mai puternică, spiritele se încing. Chelba este eliminată 5 min. Nu după mult timp o urmează și Bosi... Atacul Universității profită de superioritatea numerică creată și limitează handicapul. În plină ofensivă ieșeană. Bosi faultează din nou și este eliminată definitiv (fiind la a treia eliminare). I.E.F.S. termină în inferioritate numerică, dar victoria îi aparține meritat. Au înscris: **Radu 7, Bosi 6, Hobincu 4, G. Lăcustă 2, Ionescu 1** și **Chelba 1** — pentru I.E.F.S., **Stamatin 6, Humelnicu 4, Crefeleanu 3, Aruști 2, Herța 2,** și **Fărăoanu 1** — pentru Universitatea.

UNIVERSITATEA TIMIȘOARA — PROGRESUL 14—12. După ce au egalat în min. 39 (10—10) jucătoarele de la Progresul și-au continuat ofensiva, reușind să preia conducerea (11—10) și, apoi, să se detașeze (12—10 în min. 42). Dar echipa lui Pompiliu Simion își consumase resursele, singurele care mai înscriu fiind jucătoarele lui C. Lache. Au marcat: **Petrovici 3, Marcov 3, Luțaș 3, Cojocaru 2, Sasu 2, Ștefanovici 1** — pentru Universitatea, **Biro 4, Ciobanu 4, Butan 2, Mamiaca 1** și **Mihoc 1** — pentru Progresul.

UNIVERSITATEA CLUJ-NAPOCA — UNIVERSITATEA BUCUREȘTI 14—24. Jucătoarele de la Universitatea București au oferit — de această dată — un joc bun și au obținut o victorie la scor. Au înscris: **Damian 4, Persa 3, Katzer 2, Tcaciuc 2, Todan 1, Cartaș 1, Iacob 1** — pentru Cluj-Napoca, **Arghir 8, Andronache 6, Furcoi 5, Caramalău 2, Ștefan 1, Predescu 1** și **Oancea 1** — pentru București

VOINȚA ODORHEI — CONSTRUCTORUL TIMIȘOARA 11—14. Au marcat: **Micloș 9, Kajtar 1, Widlarcz 1** — pentru Voința, **Mezei 5, Cojocărița 4, Ștef 2, Kimmel 1, Tanczos 1** și **Cișmaș 1** — pentru Constructorul.

CONFECȚIA — RAPID 11—12. Întîlnire echilibrată, cu faze frumoase la ambele porți, dar și cu multe ratări. În ultima parte, Confecția a încercat să egaleze, dar Rapid „a ținut cu dinții" de

Petre HENȚ

(Continuare în pag. a 4-a)

REZULTATE TEHNICE

ETAPA A XVI-a (sîmbătă)

Constr. Timișoara	— Confecția București	14—18 (6— 9)
Mureșul Tg. Mureș	— Voința Odorhei	18—14 (9— 8)
Rapid București	— Textila Buhuși	16— 9 (5— 4)
I.E.F.S. București	— Universitatea Iași	21—18 (11— 7)
Univ. Timișoara	— Progresul București	14—12 (8— 4)
Univ. Cluj-Napoca	— Univ. București	14—24 (5 —13)

ETAPA A XVII-a (duminică)

Voința Odorhei	— Constr. Timișoara	11—14 (5— 8)
Confecția București	— Rapid București	11—12 (5— 6)
Progresul București	— Mureșul Tg. Mureș	10—10 (5— 6)
Universitatea Iași	— Univ. Cluj-Napoca	14—18 (9—12)
Textila Buhuși	— I.E.F.S. București	7—11 (5— 7)
Univ. București	— Univ. Timișoara	16—21 (8— 9)

„CUPA A.S.A. BRAȘOV" LA BIATLON

GHEORGHE VOICU ÎNTRECE PE VICTOR FONTANA

Gh. Voicu, *cîștigătorul probei individuale din cadrul „Cupei A.S.A. Brașov"*

POIANA BRAȘOV, 9 (prin telefon). Pe traseul din apropierea cabanei Vînătorul s-a desfășurat sîmbătă și duminică un interesant concurs de biatlon dotat cu „Cupa A.S.A. Brașov". Vremea friguroasă și zăpada puțină au impus organizatorilor serioase eforturi pentru amenajarea traseului, iar o ceață buclucașă a jucat feste sportivilor în poligon. Din această cauză ei au înregistrat mai multe ratări decît în condiții normale.

Cursa individuală a atras la start 19 concurenți (nu au participat membrii lotului republican, aflați la întrecerea internațională de la Kavgolovo, în Uniunea Sovietică). Lupta pentru întîietate s-a dat între „veteranii" *Gheorghe Voicu* și *Victor Fontana* (ambii de la A.S.A.), fiecare dorind să arate că rămîne printre fruntașii acestei ramuri sportive. Ambii au avut cîte 4 minute penalizare, dar finișul declanșat de Voicu pe ultima parte a traseului a făcut ca victoria finală să-i revină. O impresie frumoasă au lăsat și tinerii *Radu Zaharia* (Dinamo) și *Cornel Mandruș* (A.S.A.), reprezentanți ai noului val.

Proba de ștafetă a fost la fel de interesantă. Candidate la locul I au fost, ca de atîtea alte ori, A.S.A. I și Dinamo. Schiorii de la Dinamo au luat conducerea chiar după primul schimb și se părea că vor obține o victorie clară. Pînă la ultimul schimb a existat o diferență de aproximativ un minut în favoarea sportivilor dinamoviști. Dar în ultimul schimb, pentru echipa A.S.A. I a alergat *Fontana,* care a făcut o cursă curajoasă, a tras bine în poligon și a reușit să-l depășească pe adversarul său *Țeposu.* Rezultate: *20 km individual:* 1. Gheorghe Voicu (A.S.A. Brașov) 1 h 21:55 (4 minute penalizare), 2. Victor Fontana (A.S.A.) 1 h 23:19 (4), 3. Ioan Mîrza (A.S.A.) 1 h 26:06 (7), 4. Ion Țeposu (Dinamo) 1 h 26:52 (6), 5. Radu Zaharia (Dinamo) 1 h 29:12 (3), 6. Cornel Mandruș (A.S.A.) 1 h 29:25 (9); *ștafeta 4 × 7,5 km seniori:* 1. A.S.A. I (Mîrza, Mandruș, Voicu, Fontana) 2 h 14:53 (5 ture penalizare), 2. Dinamo (Ripeanu, Duca, Foriko, Țeposu) 2 h 15:14 (4), 3. C.S.U. Oradea 2 h 23:18 (6); *ștafeta 4 × 6 km juniori:* 1. A.S.A. I (Șerban, Andreescu, Gîrbacea, Todașcă) 1 h 59:12 (3), 2. Steagul roșu Brașov 2 h 01:50 (4), 3. Școala sportivă Rîșnov 2 h 04:01 (2).

Radu TIMOFTE

PRIMELE ACŢIUNI DE AMPLOARE ÎN SPORTUL DE MASĂ

(Urmare din pag. 1)

lui) atestă omogenitatea valorică a micilor judoka din această zonă a ţării.

Şi minijudoka din Bucureşti au încheiat concursul cu roade bogate : două victorii datorate lui *Adrian Roman*, categoria 32,500 kg şi *Gabriel Ionescu*, categoria 35 kg. Doi campioni, doi pionieri care s-au bucurat de multă preţuire şi pentru frumoasa lor ţinută sportivă.

Apropo de ţinută. Organizatorii, generoşi, au înmînat diplome şi premii nu numai aşilor întrecerii. La festivitatea-bilanţ a taberei şi concursului au mai fost răsplătiţi pionierii remarcaţi : pentru sportivitate — cei din Hunedoara ; pentru disciplină — reprezentanţii Covasnei ; componenţii celui mai tînăr lot — pionierii din Teleorman şi mezinul concursului, evident tot un teleormănean — *Laurenţiu Dena* (7 ani). Semnatarul acestor rînduri consideră, însă, firesc să adreseze felicitări şi celui mai tînăr spectator din sala Grupului şcolar miner din Deva, *Cosmin Sălişteanu* (3 ani), fără îndoială un viitor judoka, dacă ţinem seama că n-a lipsit de la nici una din galele acestui reuşit concurs al speranţelor...

MANIFESTĂRI POLISPORTIVE ÎN JUDEŢUL SUCEAVA

În aşezările din nordul Moldovei s-au desfăşurat duminică numeroase competiţii sportive de masă. La Vatra Dornei, pe pîrtiile de la Dealul Negru a avut loc faza zonală a competiţiilor de schi alpin, schi fond şi săniuţe dotate cu **„Cupa Independenţei"**. Concursul a reunit iubitori ai sporturilor de iarnă din asociaţiile sportive ale oraşelor Vatra Dornei şi Cîmpulung Moldovenesc, precum şi din cele ale comunelor învecinate : Iacobeni, Crucea, Dorna Cândrenilor, Cîrlibaba etc.

De asemenea, pe patinoarele din Suceava, Rădăuţi, Gura Humorului şi Cîmpulung Moldovenesc, mii de elevi au luat parte la întrecerile finale de patinaj viteză din cadrul **„Cupei Vacanţei"**.

Manifestări similare, specifice sezonului alb, s-au desfăşurat în alte numeroase localităţi sucevene care dispun de condiţii propice practicării sporturilor de sezon. La toate acestea au fost prezenţi circa 10 000 de tineri din şcoli, întreprinderi, instituţii, de la sate.

VEŞTI DIN JUDEŢELE DOLJ, MEHEDINŢI ŞI GORJ

În aceste ultime zile, peste **30 000 de elevi**, tineri din întreprinderile, instituţiile, din comunele judeţelor **Dolj, Mehedinţi şi Gorj**, participă la competiţii sportive de masă. Cea mai numeroasă participare se înregistrează la şah, tenis de masă, baschet, iar în localităţile montane la săniuş, schi şi îndeosebi patinaj.

ÎNTRECERI DE IARNĂ, ÎN PLINĂ DESFĂŞURARE

Etapa de masă a actualei ediţii de iarnă a „Cupei tineretului", aflată în plină desfăşurare în oraşele şi comunele argeşene, a reunit la start peste 30 000 de tineri muncitori, ţărani cooperatori, mecanizatori, elevi şi pionieri, care îşi dispută întîietatea la şah, tenis de masă, săniuţe, schi şi alte întreceri, organizate pe cele circa 200 de baze sportive şi săli special amenajate în acest scop.

LA MĂDĂRAŞ, TURNEU DE HOCHEI PENTRU COPII

Simbătă şi duminică frumosul patinoar natural din comuna Mădăraş, judeţul Harghita, a găzduit un turneu de hochei, disciplină mult iubită de copiii, tinerii şi adulţii de prin aceste locuri. S-au întrecut hocheişti „de-o şchioapă", putem spune, îmbrăcaţi cu echipament absolut regulamentar, reprezentind mai multe şcoli generale (clasele I—V) din comunele **Ciuman, Joseni, Mădăraş, Dăneşti ş.a.**

SUCCES DE PARTICIPARE LA CONCURSUL DE SCHI DISPUTAT LA PREDEAL

PREDEAL, 9 (prin telefon). Pe pîrtiile Clăbucetului s-a organizat primul concurs de slalom al sezonului rezervat copiilor şi juniorilor. Din păcate, stratul subţire de zăpadă şi pe alocuri placa de gheaţă au influenţat desfăşurarea normală a întrecerii, mai ales la categoria de concurenţi la care procedeele tehnice nu sînt încă definitivate. În prima zi, peste 80 de copii, unii aflaţi la vîrsta preşcolară, s-au prezentat la o întrecere agreabilă pentru numerosul public prezent şi promiţătoare sub aspect tehnico-tactic. Bineînţeles, la această vîrstă orice evoluţie rămîne o promisiune ce urmează să fie confirmată la vîrsta junioratului sau a maturităţii sportive.

În ziua a doua, întrecerea juniorilor mici şi mari a fost mai atractivă sub aspectul dinamismului, al eficacităţii principalilor concurenţi şi chiar al acurateţii stilului. La juniori mari ne-au plăcut, in mod deosebit, cîştigătorul *Carol Adorian* şi principalii săi adversari : *Mihai Olaru, Petre Ştefan, Aurel Albert*. Valoarea lor este relativ apropiată, ierarhia fiind schimbătoare de la un concurs la altul. Interesant este că pe aceeaşi pîrtie (400 m lungime, 58 de porţi, 170 m diferenţă de nivel) cel mai bun timp în prima manşă a fost realizat de juniorul mic *Dorin Dinu*. Nu se poate trage o concluzie definitivă întrucît, repetăm, juniorii mari porniţi ultimii în concurs au parcurs aproximativ jumătate din traseu pe taluzuri de... iarbă şi pămînt. Se poate, totuşi, aprecia că există tendinţa de omogenizare valorică ca urmare a pregătirii comune în tabăra de vacanţă de la Cota 2000 din Bucegi. Juniorii, marcaţi de lipsa unui calendar competiţional destinat lor, sînt emotivi la start şi evoluează sub valoarea pe care o arată la antrenamente.

Rezultate : *juniori mari :* 1. Carol Adorian (Şc. sp. M. Ciuc) 96,7, 2. Mihai Olaru (L.E.S.) 97,8, 3. Petre Ştefan (Dinamo) 97,9, 4. Gabriel Rădulescu (St. roşu) 99,0, 5. Octavian Funieru (L.E.S.) 105,3, 6. Rolf Treuch (Dinamo) 107,3 ; *juniori mici :* 1. Dorin Dinu (L.E.S.) 97,3, 2. Zoltan Balazs (Şc. sp. M. Ciuc) 100,0, 3. Victor Podaru (Dinamo) 100,03 ; *junioare mari :* 1. Cecilia Barna (L.E.S.) 110,4, 2. Daniela Tampa (St. roşu) 112,2, 3. Camelia Barna (L.E.S.) 113,4 ; *juniori mici :* 1. Csila Peters (Şc. sp. M. Ciuc) 111,3, 2. Maria Balazs (Şc. sp. M. Ciuc) 115,3, 3. Mariana Axinte (L.E.S.) 116,9 ; *copii :* 1. Claudiu Forniciu (Bucureşti) 81,0, 2. Istvan Olah (M. Ciuc) 84,3, 3. Mihai Hedvidberg (Braşov) 85,0.

Mihai BĂRĂ

TRĂGĂTORII DINAMOVIŞTI AU CÎŞTIGAT PRIMUL CONCURS AL ANULUI

Sezonul competiţional de tir pe 1977, s-a inaugurat cu tradiţionalul concurs republican **„Cupa primăverii"**, la arme cu aer comprimat. La poligonul Dinamo din Capitală au fost prezenţi, simbătă şi duminică, la cele două manşe ale întrecerilor de puşcă şi pistol, majoritatea trăgătorilor fruntaşi.

Trofeul a revenit ţintaşilor de la **clubul Dinamo** care, potrivit aşteptărilor, au fost cei mai buni la probele de puşcă pentru senioare şi juniori şi la pistol pentru senioare, evidenţiindu-se, în mod special, **Anişoara Matei** (384 p în manşa a II-a la pistol — record egalat) şi juniorul **Dan Pantazi**, cîştigător categoric, cu rezultate bune în ambele confruntări la puşcă. Trăgătorii de la **Steaua** (locul secund în clasamentul general) au evoluat bine la probele la care au concurat, mai ales la pistol pentru junioare, unde echipa formată din **Victoriţa Paulică** (366 p), **Elena Gheoroaie** (359 p) şi **Virginia Rădulescu** (356 p) — cîştigătoare şi în campionatul naţional pe 1976 — a stabilit un nou record naţional cu 1081 p (v. r. 1075 p, stabilit luna trecută tot de echipa Steaua). Stelistul **Ilie Codreanu** a obţinut detaşat locul întîi la puşcă seniori (în manşa I a egalat recordul ţării — cu 389 p), iar la pistol s-au remarcat **Corneliu Ion** (punctaj valoros în manşa I — 383 p) şi **Liviu Stan** ambii cu acelaşi rezultat final — cîte 756 p. O comportare frumoasă au mai avut la pistol juniorii **Iulian Neagu** de la I.E.F.S. şi **Maria Sălăjan** de la U.T.A., care şi-au depăşit concludent principalii adversari.

REZULTATE TEHNICE — PUŞCĂ **10 m seniori : 1. I. Codreanu (Steaua) 772 p (pe manşe 389 — 383)**, 2. M. Oncică (Dinamo) 753 p, 3. I. Trăscăveanu (Steaua) 751 p ; **pe echipe — Steaua 1499 ; senioare : 1. Dumitra Matei 752 p** (381 — 371), 2. Veronica Tripşa 751 p (ambele de la Dinamo), 3. Margareta Vochin (C.S.M.B.) 748 p ; **juniori : 1. D. Pantazi (Dinamo) 760 p** (380 — 380), 2. D. Calalb (C.F.R. Arad) 746 p, 3. V. Popa (Şc. sp. 1 Buc.) 741 p ; **pe echipe — Dinamo 1112 p ; junioare : 1. Angela Luţescu (Dinamo) 733 p (368—365)**, 2. Iulia Zirra (C.S.M.B.) 731 p, 3. Eva **Kocsis** (Olimpia Buc.) 725 p ; **pe echipe — Olimpia 1085 p** ; la juniori mici au cîştigat **G. Marinescu (Dinamo) 720 p, pe echipe Şc. sp. 1 Buc. 1021 p şi Anişoara Dumitru (Dinamo) 713 p.** PISTOL 10 m — **seniori : 1. C. Ion 756 (383 — 373)**, 2. L. Stan 756 p (378 — 378) — ambii de la Steaua, 3. A. Cristea (Dinamo) 753 p, **pe echipe — Steaua 1505 p ; senioare : 1. Anişoara Matei 764 p (380 — 384)**, 2. Ana Ciobanu 747 p (în manşa I — 366 !), 3. Olimpia Demetriade 735 p (toate de la Dinamo). Campioana probei, Silvia Kaposztai (U.T.A.) a obţinut un rezultat modest — 721 p. **Juniori : 1. I. Neagu (I.E.F.S.) 730 p (368 — 362)**, 2. M. Gabriel 719 p (ambii de la I.E.F.S.), 3. Şt. Butucea (C.S.U. Braşov) 715 p ; **pe echipe — I.E.F.S. 1074 p ; junioare : 1. Maria Sălăjan (U.T.A.) 729 p (362 — 367)**, 2. Victoriţa Paulică 717 p, 3. Elena Gheoroaie 714 p (ambele de la Steaua) ; **pe echipe — Steaua 1081 p** (nou record naţional).

CLASAMENT GENERAL : **1. Dinamo 85 p**, 2. Steaua 38 p, 3. I.E.F.S. 24 p, 4. Olimpia Buc. 24 p.

R. TOMA

UNIREA SF. GHEORGHE ÎNVINGĂTOARE ÎN DERBYUL SERIEI SECUNDE A DIVIZIEI A LA HOCHEI

MIERCUREA CIUC, 9 (prin telefon). Pe patinoarul artificial din localitate au continuat întrecerile din cadrul seriei secunde a Diviziei A la hochei pe gheaţă, care în etapa a II-a a programat şi derbyul competiţiei, meciul dintre **Unirea Sf. Gheorghe şi A.S.E. Sportul studenţesc**. Cîştigînd acest meci (7—6), Unirea s-a detaşat în fruntea clasamentului, avînd acum un avans de 4 p faţă de A.S.E. Sportul studenţesc.

UNIREA SF. GHEORGHE — A.S.E. SPORTUL STUDENŢESC 7—6 (5—1, 0—3, 2—2). Partida a fost foarte animată şi plină de neprevăzut pînă în ultimele sale secunde. Unirea a început puternic şi cînd mai erau doar 20 de secunde din prima repriză conducea cu 5—0 ! În repriza secundă bucureştenii au revenit, au preluat iniţiativa, dominînd copios. Ei au redus din handicap (scorul general 5—4 pentru Unirea), lăsînd impresia că vor egala. În ultima parte, ajutaţi şi de şansă, hocheiştii de la Unirea au reuşit să-şi păstreze infimul avantaj, terminînd învingători. Au marcat : **Kemenessy (2), Kedves (2), Töke, Deak, Todor** — Unirea, **Moiş (3), Vlad (2), Boldescu** — A.S.E. Sportul studenţesc.

TÎRNAVA ODORHEI — AGRONOMIA CLUJ-NAPOCA 9—4 (4—1, 2—2, 3—1), Victoria formaţiei din Odorhei a fost pe deplin meritată, ea stăpînind jocul la început şi la sfîrşit.

LICEUL NR. 1 MIERCUREA CIUC — AVÎNTUL GHEORGHIENI 6—5 (4—0, 2—2, 0—3). Cu toată revenirea lor din ultima repriză, jucătorii din Gheorghieni n-au mai putut reface avantajul luat de elevi în prima repriză.

★

Cea de a III-a etapă a început cu un fapt nedorit. În meciul **A.S.E. Sportul studenţesc — Tîrnava Odorhei jucătorii Tarcsi şi Dezsi (iarăşi !) fiind eliminaţi definitiv din joc, au determinat retragerea — ostentativ — a echipelor lor de pe gheaţă, meciul fiind întrerupt.** Mai tîrziu, meciul jucîndu-se amical, victoria a revenit lui A.S.E. Sportul studenţesc cu 9—4 (3—1, 2—1, 4—1).

Valer PAŞCANU — coresp.

★

PLOIEŞTI, 9 (prin telefon). Patinoarul artificial din localitate a găzduit „Cupa Şcolilor sportive" la hochei pe gheaţă, competiţie care deşi s-a aflat la prima sa ediţie s-a bucurat totuşi de succes. Victoria finală a revenit echipei **Şc. sportive din Galaţi** care în meciul decisiv a învins formaţia **Şc. sportive Gheorghieni** cu 7—1 (3—0, 3—0, 1—1). În meciul pentru locurile III—IV : **Liceul nr. 1 Miercurea Ciuc — Şc. sportivă Steaua 5—3** (3—1, 1—1, 1—1).

I. TĂNĂSESCU — coresp.

PRIMUL TURNEU DE TENIS AL ANULUI

Începînd de azi (ora 8), sala „23 August" din Capitală va fi gazda primului turneu de tenis al acestui an. În competiţie vor intra juniorii şi junioarele noastre, care se pregătesc să ia startul — în luna februarie — la Campionatele europene de tenis pe teren acoperit (juniori). După cum ne spunea antrenorul coordonator Vasile Serester, turneul care începe azi va constitui şi un criteriu de selecţie în vederea formării echipelor reprezentative de juniori şi junioare. Vor avea loc întreceri pe două categorii de vîrstă : **17—18 ani (băieţi şi fete) şi pînă la 16 ani (băieţi şi fete).**

CONCURSUL DE PATINAJ VITEZĂ PENTRU COPII

Concursul republican de patinaj viteză, rezervat copiilor pînă la 14 ani, a continuat simbătă pe pista naturală din Miercurea Ciuc, cu ultimele probe. Ca şi în ajun, la start s-au aliniat peste 80 de fete şi băieţi din Tuşnad, Sibiu, Braşov, Bucureşti, Tg. Mureş, Galaţi, Constanţa, Cluj-Napoca şi Miercurea Ciuc. Din cauza ninsorii, gheaţa a fost mai moale decît în prima zi de concurs, îngreuind alunecarea micilor vitezişti. Cu toate acestea, cîţiva patinatori au confirmat bunele aprecieri. În mod deosebit s-a impus atenţiei **Ibolya Szatmari**, care progresează evident de la un concurs la altul, anunţîndu-se o autentică speranţă. După ce a realizat, în prima reuniune, un nou record pe distanţa de 500 m (cu 52,9) eleva antrenorului **Carol Gall** din Tg. Mureş a cîştigat simbătă aceeaşi probă într-o manieră categorică. Vitalitate şi un stil adecvat de alergare pe gheaţă am mai observat la **Tibor Kopacz, Marius Morocoj, Zsuzsa Hollo, Atila Hajnal, Dietmar Birthelmer, Ştefan David.** În rest, nici o prezenţă notabilă. Arătînd că au fost copii care de abia se ţineau pe patine, să recunoaştem că antrenorii şi instructorii au, cu unele excepţii, o „producţie" neaşteptat de săracă în procesul de depistare şi de pregătire a elementelor talentate.

Iată învingătorii : **copii I 1000 m** — Zsuzsa Hollo (Şc. sp. M. Ciuc) 1:50,1 şi Tibor Kopacz (S.C. M. Ciuc) 1:49,6. **Clasamente generale : (f)** — 1. Zsuzsa Hollo 106,550 p, 2. Maria Pardi (Agronomia Cluj-Napoca) 110,650, 3. Uta Szöke (Sc. sp. Sibiu) 114,300 ; (b) — 1. T. Kopacz 106,400, 2. M. Morocoj (Agronomia Cluj-Napoca) 110,300, 3. B. Varga (Sc. sp. M. Ciuc) 11,550 ; **copii II 500 m** — Ibolya Szatmari (Mureşul Tg. Mureş) 55,0 şi D. Birthelmer (Sc. sp. Sibiu) 56,0. **Clasamentele generale : fete :** 1. Ibolya Szatmari 107,900, 2. Simona Ciobanca (Sc. sp. Sibiu) 123,600, 3. Gabriela Kertész (C.S.M. Cluj-Napoca) 126,300 ; băieţi : 1. A. Hajnal (Mureşul Tg. Mureş) 112,0, 2. D. Birthelmer 112,200, 3. St. David (Şoimii Tuşnad) 116,500.

Traian IOANIŢESCU

CEI MAI BUNI SPORTIVI ROMÂNI AI ANULUI 1976

stabiliţi de federaţiile de specialitate

SCRIMĂ

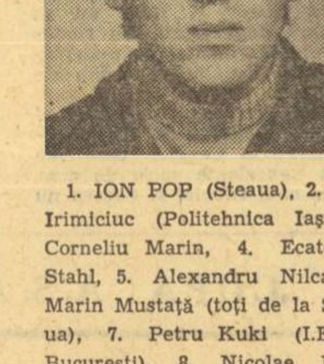

1. ION POP (Steaua), 2. Dan Irimiciuc (Politehnica Iaşi) 3. Corneliu Marin, 4. Ecaterina Stahl, 5. Alexandru Nilca, 6. Marin Mustaţă (toţi de la Steaua), 7. Petru Kuki (I.E.F.S. Bucureşti), 8. Nicolae Iorgu (Steaua). 9. Ana Pascu (Steaua), 10. Marcela Moldovan (Farul Constanţa).

ŞAH

1. ELISABETA POLIHRONIADE (Universitatea Bucureşti), 2. Florin Gheorghiu (I.T.B.), 3. Mihai Ghindă (Universitatea Bucureşti), 4. Gertrude Baumstark (Medicina Timişoara), 5. Victor Ciocâltea (I.T.B.), 6. Aurel Urzică (Politehnica Bucureşti), 7. Lia Bogdan (Universitatea Bucureşti), 8. Teodor Ghiţescu (I.T.B.), 9. Valentin Stoica (Universitatea Bucureşti), 10. Emil Ungureanu (Medicina Timişoara).

TENIS

1. ILIE NĂSTASE (Steaua), 2. Virginia Ruzici, 3. Ion Ţiriac, 4. Florenţa Mihai (toţi de la Dinamo Bucureşti), 5. Dumitru Hărădău (Steaua), 6. Gavril Marc (Dinamo Braşov), 7. Lucia Romanov („Tot înainte" — Bucureşti), 8. Viorel Marcu (Dinamo Bucureşti), 9. Andrei Dirzu (Progresul Bucureşti), 10. Elena Jecu (Sănătatea Oradea).

TENIS DE MASĂ

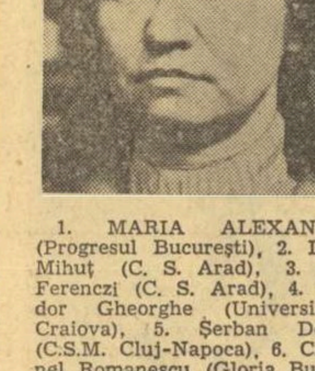

1. MARIA ALEXANDRU (Progresul Bucureşti), 2. Liana Mihuţ (C. S. Arad), 3. Eva Ferenczi (C. S. Arad), 4. Teodor Gheorghe (Universitatea Craiova), 5. Şerban Doboşi (C.S.M. Cluj-Napoca), 6. Cristinel Romanescu (Gloria Buzău), 7. Crinela Sava (C. S. Arad), 8. Simion Crişan (C.S.M. Cluj-Napoca), 9. Maria Păun (Şc. sp. Craiova), 10. Iosef Bohm (C.S.M. Cluj-Napoca).

TIR

1. CORNELIU ION (Steaua), 2. Eva Olah (C.S.U. Braşov), 3. Ana Ciobanu (Dinamo Bucureşti), 4. Adalbert Oster (A. S. Vinătorul Timişoara), 5. Maria-na Feodot, 6. Veronica Tripşa, 7. Melania Petrescu (toate de la Dinamo Bucureşti), 8. Georgeta Chiosac (Steaua), 9. Maria Sălăjan (U. T. Arad), 10. Anişoara Matei (Dinamo Bucureşti).

În condiţiile dezvoltării bazei materiale a sporturilor pe gheaţă

Raid anchetă: CARE ESTE „PRODUCŢIA" PATINOARELOR NOASTRE ARTIFICIALE ?

În cadrul acţiunii de dezvoltare a bazei materiale necesare mişcării noastre sportive desfăşurate în ultimii ani, sporturile pe gheaţă s-au numărat printre cei mai mari beneficiari. Dacă nu cu multă vreme în urmă „zestrea" hocheiului şi a patinajului se limita la un singur patinoar artificial — acela din Capitală — acum numărul arenelor de gheaţă este mult mai mare: **există în ţară 10 patinoare artificiale, între care două acoperite şi unul în curs de acoperire.**

Fără îndoială că asemenea amenajări sînt chemate să joace, în sistemul nostru de educaţie fizică şi sport, un important rol igienic, permiţînd unui mare număr de cetăţeni, îndeosebi copii şi tineri, să-şi petreacă timpul liber practicînd patinajul, exerciţiu deosebit de util, accesibil persoanelor de toate vîrstele.

Dar nu numai activităţilor de agrement le servesc aceste baze. Pornindu-se şi de la ideea că dezvoltarea de masă a unei discipline conduce, în mod firesc, la creşterea nivelului performanţei din sportul respectiv, era de aşteptat ca atît hocheiul nostru, cît şi patinajul (cu cele două ramuri ale sale, artistic şi de viteză) să înregistreze importante progrese. Unele există, de bună seamă. Însăşi prezenţa echipelor noastre de hochei (seniori şi juniori) în grupele de elită ale campionatelor mondiale şi — respectiv — europene, dovedesc tocmai aceasta. Dar, raportînd la nivelul internaţional valoarea hocheiştilor şi — mai ales — a patinatorilor români, vom constata cu regret **existenţa unui foarte mare decalaj, care nu a scăzut prea mult în perioada de cînd funcţionează la noi, în 9 oraşe 10 patinoare artificiale.**

Tocmai de aceea am socotit interesant să investigăm un aspect important al activităţii sportive şi anume să vedem **ce se întîmplă pe patinoarele noastre artificiale, care este „producţia" lor ?**

BUCUREŞTI : COPIII CARTIERULUI

Se cunoaşte modul intensiv în care este folosit patinoarul „23 August" din Capitală. De dimineaţa şi pînă seara tîrziu, fiecare „oră-gheaţă" este riguros planificată. Aici îşi fac pregătirea echipele fruntaşe de hochei — Steaua, Dinamo, Sportul studenţesc-A.S.E., secţiile lor de copii, juniorii de la Şcolarul, patinatorii artistici. Baza este pusă, fireşte, şi la dispoziţia publicului. În perioadele de competiţie hocheistică sau de pregătire a lotului reprezentativ, patinoarul este suprasolicitat. Este semnificativ că marea majoritate a actualilor jucători fruntaşi de la Steaua şi Dinamo s-au ridicat de aici, din jurul patinoarului, din Bariera Vergului, Vatra Luminoasă, Căţelul, Cartierul I.O.R. şi nici unul din Drumul Taberei, de pildă. Să-i numim : **Tureanu, Costea,** fraţii **Huţanu, Ioniţă, Iordan, Dumitru, Cazacu, Hălăucă, Pisaru, Vişan, Fl. Gheorghe** ş.a. O curiozitate : majoritatea arbitrilor de hochei sînt tot din acelaşi cartier...

PLOIEŞTI : „AVEM POSTURI, N-AVEM ANTRENORI"

Dat în folosinţă la sfîrşitul anului 1975, patinoarul artificial din Ploieşti şi-a mărginit activitatea în primul sezon de existenţă doar la găzduirea unor concursuri şi la funcţionarea centrelor de iniţiere. Acestea au fost conduse cu bune rezultate de profesori de educaţie fizică din localitate, cu toate că de la început au fost create aici DOUĂ POSTURI DE ANTRENORI de patinaj (artistic şi de viteză) în dorinţa de a se acorda prioritate dezvoltării acestui sport. Fireşte, numărul celor care au pătruns în tainele alunecării pe gheaţă s-a mărit necontenit, mulţi copii punîndu-şi în gînd să devină patinatori sau hocheişti de performanţă. Dar cine să le îndrume paşii pe drumul afirmării, dacă toţi tehnicienii indicaţi pentru această nobilă misiune şi-au oferit serviciile numai în schimbul unor condiţii inacceptabile ? Şi, în sfîrşit, un antrenor de hochei, recunoscut pentru pasiunea cu care îşi profesează meseria, a considerat că poate fi mai util la Ploieşti, decît la Bucureşti, unde există suficiente cadre tehnice.

— **În luna decembrie**, ne explică tov. Teodor Constantinescu, prim-vicepreşedinte al C.J.E.F.S. Prahova, **a fost angajat antrenorul de hochei Florea Gero, pe unul dintre cele două posturi vacante de atîta vreme. Am considerat că e mai bine să facem ceva, decît să irosim timpul în căutarea specialiştilor în patinaj. De altfel, în schemă mai avem un loc liber pentru mult aşteptatul antrenor de patinaj.**

Aşadar, fostul antrenor al echipei de copii a clubului Dinamo Bucureşti, **Florea Gero**, lucrează la Ploieşti. El a pornit la muncă cu hotărîrea care-l caracterizează, a selecţionat 60 de copii şi i-a împărţit în cîteva grupe, pe care le pregăteşte de patru ori pe săptămînă. Federaţia de resort a dotat această nouă şcoală a hocheiului cu echipamentul strict necesar. Cînd „dreptunghiul de gheaţă" nu este ocupat de micii jucători, aici funcţionează patru centre de învăţare a patinajului, sub îndrumarea a tot atîţia harnici profesori de educaţie fizică, iar joia şi duminica dimineaţa patinoarul este pus gratuit la dispoziţia elevilor din municipu şi satele limitrofe.

MIERCUREA CIUC : UNDE E MASĂ E ŞI PERFORMANŢĂ !

Furnizoare tradiţională de hocheişti, cu care a alimentat mulţi ani formaţiile bucureştene, Miercurea Ciuc dispune de cel mai bun şi mai modern patinoar artificial acoperit din România, un veritabil palat de gheaţă, pe care se poate lucra aproape 11 luni pe an. Şi se lucrează ! Faţă de volumul activităţii patinoarul a devenit... mic. În oraş activează două divizionare, Sport Club şi Liceul nr. 1, mai sînt vreo 15 echipe de juniori, pe clase, la Liceul nr. 1 şi Şcoala sportivă. În zilele fără ger, vin aici formaţiile din Odorhei, Tîrnăveni, Topliţa şi chiar Sf. Gheorghe, spre a nu mai vorbi de cele de copii din satele judeţului : Joseni, Mădăraş, Dăneşti ş.a.

Rezultatele patinoarului din Miercurea Ciuc se văd : **după ce a dat Capitalei ŞASE jucători, Sport Club şi-a păstrat suficiente resurse pentru a viza locul II în Divizia naţională de hochei. Unde e masă, e şi performanţă !**

CLUJ-NAPOCA : ACTIVITATE FOARTE BOGATĂ

Încă din luna octombrie a anului trecut, patinoarul artificial din Cluj-Napoca cunoaşte o forfotă permanentă. Zilnic vin aici sute de copii, tineri sau chiar vîrstnici, membri ai secţiilor clujene de patinaj (viteză şi artistic) şi hochei, pentru antrenamente, sau iubitori ai sportului dornici să petreacă cîteva ore pe gheaţă. În ziua vizitei noastre la acest edificiu sportiv de iarnă (pe care clujenii ar dori să-l vadă acoperit cît mai curind), i-am întîlnit dintre sportivi doar pe tinerii din secţia de patinaj artistic a Clubului sportiv Municipal, care se pregătesc intens sub conducerea noului lor antrenor, prof. **Gh. Sallak, Karin Schmidt, Kinga Szallassi, Ştefan Lang,** sau mai tinerii lor colegi **Horea Nicorici, Elena Stepan** şi **Greti Marton**, vizează un sezon fructuos. Tot aici i-am văzut pe cei 60 de copii ai şcolii de iniţiere, care învaţă sub îndrumarea a 3 instructori.

Nu putem să nu amintim de „reprizele" rezervate publicului, mult gustate de amatorii de patinaj din localitate, la care sînt prezenţi zilnic între 600 şi 1 000 de persoane. Îmbucurător este şi faptul că, în perioada vacanţei elevilor, Consiliul popular al municipiului (proprietarul patinoarului) a aprobat ca elevii să aibă acces gratuit zilnic, între orele 9—10. Şcolarii clujeni folosesc din plin acest drept, venind la patinoar în număr mare, organizîndu-se şi reuşite concursuri sub patronajul Casei pionierilor.

Revenind la secţiile de patinaj viteză, acestea — în primele zile ale anului — şi-au mutat „reşedinţa" la Miercurea Ciuc. În actualul sezon numărul lor s-a mărit : secţiilor de la Agronomia (antrenor **Z. Szekely**) şi C.S.M. (antrenor **St. Erdösi**) adăugîndu-i-se şi cea a Şcolii sportive „Viitorul" (antrenor **M. Timiş**). Tot la această unitate şcolară se află în al doilea an de activitate şi secţia de hochei pentru juniori (antrenor, fostul internaţional **Andrei Kozan**), care în aceste zile este plecată la Ploieşti la Concursul republican al şcolilor sportive.

Aşadar, la Cluj-Napoca, centru tradiţional în patinaj şi hochei, activitatea este deosebit de bogată.

Tinerii hocheişti de la Şcoala sportivă din Rădăuţi, la un antrenament pe noul patinoar artificial din Suceava Foto : I. MINDRESCU (Suceava)

SUCEAVA : UN START PLIN DE PROMISIUNI

Primul patinoar artificial din „Ţara de Sus" funcţionează doar de 3 săptămîni, timp însă suficient pentru a ne convinge de entuziasmul cu care a fost primită noua bază sportivă. Zilnic vin aici peste 1 000 de oameni la patinaj public. Au şi luat fiinţă 2 grupe de juniori şi 4 de copii, pentru iniţiere în patinaj şi hochei. Antrenorul **Ştefan Tomovici**, care a lucrat mai mulţi ani la Dunărea Galaţi, a revenit acasă odată cu inaugurarea patinoarului. Acest priceput şi harnic pedagog, care a dat hocheiului românesc jucători de clasă ca **Gh. Huţan** (portarul secund al naţionalei), **Axinte, Olenici, Nistor, Bandas, Moroşan** ş.a., pregăteşte acum o nouă promoţie. Sperăm, însă, că de data aceasta pentru Rădăuţi şi Suceava, nu pentru,,, Galaţi şi Bucureşti.

SIBIU : DOAR PASIUNEA NU ESTE DE AJUNS

Zilnic, între orele 11—13 şi 18—20, patinoarul artificial din Sibiu se află la dispoziţia publicului. Localnicii vin în număr mai mare aici, suprafaţa de gheaţă devenind adesea neîncăpătoare pentru cei peste 1 000 de vizitatori.

Simultan îşi desfăşoară activitatea şi 3 cercuri de iniţiere în patinaj artistic şi de viteză, sub auspiciile şcolii sportive, cu rezultate de performanţă (deocamdată) modeste.

După ora 20, cînd toate activităţile încetează, au acces pe gheaţă... hocheiştii. Sînt vreo 20 la număr, care practică acest sport strict din plăcere, curăţînd şi îngrijind ei înşişi gheaţa. Tot cu forţe proprii se chinuie de vreo doi ani să înjghebeze o echipă, dar fără rezultat. Nu-l sprijină nimeni...

Am văzut aici cîţiva tineri foarte dotaţi pentru crosă şi puc. C.J.E.F.S. şi Şcoala sportivă ar avea un cuvînt greu de spus pentru înfiinţarea unei secţii, mai ales că toţi amatorii au echipament personal. La Şcoala sportivă sînt nominalizate o secţie de patinaj viteză şi două de patinaj artistic, ultimele, însă, figurînd mai mult pe hîrtie. Şchioapătă greu şi patinajul viteză, de cînd marele lui animator, profesorul de desen Petre Tivădaru, şi-a încetat activitatea, dezolat de lipsa de interes. Iubitorii de hochei din Sibiu au un car de pasiune. Dar numai pasiunea nu este de ajuns !

BRAŞOV : PATINOARUL FUNCŢIONEAZĂ, SECŢIA... SE DESFIINŢEAZĂ !

Sportivii braşoveni utilizează excelentul patinoar din Poiana, care prezintă avantajul altitudinii şi al decorului fermecător în care este amplasat. Baza este afectată de patru ori pe săptămînă (marţi, joi, simbătă şi duminică) publicului, alcătuit în marea sa majoritate din turişti şi de trei ori pe săptămînă (luni, miercuri şi vineri, cîte 10 ore), secţiilor de performanţă. Aici lucrează, cu 25 de patinatori artistici şi bune rezultate (6 în lot), cunoscutul antrenor **Roman Turuşanco.**

Hocheiul braşovean trece, însă, printr-un moment greu. Secţia de la Tractorul s-a desfiinţat. A fost creat, în schimb, un centru de copii şi juniori pe lîngă C.J.E.F.S., dar fără nici un fel de fonduri. De pregătirea celor 3 grupe (juniori mari, mici şi copii) se ocupă (voluntar) profesorul **Mihai Gulik** şi instructorul **Nicolae Olaru.** Primul — un mare pasionat al hocheiului — a oferit în dar elevilor săi şi 40 seturi de echipament complet. Juniorii, mai ales cei mari, au valoare şi ar putea concura cu succes la competiţiile rezervate celor de vîrsta lor. Dar, pentru participarea la turneele finale din acest an (la care braşovenii ar avea toate şansele să se afirme) nu sînt prevăzute fonduri. **„Singura posibilitate** — spunea, glumind amar prof. Gulik — **ar fi să... cîştig nişte bani la pronosport sau loz în plic !"**

Am sugera să nu se aştepte această... şansă, ci **C.J.E.F.S. Braşov**, în colaborare cu organele locale sindicale, U.T.C. şi de pionieri să găsească o soluţie pentru revitalizarea hocheiului braşovean. Eventual, transferînd secţia la o unitate puternică, de pildă la Steagul roşu. Să amintim că, acum 50 de ani, prima campioană de hochei a României a fost o echipă de sub poalele Tîmpei: — **„Braşovia".**

Se impun cîteva concluzii la acest raid-anchetă.

Prima ar fi că patinoarele artificiale sînt vizitate de un mare număr de oameni, dornici de mişcare şi agrement. Ceea ce este, desigur, foarte bine. Dar nu deajuns !

O a doua ne-ar conduce către constatarea că acolo unde organele sportive locale şi factorii cu atribuţii dovedesc interes pentru dezvoltarea sporturilor pe gheaţă (Harghita, Galaţi, Ploieşti, Cluj-Napoca) s-au înregistrat o serie de rezultate bune, existînd premisele saltului către marea performanţă.

A treia ne arată că în multe locuri cluburile şi asociaţiile nu prea doresc să-şi asume responsabilitatea înfiinţării unor noi secţii, iniţial de copii şi juniori, din care să răsară echipe de hochei puternice. Într-adevăr, în acest sport începutul este greu, tradiţia se sedimentează încet dar, oricît de dificil ar fi, startul trebuie luat.

Există şi o serie de greutăţi obiective pe care ni le-au sintetizat **Vasile Militaru**, secretarul Federaţiei române de hochei, şi prof. **Ştefan Ionescu**, antrenorul federal.

1. Lipsă acută de echipament, mai ales pentru copii. **„Dacă, prin reducere la absurd, spunea V. Militaru, ar veni cineva din Timişoara, ar pune pe masă o sută de mii de lei şi mi-ar cere echipament complet pentru o echipă de copii, i-aş răspunde : nu avem !"** Antrenorul federal adaugă : **„În metodica modernă de pregătire, iniţierea copiilor se face direct pe PATINE DE HOCHEI, cu lamă înaltă şi nu pe cele de artistic, cu lamă joasă. Deficienţele grave de patinaj, deseori incorijibile, pe care le resimt jucătorii noştri, se datoresc şi faptului că în marea lor majoritate ei au făcut primii paşi pe gheaţă utilizînd patine neadecvate hocheiului".**

Ne întrebăm: de vreme ce în ţară se produc ghete şi patine de hochei pentru adulţi, care ar fi dificultatea să se fabrice şi altele, de dimensiuni mai mici ? Lipsa unui calapod şi a unei ştanţe ?

2. Lipsă de cadre tehnice. Jucătorii care părăsesc activitatea competiţională şi se dedică muncii de antrenori vizează cu precădere Capitala sau centrele cu tradiţie hocheistică, nu au curajul pionieratului.

În sfîrşit, dacă HOCHEIUL ar avea unele „circumstanţe atenuante" în slaba „producţie" pe care au dat-o patinoarele, dacă PATINAJUL VITEZĂ se limitează, deocamdată, la pista naturală de la Tuşnad, PATINAJUL ARTISTIC are scuze şi mai puţine. Pentru un patinator echipamentul nu constituie, practic, o problemă, iar gheaţa, după cum am văzut, există berechet. Copii dornici să îmbrăţişeze acest sport sînt, de asemenea, foarte numeroşi. Care ar fi atunci explicaţia ?

1. Un număr insuficient de cadre tehnice cu calificare înaltă.

2. Lipsa unei metodologii unitare în procesul de iniţiere, ceea ce produce, pe de o parte, lungirea timpului de instruire iar, pe de altă parte, duce la însuşirea defectuoasă a unor elemente.

3. În sfîrşit, lipsa de interes, de preocupare, a multor organe locale, mulţumite cu rezultate mediocre, de valoare... locală, care socotesc mult mai comod şi mai practic să întîrzie sau chiar să evite confruntarea cu rezultatul de valoare internaţională.

Oricum, „producţia" patinoarelor noastre artificiale este încă sub aşteptări şi... gheaţa trebuie spartă !

Raid realizat de **Valeriu CHIOSE**
(Au colaborat : Mihai BĂRĂ, Traian IOANIŢESCU, corespondenţii noştrii Paul RADVANI, Ilie IONESCU şi Ion MINDRESCU)

Echipele din Diviziile A și B, cu problemele, deficiențele și aspirațiile lor

UNELE ASPECTE RELEVATE DE ANTRENORII PARTICIPANȚI LA RECENTA CONSFĂTUIRE ORGANIZATĂ DE F.R.F.

Consfătuirea antrenorilor din Diviziile A și B, ținută în zilele de 4, 5 și 6 ianuarie, a fost oglindită pe larg în coloanele ziarului nostru în ceea ce privește materialele de specialitate prezentate. Dar această consfătuire a prilejuit și un schimb larg de opinii între antrenorii prezenți, mai cu seamă la discuțiile care au avut loc după prezentarea analizelor efectuate de F.R.F.

În rîndurile de mai jos, prezentăm, în ordinea luărilor de cuvînt, spicuiri din opiniile antrenorilor.

C. MANOLACHE (U.T.A.) : „Am preluat conducerea echipei U.T.A. în condiții nu tocmai favorabile și nu erau puțini cei care preziceau nereușita mea. Am căutat să depistez carențele echipei și lucrurile au început să se îndrepte. Am început să jucăm cu fundaș central de acoperire (**Schepp**). Marcajul nu este încă asigurat, iar despre schimbarea ritmului în fața porții, nici vorbă de realizare. Mă străduiesc să aplic indicațiile colegiului".

I. ZAHARIA (C.S.U. Galați) : „Echipa noastră a muncit mult ca să realizeze cea mai bună performanță din activitatea ei. În confruntarea cu Boavista, de la Galați, am avut nesansa marcării unui autogol, a ratării unui penalty. Apoi au venit și alte greșeli, cu toate că situația se echilibrase la un moment dat".

I. NUNWEILLER (Dinamo) : „Deși sîntem pe primul loc în campionat, sînt nemulțumit de eliminarea formației noastre din Cupa U.E.F.A. Am căutat să instaurez un climat de disciplină și nu am mai făcut rabaturi la acest capitol, chiar dacă n-a fost prea ușor. Cred că fermitatea noastră, a antrenorilor, e un element foarte important pentru reușitele de toate ordinele. Indicațiile F.R.F., privind ciclul de antrenamente, le consider utile și le-am aplicat cu bune rezultate. Ele nu trebuie puse însă în practică în mod mecanic, ci în mod creator, analizînd cu seriozitate fiecare situație a jucătorilor pe care-i avem sub îndrumare".

C. RĂDULESCU (Politehnica Timișoara) : „Echipa noastră a fost socotită a patra ca randament valoric. Dar, personal, nu sînt mulțumit. Am făcut și jocuri bune, dar am avut și multe căderi. Avem jucători cu bune posibilități, unii demni de selecționare (ca **Anghel** și **Mehedințu**, acesta din urmă cel mai constant om al lotului). Meciul de la Sofia nu a fost privit cu seriozitatea cuvenită de toți componenții lotului. S-a comis și eroarea tactică, nerecomandabilă în partidele tur-retur, ca, după ce s-au primit două goluri, mulți dintre apărători — ca **Păltinișan**, de pildă — să-și părăsească zonele, debilitînd astfel sistemul defensiv. Vom pregăti cu mare ambiție partida-retur spre a obține o mult dorită revanșă. La observațiile făcute de conducerea F.R.F. privind comportarea mea în timpul meciurilor, voi răspunde printr-o schimbare totală de atitudine".

N. PROCA (C.S. Tîrgoviște) : „Seria a II-a a Diviziei B este cea mai echilibrată, cinci echipe luptînd pentru șefie. Se joacă încă prea dur în deplasare. Auzim pentru prima oară — și pentru Divizia B — de cele cinci trăsături de bază. E nevoie de o reglementare mai precisă, fermă a raporturilor antrenor-jucător-conducător. Nu se poate lucra cu toată eficacitatea în perspectivă, fără asigurarea stabilității. De asemenea e util să se efectueze cît mai rar schimbări de fond în regulamentele organizării fotbalistice".

GH. STAICU (Olimpia Satu Mare) : „În privința folosirii juniorului în partidele din Divizia B, poate se găsește altă soluție. Progresul fotbalului românesc depinde în mare măsură de noi, antrenorii".

TR. IVĂNESCU (St. Roșu) : „Am destule dificultăți la capitolul disciplină — 17 cartonașe primite. Lotul cuprinde jucători de cele mai diferite vîrste. E foarte necesar ca munca antrenorilor să fie cît mai puțin influențată de imixtiunile care se produc, din păcate, foarte des și din cele mai diverse locuri".

D. BORCĂU (Aurul Brad) : „Sînt bucuros că am posibilitatea și eu, tînăr antrenor, să-mi exprim unele păreri la această consfătuire. Printr-un sistem competițional și de transferări sănătos și echilibrat se va ajunge la înlăturarea cursei după rezultat. Vom încerca, la formația noastră, să îmbunătățim jocul cu fundaș central de acoperire".

P. GAVRILĂ (Voința București) : „Calificativul dat calității jocului în seria a II-a este real. La Voința am beneficiat de o conducere capabilă, care m-a încurajat, mai cu seamă în direcția măsurilor disciplinare. Am salutat măsura accentuării pregătirii fizice în pregătiri. Cu un lot modest ca nume, dar disciplinat și harnic, am avut unele rezultate bune. Cu foști jucători la echipe de Divizia A era gata să retrogradăm, cu tinerii am făcut mult mai mult".

ȘT. ROMAN (Chimica Tîrnăveni) : „Propun cursuri intensive de perfecționare cu antrenorii tineri. Sînt necesare acțiuni pentru stabilitatea antrenorilor".

M. ALEXANDRU (Flacăra Moreni) : „Antrenorul trebuie să conlucreze eficient cu conducerea și jucătorii. Trebuie să-ți alegi jucători dintre localnici, legați de orașul respectiv. Trei serii atît de numeroase la Divizia B mi se pare prea mult. Nu avem jucători pentru atîtea echipe"

ST. ONISIE (F.C.M. Giurgiu) : „Analiza Diviziei B a fost destul de sumară. A existat motivul obiectiv că F.R.F. nu a avut observatori, deci posibilitatea de informare directă, la multe dintre meciurile campionatului secund. Am căutat și eu, la echipa mea, să nu se producă acele imixtiuni, de care au vorbit mulți dintre colegii prezenți aici, în activitatea de specialitate și pot să spun că nu am avut nici un fel de necazuri în această privință. La Divizia A sînt cîteva formații bune. Dar există și unele care ar putea deveni și mai valoroase numai prin unele completări ale lotului, așa cum e cazul echipelor **A.S.A. Tg. Mureș, Universitatea Craiova, Politehnica Iași**".

I. IONESCU (C.F.R. Timișoara) : „Din punct de vedere competițional, unele echipe de Divizia B se apropie de nivelul Diviziei A. Sistemul competițional trebuie să favorizeze ambițiile multor orașe. Cred că ar fi utile mai multe întîlniri internaționale pentru echipele de Divizia B, poate că ar trebui să devină tradiționale jocuri între cîștigătoarele de serii de la noi cu cele din țările vecine. Consider folositoare actuala stimulare a activității selecționatelor de serii și a selecționatei Diviziei B. E un prilej de afirmare a unor elemente de talent. Susțin organizarea unor cursuri de perfecționare pentru antrenorii din Divizia B, după cum se impune o mai atentă urmărire de către F.R.F. a arbitrajelor de la acest eșalon competițional".

★

V-am prezentat o parte a opiniilor exprimate în luările de cuvînt din cadrul consfătuirii antrenorilor de Diviziile A și B. Foarte multe sînt interesante. În general însă — așa cum s-a făcut observația și în cadrul consfătuirii — antrenorii nu au analizat cu suficient spirit autocritic și activitatea lor.

În numărul de mîine, vom prezenta și alte luări de cuvînt.

ÎN ATENȚIA CLUBURILOR

DISCIPLINA ȘI SPORTIVITATEA LASĂ (în continuare) DE DORIT...

În rîndurile care urmează vom discuta unele aspecte privind DISCIPLINA, ținînd seama de rolul acesteia în procesul de pregătire și, implicit, în activitatea competițională. Sentimentul de insatisfacție avut pe parcursul sezonului de toamnă și în finalul acestuia, a fost accentuat nu numai de nivelul de mediocritate al celor mai multe dintre meciuri, ci și de numeroasele aspecte negative, privind disciplina în teren; carență amplificată, uneori, de atitudinea unei părți din public, atît în timpul jocurilor cît și după terminarea acestora, cum au fost cazurile de la Brașov, Tr. Măgurele, București, Petroșani.

Au existat în sezonul de toamnă unele progrese încurajatoare în îmbunătățirea atitudinii în teren. O parte dintre cluburile și asociațiile cu secții de fotbal au înțeles să se încadreze într-o disciplină fermă, să se preocupe mai mult ca fenomenul sportiv — în cazul nostru meciurile din campionate — să se bucure de condițiile corespunzătoare. Dinamo — Sportul studențesc, Universitatea Craiova — Steaua, Jiul — Progresul sînt cîteva dintre partidele de Divizia A care s-au caracterizat prin atitudinea sportivă a ambelor formații, chiar dacă importanța lor pentru clasament era majoră. Din păcate, exemplele pozitive, sub aspectul disciplinar al meciurilor, au fost destul de puține, înregistrîndu-se multe acte regretabile, atitudini, gesturi deloc admise, care, adăugate la jocul dur, au împietat asupra nivelului fotbalului practicat, degradînd spectacolul sportiv.

Faptul că în turul primei noastre competiții fotbalistice s-au acordat nu mai puțin de 248 de cartonașe galbene nu poate trece neobservat. Toate acestea s-au datorat jocului peste limitele regulamentului, în care unii dintre fotbaliști s-au cam „specializat", fără ca antrenorii și conducerile secțiilor, ale cluburilor, să ia măsurile necesare, de prevenire, de combatere, a unor astfel de situații. Nici o divizionară A nu lipsește de pe lista formațiilor cu jucători sancționați, iar numărul acestora, în unele cazuri, depășește pe cel al titularilor unei echipe. La **Jiul, Corvinul** și **U.T.A.**, cîte 12 jucători au primit 26, 23 și, respectiv, 17 cartonașe galbene; **Steaua** : 11 jucători — 22 cartonașe galbene; **F.C.M. Galați** : 11—17; **Politehnica Timișoara** : 10—13, **S.C. Bacău** : 10—17, **F.C. Constanța**: 10—15, **Univ. Craiova** : 10—10, **F.C. Argeș**: 10—12, **F.C. Bihor** : 9—13, **Rapid** : 8—19, **F.C.M. Reșița** : 8—12, **Politehnica Iași** : 8—10, **Sportul studențesc** : 8—13, **A.S.A.** : 8—8, **Progresul** : 5—8 și **Dinamo** — doar 5 jucători cu 5 cartonașe.

Iată-i și pe fotbaliștii care au acumulat cele mai multe cartonașe galbene : **Stoica** (Steaua) și **Miculescu** (Corvinul) — cîte 6, **Petcu** (Rapid), **Ciugarin** și **Bădin** — cîte 5, **Porațchi** — 4, **Nignea, Nistor, Mateescu, Haiduc, Soșu, Cărpuci, Kun II, Leac** — cîte 3... Prezența unor nume de jucători tineri, care ar trebui îndrumați în mod serios spre perfecționarea măiestriei sportive, este de-a dreptul supărătoare. 16 echipe din cele 18 au avut în sezonul de toamnă jucători suspendați pentru acumulare de cartonașe galbene (**Stoica, Ciugarin, Petcu, Bădin, Miculescu**, chiar de cîte două ori). Ultimul a fost suspendat în etapa a 11-a, pentru ca în etapele a 12-a, a 15-a și a 16-a să ia din nou, în serie, alte cartonașe pentru care a rămas iar pe tușă, în etapa a 17-a. O „perseverență", desigur, demnă de o cauză mai bună. Mai scurtă este lista eliminaților de pe teren, dar ea a existat și a cuprins pe **Florescu, Albu** (portarul lui F.C. Bihor), **Cura, Vlad, Romilă, Radu II, Gătej, Rontea**, după cum **Zamfir, G. Sandu, Dobrin** și **Dumitru** s-au aflat în fruntea celor suspendați.

Într-o legătură firească, gesturile nesportive din teren au declanșat atitudini reprobabile în tribune, nelipsind nici cazurile cînd unii spectatori și-au îndemnat favoriții la un joc brutal, incitîndu-i la comiterea unor acte nesportive față de parteneri. Așa se face că la „Trofeul Petschovschi" au apărut tot mai puține note de 10 (6 la **București**, 1 la **Arad**), abundînd, în schimb, notele de 7 la **Timișoara, Iași, Petroșani, Reșița, Pitești, Craiova** (cite o dată), **Galați, Hunedoara, Bacău, Oradea** (de cîte 2 ori) și **București** (de 4 ori).

Activitatea fotbalistică se află sub nivelul cerințelor, la toți factorii jocului, fapt care trebuie să ducă la o muncă intensă, pe fondul unei atmosfere optime, de intransigență față de lipsurile manifestate în procesul de pregătire, față de abaterile de la disciplina din teren. Fotbaliștii trebuie să ia parte la un temeinic program de pregătire politico-educativă, care să ducă la creșterea răspunderii față de colectivul pe care îl reprezintă, față de partenerii de întrecere și de competiția la care iau parte. Munca de educație, ca factor important al procesului de instruire, trebuie să se ridice la nivelul cerut, pentru ca meciurile să se dispute cu adevărat în limitele sportivității. Este o sarcină care revine, deopotrivă, conducerilor de cluburi și asociații, secțiilor de fotbal, antrenorilor și jucătorilor.

Constantin ALEXE

Fișierul turului

14. CORVINUL

● PUNCTE REALIZATE : 15 (12 acasă + 3 în deplasare) — procentaj 44,1 la sută.

● JUCĂTORI FOLOSIȚI : 21. **Angelescu** (numărul meciurilor : 17 — totalul notelor : 124), **Dumitriu IV** (16—106), **Miculescu** (16—105), **Georgescu** (16—104), **Vlad** (15—106), **Economu** (15—95), **Bucur** (15—88), **Tonca** (15—102), **Șurenghin** (14—93), **I. Gabriel** (12—89), **Agud** (11—59), **Dina** (10—63), **Gruber** (10—56), **Șumulanschi** (8—39), **Lazăr** (7—31), **Bologan** (6—36), **Banciu** (4—23), **Savu** (4—12), **Nicșa** (3—13), **Jurcă** (2—11), **Iancu** (2—3).

● GOLGETERII ECHIPEI : **Georgescu** 7 (6 acasă + 1 în deplasare), **Tonca** (2+0) și **Economu** (2+0), cîte 2, **Angelescu** (0+1), **Șurenghin** (0+1), **Șumulanschi** (1+0) și **Nicșa** (1+0), cîte 1 și **Bölöni** (A.S.A.) autogol (etapa a 6-a).

● A BENEFICIAT de o lovitură de la 11 m, ratată de Economu. A fost sancționată cu 2 penalty-uri, unul transformat, unul ratat.

● CARTONAȘE GALBENE : **Miculescu 6, Tonca** și **Dumitriu IV**, cîte 3, **Georgescu** și **Vlad**, cîte 2, **Gruber, Jurcă, Angelescu, Savu, Bucur** și **Lazăr**, cîte 1. Totalul cartonașelor : 22.

● CARTONAȘE ROȘII : **Vlad** (etapa a 15-a).

● A EXPEDIAT 167 de șuturi la poartă (cele mai multe — 19 — în etapa a 15-a, cele mai puține — cîte 2 — în rundele a 8-a și a 14-a), dintre care 83 pe spațiul porții (cele mai multe — 12 — în etapa a 3-a, cele mai puține — nici unul — în runda a 8-a).

● LA MECIURILE susținute acasă (9 la număr) au asistat aproximativ 136 000 de spectatori.

FOTBAL

ALTE STARTURI ÎN NOUL SEZON

STEAUA ȘI-A RELUAT ACTIVITATEA CU JUMĂTATE DIN EFECTIV. Este știut că 9 jucători de la echipa campioană au fost selecționați în lotul reprezentativ. În aceste condiții, antrenorii **E. Jenei** și **C. Creiniceanu** au început pregătirea sezonului de primăvară cu un efectiv redus. S-au prezentat la club, pentru efectuarea controlului medical următorii jucători : **Moraru, Fl. Marin, Zahiu, Agiu, Nițu Ion Ion, Florea, M. Răducanu, Aelenei, Năstase** și **A. Ionescu**. Pînă la 16 ianuarie, aceștii 11 jucători vor urma un program de antrenamente în Capitală, după care, pînă la sfîrșitul lunii, pregătirea se va desfășura la Brașov. De la 1 februarie, în funcție de starea vremii, în Capitală, sau în alte localități, bucureștenii au în proiect mai multe jocuri de verificare care urmează a fi perfectate.

F.C.M. REȘIȚA SE VA PREGĂTI LA ALTITUDINE. Mai puțin portarul **Windt**, selecționat în lotul reprezentativ, toți ceilalți jucători s-au prezentat la 7 ianuarie, la club. După obișnuitul control medical, vineri a avut loc primul antrenament, cu caracter de acomodare. Reșițenii se vor pregăti în localitate pînă la 17 ianuarie. În continuare, antrenamentele se vor desfășura în împrejurimile cabanei **Gărina** din masivul **Semenic**. Revenirea la Reșița, la 30 ianuarie, odată cu intrarea într-o nouă etapă, a jocurilor de verificare, cu caracter de omogenizare.

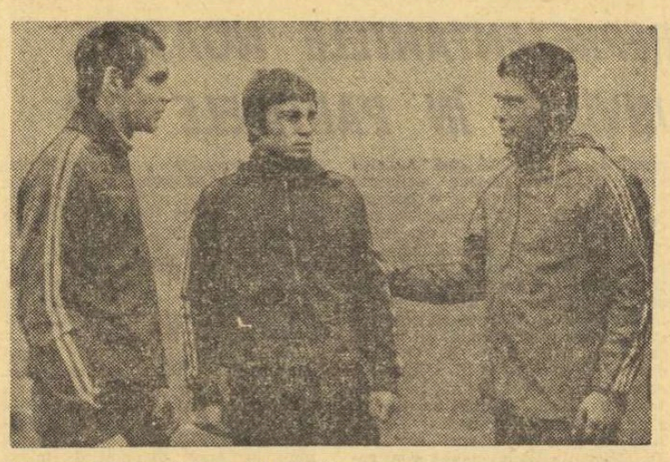

Antrenorul E. Jenei *(dreapta) dă cîteva scurte indicații mezinilor* A. Ionescu *și* Florea *înaintea primului antrenament din acest an al echipei Steaua*

Foto S. BAKCSY

SPORTUL STUDENȚESC „ATACĂ" RETURUL FĂRĂ RĂDULESCU. O nedorită absență din lotul studenților : mijlocașul **Rădulescu** a contractat o hepatită epidemică în vacanța de iarnă și se află internat într-un spital din Constanța; astfel, el a devenit indisponibil pentru întreg returul campionatului. Joi, 7 ianuarie, jucătorii au fost supuși unui exigent control medical, iar vineri dimineață a avut loc la club o ședință în care **Angelo Niculescu** a anunțat programul perioadei pregătitoare și obiectivele ei. Sîmbătă jucătorii au efectuat primul antrenament al anului. Timp de o săptămînă pregătirea se va desfășura în Capitală urmînd ca, de la 16 ianuarie, lotul să se deplaseze la **Izvorul Mureșului**, unde va rămîne pînă la sfîrșitul lunii.

F.C. CONSTANȚA RĂMÎNE PE LITORAL. Zilele trecute s-au reunit și jucătorii constănțeni. Trei zile au fost afectate controlului medical și unor ușoare antrenamente. La 13 ianuarie va avea loc analiza turului. Întreaga perioadă pregătitoare se va desfășura numai pe litoral.

CAMPIONATUL DE JUNIORI (II)

UN GRUP DE TALENTE, LA „GRANIȚA" DINTRE ANONIMAT ȘI CONSACRARE

Unul din argumentele care au cîntărit destul de mult în balanță la înființarea competiției a fost acela că, pentru prima dată, se crea posibilitatea ca 18 echipe de juniori să evolueze pe gazonul celor mai mari stadioane din țară, „în deschidere" la partidele de seniori. Este cunoscut faptul că spectatorul nostru de fotbal vine la stadion, nu în ultima clipă, ci cu cel puțin 40—50 de minute mai devreme. Chiar dacă nu-l interesează în mod deosebit un meci de juniori, oricum, tot asistă la cel puțin o repriză din acest meci. Privit din celălalt unghi, tocmai cel care ne interesează, juniorului i se oferă acum posibilitatea (pentru prima dată în viața lui de jucător) să evolueze în prezența citorva mii de spectatori. Așa s-a gîndit cînd s-a hotărît ca meciurile diviziei naționale să fie programate în cuplaj cu cele ale seniorilor. **Și cîteva cluburi au înțeles perfect rostul indicației date : F.C. Constanța, S.C. Bacău, Politehnica Timișoara, F.C. Corvinul, A.S.A. Tg. Mureș. Oare este întîmplător faptul că tocmai aceste echipe sînt cele care s-au evidențiat pe parcursul turului ? Dar, cele mai multe dintre meciurile primei părți a campionatului nu au fost programate în cuplaj cu cele ale seniorilor. Indiscutabil, au existat și situații cînd nu se putea proceda conform indicației federației (din cauza timpului nefavorabil s-ar fi deteriorat gazonul), dar cele mai multe dintre cluburi au ignorat măsura. La rîndul lui, forul de specialitate nu a acționat decis prin observatorii săi federali, lăsînd lucrurile la voia întîmplării.**

Și, totuși, în ciuda startului său anevoios, în ciuda unor deficiențe inerente oricărui început, întrecerea celor mai bune echipe de juniori din țară a arătat — chiar și după numai prima parte a ediției sale inaugurale — că era absolut necesară, că toți cei care au solicitat organizarea unei asemenea competiții au avut motive întemeiate s-o facă. O demonstrează REZULTATELE turului. Au existat meciuri de bună valoare, spectaculoase, disputate cu ardoarea tinereții celor 22 de jucători de pe teren. S-au marcat destul de multe goluri, unele foarte frumoase, ca urmare a unor faze bine concepute. Adevăratul scop al competiției rămîne, însă, aducerea în primplan a unor jucători cu reale calități, pregătiți corespunzător pentru a fi promovați în prima divizie.

11 juniori au păsit în toamna lui '76 peste pragul Diviziei A. Primul dintre ei a fost gălățeanul Orac, un mijlocaș cu mare capacitate de efort și clarviziune în joc. După Orac au urmat Zalupca (Rapid) și Irimescu (Universitatea Craiova), două autentice talente. Apoi Negoiță (Sportul studențesc), Ignat (F. C. Constanța), Nicșa (F.C. Corvinul), Agachi (S.C. Bacău), Ciobanu, Geolgău, Băluță și Buică (Universitatea Craiova). Indiscutabil, este un început de bun augur. Cu atît mai mult cu cît alți cîțiva juniori au intrat deja în vederile antrenorilor divizionarelor A pentru a efectua cu ei o serioasă pregătire de iarnă. **Este vorba de Tararache (F.C. Constanța), Mîndrilă și Solomon (S.C. Bacău), Iordache, Caragea, Albu și Ivănescu (Rapid), Lepădat (F.C.M. Reșița), Petcu (F.C. Corvinul), Cernescu și Florean (Politehnica Iași)** etc. Parcurgînd însă, toate aceste nume, nu poate fi, în nici un fel, evitată întrebarea dacă promovarea lor este rezultatul unui proces firesc, al unei creșteri valorice corespunzătoare a respectivului jucător sau este dictată de anumite împrejurări fortuite ? Sau dacă toți acești jucători foarte tineri au în panoplia lor armele necesare pentru a răspunde așa cum trebuie cerințelor fotbalului actual ? Sigur că mulți dintre ei poartă în... rană bastonul de viitor titular în Divizia A și, de ce nu, poate chiar în reprezentativele țării. Problema care se pune este aceea a modului cum se lucrează cu acești jucători, cum li se vor îndruma pașii la „granița" dintre anonimat și consacrare. Numai o colaborare perfectă între antrenorul echipei de seniori și cel al formației de juniori poate duce la evitarea unor eșecuri dezarmante pentru jucătorii în cauză.

Așadar, în toamna lui '76, 11 juniori au reușit să joace în echipele divizionare A. Unii mai mult, alții mai puțin. 11 din totalul celor 418 cîți au fost rulați de echipele din Divizia națională de juniori. **Să sperăm că sezonul de primăvară va confirma aceste 11 „salturi" și, în același timp, va mări numărul juniorilor debutanți pe prima scenă a fotbalului nostru.**

Laurențiu DUMITRESCU

POPASURI ÎN DIVIZIA C

C.S.M. DROBETA Tr. SEVERIN, SINGURA ECHIPĂ NEÎNVINSĂ!

Performera incontestabilă a turului campionatului Diviziei C este fruntașa seriei a VII-a, **C.S.M. Drobeta Tr. Severin**, singura, dintre cele 191 de echipe ale categoriei, care **n-a cunoscut înfrîngerea în prima jumătate a campionatului.** Fotbaliștii severineni au evoluat de la început bine, ei reușind să se afle pe primul loc în clasament nu mai puțin de 12 etape (au mai fost în postură de lideri : **Pandurii Tg. Jiu** — două etape și **Unirea Drobeta Tr. Severin** — o etapă). În această serie, în care sînt grupate formații din județele situate în sud-vestul țării, turul campionatului a avut o desfășurare calmă, fără răsturnări spectaculoase de lideri sau victorii multe în deplasare. Aproape în toate etapele gazdele au dominat, cîștigînd chiar toate cele 8 meciuri, așa cum s-a întîmplat, de pildă, în etapa nr. 12. De altfel, din cele 120 de partide, în 84 au cîștigat gazdele (26 s-au terminat nedecise și numai în 10 au obținut victorii oaspeții). În afară de C.S.M. Drobeta Tr. Severin mai sînt cîteva echipe bune în seria a VII-a, ca de exemplu **Pandurii Tg. Jiu** (locul 2 la un punct diferență de lider — un „11" care de cîțiva ani se „bate" pentru primul loc în serie) și **Minerul Motru** (revenită din Divizia B, unde a activat un an, dar care acum are o comportare nu prea concludentă; se află pe locul 3, la 4 puncte de prima clasată). Printre echipele cele mai slabe ale acestei grupe se află Dunărea Calafat (n-a cîștigat decît un singur punct în opt jocuri !), Minerul Rovinari, Unirea Drăgășani (care a reușit un meci egal, în deplasare, cu fruntașa seriei !) și Laminorul Slatina — nou promovată.

Despre prima clasată în serie : C.S.M. DROBETA TR. SEVERIN (situația în clasament : 1 15 8 7 0 29—6 23 p)

Este o echipă creată în vara anului trecut, odată cu constituirea clubului sportiv din localitate, provenind din fuziunea fostei divizionare B Metalul și a divizionarei C MEVA, ambele retrogradate din competițiile respective. În timpul turului echipa a fost antrenată de **Iulian Popa**, care are la dispoziție următorul lot de jucători : **Angelescu, Constantin, Beke — Stan, Cintar, Gogan, Trașcu, Udrea, Davidescu — Coculescu, Calotescu, Mocanu, Zamfir, Niță, Cațan — Muschici, Tiră, Preda I, Pițurcă, Tică, Ceca** și **Preda II.** Cel mai tînăr dintre titulari este **Cațan** — 17 ani, elev de liceu. Veteranul și unul dintre cei mai buni jucători ai severinenilor este **Preda** — 33 de ani. **Golgeterul formației este, Pițurcă, cu 7 goluri, dar tot el este și singurul jucător al echipei certat cu sportivitatea, avînd o eliminare de pe teren și o suspendare pe o etapă.** Punctul forte al echipei este apărarea, care în 15 meciuri a primit doar 6 goluri, o performanță remarcabilă, mai ales dacă avem în vedere faptul că în seria respectivă s-au înscris destul de multe goluri : 314. Cele 6 le-a primit C.S.M. Drobeta de la Laminorul Slatina (2), I.O.B. Bals (2), C.F.R. Craiova (1) și Pandurii Tg. Jiu (1). Pe teren propriu a primit un singur gol, cel din meciul cu Pandurii. În jocurile din deplasare C.S.M. a smuls adversarelor ei 9 puncte, iar acasă a cedat numai 2 puncte (egalurile cu Pandurii Tg. Jiu și Unirea Drăgășani). Echipa din capitala județului Mehedinți are condiții dintre cele mai bune de pregătire. Meciurile le susține pe noul și modernul stadion municipal, cu peste 25 000 de locuri și are un mare număr de suporteri și susținători. Președintele secției, **Ion Floricică**, precum și conducerea clubului dau tot sprijinul echipei și speră că în primăvară va avea o evoluție la fel de bună, cu toate că meciul cheie, cel cu Pandurii Tg. Jiu, îl va juca în deplasare.

T. RĂBȘAN

Au cuvîntul aleșii cronicarilor noștri

DUDU GEORGESCU: „SĂ NU ABANDONĂM IDEEA JOCULUI OFENSIV!"

...3 ...2 ...1 ! Am ajuns astfel, ca într-o numărătoare inversă, la momentul de vîrf pe podiumul celor mai buni fotbaliști ai anului 1976 în ancheta noastră, cu *Dudu Georgescu* pe treapta cea mai înaltă. Dar Dudu, o știe oricine, a fost lansat pe orbita fotbalului mondial mai demult, cu trofeul „Gheata de aur", decernat de „France Football", în 1975, celui mai productiv fotbalist european, vîrfului de atac al echipei Dinamo și al reprezentativei.

Vorbim, mai întîi, de Dinamo și blondul golgeter ne spune că — deși „veteranii" Lucescu și Dinu au mai îmbătrînit cu un an, iar Radu Nunweiller a lăsat un loc... neocupat încă — titlul de campioană nu-i poate scăpa. Mai ales în condițiile eliminării din Cupă. Și argumentează nu atît cu cele patru puncte avans, la jumătatea întrecerii, cît cu marea dorință care-i animă, la startul noului an, pe toți componenții echipei, aceea de a materializa în retur, printr-un joc mai complet, mai eficace, realele resurse de care dispun. *„Cel puțin în ceea ce mă privește*, ne mărturisește Dudu Georgescu, *simt că pot da mai mult. Nu pot să mă împac, de pildă, cu gîndul că, din cele 22 de goluri înscrise de mine în toamnă, în deplasare am reușit doar două".*

— E aspră lupta „afară", în careul advers ?

— E grea, deși ar trebui să fie mult mai ușoară. Pentru că, de bine, de rău, pe propriu-i teren adversarul iese la joc, te lasă oricum să respiri. Dar dacă n-ai mingi...

— ?

— Da, n-am prea avut. S-a acționat, din partea noastră, mult prea prudent. Și atunci, rar, cînd balonul ajungea și la mine, pe un drum ocolit, mă aflam încolțit între ambii fundași centrali.

— Nu era mai „comod" rolul de înaintaș central retras, cum jucai înainte ?

— Într-o oarecare măsură, da. Eu agreez, însă, mult postul de vîrf avansat. În linia a doua este un travaliu mai mare, ajungi în față, la finalizare, cu deficit de oxigen. Or, acum, îmi place mult golul. Ați văzut la națională ? Din această poziție avansată, am marcat și la Milano, cu echipa Italiei, și la Praga, cu Cehoslovacia, campioana Europei. Cum spuneam, totul este să fii sprijinit, să beneficiezi de ajutorul coechipierilor la diversele combinații. Să acorzi atenția necesară fazei de apărare, dar, odată aflată în posesia mingii, echipa să onoreze și momentul atacului, să dovedească personalitate. Și-atunci, cazul jocului de la Praga, oricare i-ar fi cartea de vizită la ora respectivă, adversarul devine vulnerabil. Vreau să spun, cu alte cuvinte, că, între altele, fotbalul este și o stare de spirit.

— Rămîi, așadar, partizanul jocului de atac ?

— Altfel cum ? Să pierdem un an de experiență, de acumulări sub aspectul concepției ? Vă repet : am condus, în două rînduri, echipa Cehoslovaciei acasă la ea. Am pierdut pînă la urmă — poate, în primul rînd, din cauza mea; n-am să uit penalty-ul ratat — dar este clar că echipa noastră a cîștigat la capitolul încrederii în forțele proprii. Desigur, mai sînt multe lucruri de pus la punct, important este să nu se abandoneze ideea. Cu sfială și teamă, n-am putea să punem reale probleme Spaniei și Iugoslaviei, în preliminariile campionatului mondial. Ar fi o reîntoarcere la trecutul apropiat, la acea epocă a remizelor în extremis, în partide cu caracter amical.

— A început, la sfîrșitul săptămînii trecute, pregătirea returului. Deși... fără jocuri, conduci, în continuare, în trofeul „Gheata de aur" — ediția 1977. Ce crezi ? Îl vei obține din nou ?

— Înscriind cu nouă goluri mai mult — 22 față de numai 13 înscrise în turul campionatului 1974—1975 —, de astă-dată am șanse mai mari. Sper, așadar, să cîștig disputa cu principalii mei adversari, Gerd Müller, Geels și Malcolm MacDonald.

Cum să nu-i placă jocul de atac, ofensiv, unui temut și optimist golgeter european ?

Gheorghe NICOLAESCU

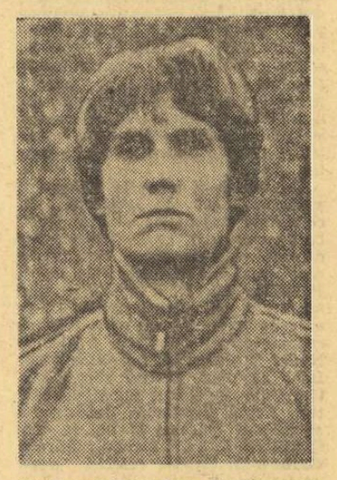

ȘTIRI... ȘTIRI...

● **LA BUDAPESTA, CONSFĂTUIRE CU ARBITRII DIN ȚĂRILE SOCIALISTE.** În aceste zile se desfășoară, la Budapesta, o consfătuire a arbitrilor din țările socialiste. Din țara noastră participă **A. Rădulescu** și **N. Lăzărescu**, membri ai Colegiului central, și arbitrii din lotul **F.I.F.A. C. Dinulescu, F. Coloși, N. Rainea, O. Anderco, C. Ghiță** și **C. Bărbulescu.**

● **DEZEATEREA PROBLEMELOR EȘALONULUI COPII-JUNIORI.** Și în iarna acestui an, F.R.F. va organiza o consfătuire cu antrenorii din centrele de copii și juniori. Cu acest prilej vor fi dezbătute, din nou, principalele probleme ale eșalonului, căutîndu-se soluții adecvate în vederea îmbunătățirii activității pepinierelor fotbalului. La consfătuire — programată pentru data de 21 februarie — vor participa și conducătorii secțiilor de fotbal care au centre de copii și juniori.

● **EXAMENELE ARBITRILOR PENTRU CATEGORIA I.** În a doua jumătate a lunii ianuarie, vor avea loc examenele arbitrilor pentru obținerea categoriei I. La Sibiu (15 ianuarie) pentru arbitrii din județele **Alba, Bihor, Bistrița-Năsăud, Brașov, Cluj, Covasna, Harghita, Maramureș, Satu Mare, Mureș, Sălaj** și **Sibiu.** La **Craiova** (22 ianuarie) pentru arbitrii din județele **Arad, Argeș, Caraș-Severin, Dolj, Gorj, Hunedoara, Mehedinți, Olt, Timiș** și **Vîlcea.** La **Bacău** (29 ianuarie) pentru arbitrii din județele **Bacău, Botoșani, Brăila, Buzău, Galați, Iași, Neamț, Suceava, Vaslui** și **Vrancea.**

SANCȚIONAȚII...

Pe parcursul celor 17 etape ale primei părți a campionatului nu mai puțin de 126 de jucători au fost avertizați cu cartonașul galben. Alți 27 au fost eliminați și au primit 76 de etape suspendare. Printre sancționații turului se numără : E. Obreja (Politehnica Iași) și Șt. Farka (Politehnica Timișoara) — cîte 6 etape suspendare ; L. Simo (A.S.A. Tg. Mureș), A. Ciric (F.C. Constanța) — cîte 5 etape ; «Fr. Reis (U.T.A.) — 4 etape ; M. Vereș (F.C. Bihor) — 3 etape. Lovirea adversarului, cu sau fără balon, practicarea jocului dur, injuria, protestul nejustificat, persiflarea coechipierului sau adversarului au constituit motivele principale pentru care respectivii jucători au fost sancționați. Sancțiunea ca atare își are, fără îndoială, rolul ei educativ. Dar numărul mare de jucători avertizați și eliminați de pe teren demonstrează că la multe echipe de juniori nu se acordă atenția cuvenită educării corespunzătoare a jucătorilor, educația nefiind privită decît de foarte puțini ca parte integrantă a complexului proces de formare a unui jucător. Sînt vinovați sancționații, foarte adevărat. Dar la fel de vinovați sînt și antrenorii lor, și cluburile la care acești jucători sînt legitimați.

LOTO – PRONOSPORT INFORMEAZĂ

NUMERELE EXTRASE LA TRAGEREA EXTRAORDINARĂ PRONOEXPRES A NOULUI AN DIN 9 IANUARIE 1977

FOND GENERAL DE CIȘTIGURI : 2.565.435 LEI.

FAZA I : Extragerea I : 4 39 21 28 11 ; Extragerea a II-a : 45 40 27 33 31 ; Extragerea a III-a : 25 3 40 22 2 ; Extragerea a IV-a : 42 9 21 1 40.

FAZA A II-A : Extragerea a V-a : 43 34 16 10 41 ; Extragerea a VI-a : 39 27 24 12 21 ; Extragerea a VII-a : 36 39 16 7 37 ; Extragerea a VIII-a : 11 40 15 45 24 ; Extragerea a IX-a : 29 36 3 11 13.

FAZA A III-A : Extragerea a X-a : 3 22 44 7 28.

REZULTATELE EXACTE LA CONCURSUL PRONOSPORT, ETAPA DIN 9 IANUARIE 1977

I.	Bologna — Internazionale	2
II.	Catanzaro — Foggia	1
III.	Genoa — Cesena	1
IV.	Milan — Verona	X
V.	Napoli — Juventus	2
VI.	Perugia — Fiorentina	X
VII.	Roma — Sampdoria	1
VIII.	Torino — Lazio	X
IX.	Ascoli — Monza	1
X.	Brescia — Taranto	1
XI.	Catania — Avellino	1
XII.	Lecce — Novara	1
XIII.	Rimini — Palermo	X

Fond de cîștiguri : 374.065 lei.

AU ÎNCEPUT ÎNTRECERILE CELEI DE A VII-a EDIȚII A C.M. UNIVERSITAR DE HANDBAL

PLOCK, 9 (prin telex). Duminică după-amiază a fost inaugurată, în orașul polonez Plock, cea de-a VII-a ediție a campionatului mondial universitar de handbal masculin. Orașul în care ne aflăm este situat la aproximativ 100 km de Varșovia și va găzdui primele două etape ale disputelor din grupa A. Apoi, cele 5 formații se vor deplasa la Bialystok pentru a continua întrecerile din preliminarii.

Înainte de a pleca la Plock am petrecut cîteva ore la Tarnow în compania sportivilor noștri. După cum se știe, în acest oraș se vor disputa jocurile grupei B **(România, Japonia, Tunisia, Belgia și Polonia).** În Sala sporturilor din localitate, handbaliștii români se antrenau asiduu sub supravegherea antrenorilor emeriți **Nicolae Nedef și Eugen Trofin.** Ni s-a relatat că după turneul din R. D. Germană au apărut unele dificultăți. Astfel, **Constantin Tudosie** s-a accidentat din nou și nu va mai fi utilizat în acest turneu. **Mircea Grabovschi** nu s-a refăcut după

> În primele meciuri din cadrul celei de a VII-a ediții a campionatului mondial universitar, disputate la Plock, s-au înregistrat următoarele rezultate : Iugoslavia — Algeria 36—12 (17—5) ; U.R.S.S. — Ungaria 29—21 (15—10).

accidentul suferit anterior, iar **Alexandru Fölker și Ion Tase** au evoluat slab, departe de potențialul cunoscut. **Eugen Trofin** ne declara, însă, că : **„În pofida acestei situații, sperăm într-o comportare bună. Speranțele noastre se leagă îndeosebi de faptul că o dată cu primul joc echipa se mobilizează și aruncă în luptă toate cunoștințele, întreaga putere. Avem, desigur, o misiune dificilă. În primul rînd, pentru că vom juca patru meciuri în patru zile, ziua noastră liberă fiind programată la... începutul competiției, iar cea a echipei Poloniei în ajunul meciului cu noi. Chiar dacă meciurile cu Japonia, Tunisia și Belgia sînt socotite — aparent — ușoare, ele ne vor solicita din plin, cunoscut fiind faptul că toată lumea luptă să se afirme în compania celor buni. Apoi, va urma, în a patra zi de joc, partida cu Polonia, echipă redutabilă, avînd în componența sa o serie de „olimpici", printre care și Gmyrek, Brzozowski, Rozmiarek, echipă care beneficiază în plus de avantajul de a juca acasă, publicul — după cum se știe — devenind în astfel de situații un aliat prețios. Dar, campion este acela care știe să învingă în orice situație, să izbîndească acolo unde pare că este imposibil. Și noi, așa cum spuneam, sperăm să fim din nou la înălțime".**

Să adăugăm, ca o veste bună, culeasă din tabăra noastră, că portarul **Ștefan Orban** deține o formă foarte bună și că **Radu Voina, Mihai Mironiuc** și **Cezar Drăgăniță** manifestă o excelentă poftă de joc, o vie dorință de a-și încununa participarea la C.M. universitar cu o performanță de prim rang.

Cîteva cuvinte și despre celelalte competitoare. În grupa A, formația **U.R.S.S.**, principala pretendentă la calificarea în „finala mare", este alcătuită din handbaliști cu vastă experiență competițională, de mai multe ori selecționați în echipa națională **(Cigariov, Belov** ș.a.). Redutabile sînt și echipele **Iugoslaviei** (cu **Zorko, Pavicevici** și **Fejzula**) și **Ungariei.**

Desigur, apele nu se vor limpezi pînă cînd nu se vor desfășura derbyurile seriilor **(U.R.S.S. — Iugoslavia** — în grupa A. **România — Polonia** — în grupa B). Abia atunci vom ști cine va rămîne în ultima fază a luptei pentru cîștigarea titlului mondial.

În fine, să notăm că luni (n.r. astăzi) vor începe și jocurile din grupa noastră, de la Tarnow, și că marți echipa României va întîlni formația Japoniei.

Horia ALEXANDRESCU

SPORTIVI ROMÂNI PESTE HOTARE

TURNEUL DE HANDBAL DE LA BUDAPESTA

În capitala Ungariei a început un turneu masculin de handbal la care ia parte și formația **H.C. Minaur Baia Mare.** În prima zi a întrecerii, handbaliștii băimăreni au întîlnit campioana țării gazdă, echipa **Spartakus Budapesta.** La capătul unui meci de un foarte bun nivel tehnic, **echipa română a cîștigat cu 28—26 (16—13).** Cele mai multe puncte pentru H.C. Minaur Baia Mare le-a înscris Avramescu — 9. Tot în prima zi, Elektromos Budapesta a învins selecționata Austriei cu 25—20 (10—11).

Etapa a doua a programat două partide încheiate cu următoarele rezultate : **Elektromos Budapesta — H.C. Minaur Baia Mare 25—22 (12—14), selecționata Austriei — Spartakus Budapesta 28—26 (13 — 13),** primul loc în clasament fiind ocupat de Elektromos Budapesta, singura echipă neînvinsă.

TINERII BASCHETBALIȘTI ÎNVINGĂTORI ÎN CEHOSLOVACIA

În cadrul turneului internațional de baschet pentru juniori, care se desfășoară în localitatea cehoslovacă Jesenice, selecționata României a învins cu 80—68 (44—37) prima reprezentativă a Cehoslovaciei. În celelalte două partide s-au înregistrat următoarele rezultate : Bulgaria — R.D. Germană 101—70 (52—34) ; Cehoslovacia (B) — Polonia 101—75 (47—39). În clasament, după 3 etape, conduce selecționata secundă a Cehoslovaciei — 6 p, urmată de echipele României și Poloniei — 5 p, Cehoslovaciei (A) și Bulgariei — 4 p și R.D. Germane — 3 p.

ECHIPA DE HANDBAL STEAUA ÎN R. F. GERMANIA

Echipa de handbal Steaua București, aflată în turneu în R.F. Germania, a susținut un meci amical la Steinheim în compania formației SKV Oberstenfeld, care activează în prima divizie a campionatului vest-german. Hadbaliștii români au obținut victoria cu scorul de 24—17.

„CUPA ELIBERĂRII ORAȘULUI VARȘOVIA" LA BASCHET

În ziua a treia a competiției de baschet „Cupa eliberării orașului Varșovia", selecționata de tineret a Bucureștiului a întîlnit echipa orașului Moscova. La capătul unui joc echilibrat, baschetbaliștii sovietici au obținut victoria la limită, cu scorul de 82—80 (47—41). Din nou cel mai bun jucător al formației române a fost Marian Braboveanu (28 de puncte). Alte rezultate : Praga — Budapesta 76—68 (38—42) ; Varșovia II — Varșovia I 97—83 (54—43).

În turneul feminin, care se desfășoară la Cracovia, echipa locală AZS a întrecut cu 79—78 (53—48) formația cehoslovacă Slavia Kosice.

BOXUL ROMÂNESC PE LOCUL 3 ÎN EUROPA

● În clasamentul mondial : 9 pugiliști români ● S. Cuțov și M. Simon — fruntași pe continent ● Absentăm la categoriile semimuscă și cocoș

Ca la fiecare început de an nou, **Comisia specială de box a Asociației internaționale a presei sportive** (compusă din Sven Ekström — Suedia, Jerzy Zmarzlik — Polonia, Günther Kurtz — R.D.G., Ilmo Lounasheim — Finlanda, Paul Ochialbi — România și Claus Mittenzwei — R.F.G.) a dat publicității **tradiționalele clasamente mondiale și europene ale pugiliștilor amatori.**

Parcurgerea acestor ierarhii pe 1976 demonstrează, de la prima vedere, că **boxul românesc și-a păstrat pozițiile fruntașe,** ocupînd, în ansamblu, **locul 3 pe continent și locul 5 în lume.** Este, de asemenea, de notat că **doi boxeri români (Simion Cuțov și Mircea Simon) domină categoriile respective (semiușoară și grea) în Europa.** Important ni se pare faptul că **sportivii noștri își găsesc locul printre cei mai buni în majoritatea categoriilor,** ceea ce subliniază valoarea generală a școlii pugilistice românești.

Sîntem datori, în același timp, să semnalăm că pe plan mondial lipsim la două categorii : semimuscă și cocoș, iar pe plan european la aceeași categorie cocoș (ceea ce devine un adevărat semnal de alarmă).

În clasamentul mondial, pugiliștii români figurează de două ori pe locul 2, o dată pe locul 4, de două ori pe locul 5, o dată pe locul 6 și de trei ori pe locul 9. De asemenea, în ierarhia continentală : de două ori pe locul 1, cîte o dată pe locurile 2 și 3, de cinci ori pe locul 4 și, în sfîrșit, o dată pe locul 5.

Cumularea punctelor individuale duce la clasificări pe echipe, semnificative ele însele. În frunte, în lume, foarte apropiate ca valoare, se situează școlile transoceanice din S.U.A. și Cuba, talonate de 4 puternice formații europene : U.R.S.S., Polonia, România și R.D. Germană. Dacă adăugăm și Iugoslavia (locul 7) și Bulgaria (locul 10), vom constata că reculul european nu este chiar atît de grav pe cît părea să-l semnaleze rezultatele turneului olimpic (aceleași care au influențat hotărîtor clasamentele de care vorbim).

Ierarhiile europene mențin în frunte, cu valori apropiate, trei echipe : U.R.S.S., Polonia și România, regăsite în mod tradițional „pe podium", dar trebuie să subliniem ascensiunea boxerilor din R.D. Germană și un oarecare regres al celor din Ungaria.

CLASAMENTUL EUROPEAN PE ȚARI : 1. U.R.S.S. 47,5 p, 2. Polonia 40 p, 3. ROMÂNIA 38 p, 4. R.D. Germană 32 p, 5. Bulgaria 18,5 p, 6. Iugoslavia 17 p, 7. Ungaria 13 p, 8. R.F. Germania 8,5 p, 9. Anglia 7,5 p, 10. Irlanda 3 p.

CLASAMENTUL MONDIAL PE ȚARI : 1. S.U.A. 86 p, 2. Cuba 84 p, 3. U.R.S.S. 71 p, 4. Polonia 52 p, 5. ROMÂNIA 48 p, 6. R.D. Germană 46 p, 7. Iugoslavia 26 p, 8—9 R.P.D. Coreeană și Venezuela cîte 24 p, 10. Bulgaria 22 p.

CLASAMENTUL EUROPEAN

SEMIMUSCĂ
1. Gedo (Ungaria)
2. Tkacenko (U.R.S.S.)
3. Srednicki (Polonia)
Pe locul 4 — Cozma (România)

MUSCĂ
1. Blazynski (Polonia)
2. Torosian (U.R.S.S.)
3. Kostadinov (Bulgaria)
Pe locul 5 — Gruescu (România)

COCOȘ
1. Ribakov (U.R.S.S.)
2. Cowdell (Anglia)
3. Förster (R.D.G.)

PANĂ
1. Nowakowski (R.D.G.)
2. Kosedowski (Polonia)
3. Ristici (Iugoslavia)
Pe locul 4 — Ciochină (România)

SEMIUȘOARĂ
1. S. Cuțov (ROMÂNIA)
2. Solomin (U.R.S.S.)
3. Botos (Ungaria)

UȘOARĂ
1. Beyer (R.D.G.)
2. Kolev (Bulgaria)
3. Szczerba (Polonia)
Pe locul 4 — C. Cuțov (România)

SEMIMIJLOCIE
1. Bachfeld (R.D.G.)
2. Skricek (R.F.G.)
3. Racikov (U.R.S.S.)

MIJLOCIE MICĂ
1. Rybicki (Polonia)
2. Savcenko (U.R.S.S.)
3. Kacear (Iugoslavia)
Pe locul 4 — Didea (România)

MIJLOCIE
1. Riskiev (U.R.S.S.)
2. Năstac (ROMÂNIA)
3. Wittenburg (R.D.G.)

SEMIGREA
1. Klimanov (U.R.S.S.)
2. Gortat (Polonia)
3. Dafinoiu (ROMÂNIA)

GREA
1. Simon (ROMÂNIA)
2. Visoțki (U.R.S.S.)
3. Biegalski (Polonia)

CLASAMENTUL MONDIAL

SEMIMUSCĂ
1. Hernandez (Cuba)
2. Li Van Uk (R.P.D. Coreeană)
3. Pooltarat (Thailanda)

MUSCĂ
1. Randolph (S.U.A.)
2. Duvalon (Cuba)
3. Torosian (U.R.S.S.)
Pe locul 9 — Gruescu (România)

COCOȘ
1. Ciu En Zo (R.P.D. Coreeană)
2. Mooney (S.U.A.)
3. Ribakov (U.R.S.S.)

PANĂ
1. Herrera (Cuba)
2. Nowakowski (R.D.G.)
3. Armstrong (S.U.A.)
Pe locul 9 — Ciochină (România)

SEMIUȘOARĂ
1. Davis (S.U.A.)
2. S. Cuțov (ROMÂNIA)
3. Solomin (U.R.S.S.)

UȘOARĂ
1. Leonard (S.U.A.)
2. Aldama (Cuba)
3. Beyer (R.D.G.)
Pe locul 6 — C. Cuțov (România)

SEMIMIJLOCIE
1. Bachfeld (R.D.G.)
2. Gamarro (Venezuela)
3. Jackson (S.U.A.)

MIJLOCIE MICĂ
1. Rybicki (Polonia)
2. Savcenko (U.R.S.S.)
3. Kacear (Iugoslavia)
Pe locul 9 — Didea (România)

MIJLOCIE
1. M. Spinks (S.U.A.)
2. Riskiev (U.R.S.S.)
3. Martinez (Cuba)
Pe locul 4 — Năstac (România)

SEMIGREA
1. L. Spinks (S.U.A.)
2. Soria (Cuba)
3. Klimanov (U.R.S.S.)
Pe locul 5 — Dafinoiu (România)

GREA
1. Stevenson (Cuba)
2. Simon (ROMÂNIA)
3. Visoțki (U.R.S.S.)

În semifinalele Cupelor europene la volei

REPREZENTANTELE NOASTRE, ÎNVINSE ÎN PARTIDELE TUR

Simbătă și duminică cele patru formații românești de volei angajate în cupele europene au susținut, în deplasare, partidele tur din cadrul fazei semifinale a competițiilor continentale. Întîlnind echipe valoroase, reprezentantele voleiului nostru au înregistrat rezultate negative, speranța calificării în turneele finale rămînînd să fie confirmată sau infirmată de rezultatele pe care formațiile românești le vor obține în meciurile retur, programate la sfîrșitul acestei săptămîni în Capitală.

VARȘOVIA (prin telex). — Partida s-a desfășurat în sala clubului Plomien din Sosnowiec, în fața a peste 2 000 de spectatori, dînd loc la o dispută dîrză în cea mai mare parte a timpului. În primul set ambele echipe au evoluat încordat, într-un climat de explicabilă tensiune. Spre final, voleibaliștii de la Steaua au comis unele erori de care lidera campionatului polonez — în care evoluau olimpicii **Sadalski, Bosek** și **Gawlowski** — a profitat, adjudecîndu-și setul. În cel de-al doilea gazdele au evoluat și mai bine și și-au mărit avantajul, dat fiind faptul că nici blocajul stelist nu a mai opus o rezistență la nivelul posibilităților. În setul al treilea însă echipa lui Aurel Drăgan și-a construit cu mai multă atenție atacurile, a acoperit mai judicios terenul (dublînd eficace acțiunile ofensive) și a cîștigat la o diferență care a făcut să amuțească tribunele, pînă atunci vulcanice. Steaua a început bine și setul al patrulea, conducînd cu 2—0, dar iluzia cîștigării unui nou set avea să se destrame curînd, întrucît bucureștenii au început să greșească des. Deși a pierdut întîlnirea, cu 3—1 (11, 5, —8, 7) specialiștii prezenți la întîlnire consideră că setul obținut la Sosnowiec de către Steaua va cîntări greu în balanța calificării pentru turneul final al „Cupei cupelor". Din formația bucureșteană s-au remarcat **Macavei** (cel mai bun), **Manole** și, parțial, **Pop.** **(H. A.)**

BERLIN (prin telex). 1 500 de spectatori au asistat la partida dintre campioanele R. D. Germane și României, în cadrul semifinalelor Cupei campionilor europeni la feminin, partidă desfășurată în sala de sport din Schwerin și încheiată cu o victorie rapidă a formației locale **Traktor,** care a dispus de **Dinamo București** cu 3—0 (4, 13, 9) în numai 51 de minute. Primul set nu a durat decît 11 minute, jucătoarele de la Traktor Schwerin manifestînd o netă superioritate. În cel de al doilea, însă, bucureștencele au evoluat mai bine și au menținut scorul strîns pînă în finalul care a revenit totuși gazdelor la limită. În cel de al treilea gazdele au forțat, stopînd încercarea de revenire a oaspetelor și au obținut astfel victoria în trei seturi, victorie care le dă speranțe în calificare, după jocul care va avea loc la sfîrșitul săptămînii la București.

La Leipzig, în cadrul **Cupei campionilor europeni** la băieți, voleibaliștii de la S.C. Leipzig au obținut, la rîndul lor, o prețioasă victorie cu 3—0 (12, 14, 13) în fața echipei **Dinamo București,** în urma unui joc aprig disputat de la un capăt la celălalt. Meciul retur poate aduce însă calificarea voleibaliștilor români în turneul final al competiției.

La Sofia, în cadrul **Cupei cupelor** la feminin, vicecampioana țării noastre, **Rapid București,** a fost întrecută de **Ț.S.K.A. Septemvrisko Zname** cu 3—0 (7, 12, 9).

Prin urmare, toate cele 4 formații românești au părăsit terenul învinse în partidele tur, trebuind să facă tot posibilul în meciurile retur pentru a realiza rezultate mai bune decît adversarele lor, obținînd calificarea în turneele finale ale competițiilor.

Tinerele voleibaliste din nou învingătoare la Sofia

În penultima etapă a turneului internațional de volei pentru echipe de tineret, care se desfășoară la Sofia, reprezentativa feminină a **României** a obținut un frumos succes, întrecînd cu 3—1 (—12, 14, 8, 7) pe cea a **Bulgariei.** În turneul masculin : **România — Bulgaria** 1—3 (9, —8, —13, —11).

JUANTORENA NU VA ALERGA ÎN CURSE DE 1500 m

HAVANA, 9 (Agerpres). — În cadrul unui interviu, dublul campion olimpic în probele de 400 și 800 m, atletul cubanez **Alberto Juantorena** a declarat că a renunțat la ideea ca în viitor să participe la proba de 1 500 m. În continuare, Juantorena a arătat că în prezent singurul atlet care-i poate corecta recordul mondial în proba de 800 m (1:43,50) este kenyanul **Mike Boit,** pe care-l apreciază ca un excepțional semifondist.

ATLEȚII SOVIETICI CONCUREAZĂ ÎN S.U.A.

LOS ANGELES, 9 (Agerpres). — Un lot de atleți sovietici, în frunte cu sprinterul **Valeri Borzov** și campionul de triplu salt **Viktor Saneev,** vor evolua în cadrul mai multor concursuri ce vor avea loc în S.U.A. Primul concurs este programat la 15 ianuarie la Los Angeles. Atleții sovietici urmează să mai participe la concursuri la San Francisco (21 ianuarie), Portland (26 ianuarie), Oregon (29 ianuarie) și alte orașe.

FOTBAL meridiane

După o pauză de aproape o lună, campionatul vest-german se va relua, sîmbătă 15 ianuarie, cu prima etapă a returului. În imagine, o fază din meciul-tur dintre Bayern München și Rot-Weiss Essen (2—0). În dreapta imaginii, căpitanul echipei bavareze, Franz Beckenbauer. *În scurta pauză de iarnă, echipele au susținut meciuri amicale, printre ultimele fiind cel dintre* F.C. Saarbrücken *și* Slovan Bratislava, *încheiat cu victoria oaspeților cu 1—0 (1—0).*

CAMPIONATE • CUPE

ITALIA : DOUĂ MARI SURPRIZE

BOLOGNA, 9 (prin telex). — Etapa a 12-a a fost marcată de două mari surprize. Bologna a fost învinsă cu 5—1 pe teren propriu de Inter, iar Juventus a cîștigat la Napoli cu 2—0 ! Torino, pe teren propriu, nu a realizat decît un scor egal: 3—3, cu Lazio. Iată rezultatele complete și autorii golurilor : **Bologna — Inter** 1—5 (Muraro 2, Fedele 2 și Mazzola pentru învingători, respectiv Clerici din 11 m) ; **Milan — Verona** 0—0 ; **Napoli — Juventus** 0—2 (Boninsegna și Sciera); **Roma — Sampdoria** 3—0 (Musiello, Di Bartolomei 2) ; **Peruggia — Fiorentina** 0—0 ; **Torino — Lazio** 3—3 (Sala, Zaccarelli, Salvadori, respectiv Garlaschelli 2, Martini) ; **Catanzaro — Foggia** 3—1 (Pirazzini, Domeghini, Michesi, respectiv Improta), meciul s-a jucat la Reggio Calabria ; **Genoa — Cesena** 4—1 (Basilico, Ghetti, Bruzzo 2, respectiv de Ponti).

Primele clasate :

1. Torino	12	9	3	0	24—6	21
2. Juventus	12	10	1	1	18—7	21
3. Inter	12	6	4	2	18—9	16

4—5. **Fiorentina** și **Napoli** cîte 14 p, 6. **Lazio** 13 p, 7. **Peruggia** 12 p etc. În clasamentul golgeterilor conduce Graziani (Torino) cu 10 g.

TOTTENHAM ÎNVINSĂ ÎN CUPA ANGLIEI

Rezultate din turul 3 al „Cupei Angliei" : Wolverhampton — Rotherham 3—2 ; Blackpool — Derby County 0—0 ; Cardiff — Tottenham 1—0 ; Everton — Stoke 2—0 ; Fulham — Swindon 3—3 ; Leeds — Norwich 5—2 ; Liverpool — Crystal Palace 0—0 ; Ipswich — Bristol City 4—1 ; Q.P. Rangers — Shrewsbury 2—1 ; Wimbledon — Middlesbrough 0—0 ; Carlisle — Matlock 5—1.

VACLAV JEZEK (Cehoslovacia) — CEL MAI BUN ANTRENOR

În urma unei anchete organizată de revista „Képes Sport" din Budapesta și la care au participat 24 de redacții sportive de pe continentul nostru, antrenorul reprezentativei de fotbal a Cehoslovaciei, **Vaclav Jezek,** a fost declarat drept cel mai bun antrenor al anului în Europa. Într-o scurtă declarație făcută sus-amintitei reviste, Jezek a spus că în 1977 formația Cehoslovaciei trebuie să atingă de trei ori forma maximă pentru a fi prezentă la C.M. din Argentina : la 30 martie (pentru meciul de la Cardiff cu Țara Galilor), la 21 septembrie (cu Scoția, la Glasgow) și la 16 noiembrie (cu Țara Galilor, la Praga).

● Anul 1976 a marcat spectaculoasa revenire în formă (și în echipa reprezentativă) a fundașului **Karel Dobias** (Spartak Trnava). **El a fost declarat cel mai bun fotbalist al sezonului, în Cehoslovacia.**

● În preliminariile C.M. (zona Africii) **Tunis — Maroc** 1—1 după prelungiri, și 5—3 după executarea loviturilor de la 11 m.

PROGRAMUL JUCĂTOARELOR FRUNTAȘE DE TENIS DE MASĂ

Maria Alexandru la „Top 12" (Sarajevo)

Jucătoarele noastre de tenis de masă **Maria Alexandru, Liana Mihuț, Eva Ferenczi** și altele se pregătesc în prezent sub conducerea antrenoarei federale **Ella Constantinescu** în vederea participării la campionatele internaționale ale Cehoslovaciei (Bratislava, 28—30 ianuarie). F.R.T.M. va organiza la Ploiești (19—20 februarie) turneul celor mai buni 12 jucători (băieți și fete), din țara noastră, urmînd ca la 25 februarie Maria Alexandru să evolueze la „Top 12", turneul celor mai buni 12 jucători din Europa, programat în orașul iugoslav Sarajevo. Jocurile balcanice de tenis de masă vor avea loc anul acesta la Brașov, între 7 și 9 octombrie.

★

SF. GHEORGHE, 9 (prin telefon). Duminică a luat sfîrșit campionatul de calificare pentru echipe de juniori la tenis de masă. Clasamentele finale arată astfel : **băieți** — 1. **Metalurgistul Cugir,** antrenor N. Dornic, 5 p. (14—11), 2. **Voința Satu Mare,** antrenor E. Terebesi, 5 p (14—13), ambele calificate, 3. Șc. sp. Bistrița 4 p (12—14), 4. Comerțul Brăila 4 p (12—14) ; **fete** — 1. **C.S.M. Iași,** antrenor G. Simionescu, 6 p (15—8), 2. **Comerțul Tg. Mureș,** antrenor Al. Verzar, 5 p (10—12), ambele calificate, 3. Șc. sp. Pitești 4 p (13—13), 4. Gloria Buzău 3 p (6—15).

Dintre junioarele participante la întrecere s-au remarcat Daniela Dumitrescu (Pitești), Irina Humulescu, Mariana Herebceanu (Iași), Olga Nemeș, Judith Borbely (Tg. Mureș) și Mihaela Mihai (Buzău), iar dintre juniori G. Malkodi (Satu Mare), S. Lungu (Brăila) și D. Frîncu (Cugir).

Luni începe în aceeași sală campionatul de calificare în Divizia A pe echipe de seniori — senioare. **(Gh. BRIOTĂ** — coresp.).

PE PÎRTIILE DE SCHI

CONCURSUL DE BIATLON DE LA KAVGOLOVO

Proba de 10 km din cadrul concursului de biatlon de la Kavgolovo a revenit schiorului sovietic **Aleksandr Tihonov,** în 40:46,05, urmat de **Roar Nillssen** (Norvegia) — 41:45,26 și **Raimo Sepianen** (Finlanda) — 42:06,46. Dintre participanții români, cel mai bun timp — 44:58,96 l-a realizat **Gheorghe Girniță.**

Cursa masculină de fond pe distanța de 15 km a fost cîștigată de **Serghei Saveliev** în 46:19,06, în timp ce în proba feminină, pe distanța de 5 km, a terminat învingătoare **Galina Kulakova** în 17:28,63.

ANNEMARIE PROELL-MOSER CIȘTIGĂ LA PFRONTEN

„Cupa Mondială" a programat la Pfronten (R.F. Germania) o probă feminină de coborîre, în care victoria a revenit sportivei austriece Annemarie Pröll-Moser, urmată de Marie-Thérèse Nadig (Elveția) și Irene Epple (R.F. Germania). În urma acestui succes, Annemarie Pröll-Moser a trecut pe primul loc în clasamentul general individual al „Cupei Mondiale" cu 117 p, fiind urmată de coechipiera sa Brigitte Habersatter-Totschnig, cu 104 p și elvețiana Lise-Marie Morerod 95 p.

KLAMMER PE PRIMUL LOC LA GARMISCH

În „Cupa Mondială", proba de coborîre de la Garmisch Partenkirchen, disputată pe o pîrtie în lungime de 3 320 m, a fost cîștigată de austriacul **Franz Klammer,** urmat de doi compatrioți, **Ernst Winkler** și **Peter Wirnsberger,** în timp ce locul 4 a fost ocupat de elvețianul **Bernhard Russi.** La slalom uriaș, victoria a revenit lui **Klaus Heidegger** (Austria), urmat de **Heini Hemmi** (Elveția) și **Willy Frommelt** (R.F.G.).

ÎNTRECEREA DE SLALOM SPECIAL DE LA LA CLUSAZ

Concursul din stațiunea La Clusaz (Franța) s-a încheiat cu o probă feminină de slalom special, cîștigată de **Patricia Emonet** (Franța). Învingătoarea a fost cronometrată în cele două manșe cu timpul de 1:48,70, fiind urmată de vest-germana **Pamela Behr** și austriaca **Regina Sackl.**

FONDIȘTII LA CASTELROTTO

La Castelrotto (Italia) se va desfășura cel de-al patrulea concurs contînd pentru „Cupa Mondială" la schi-fond. La întreceri și-au anunțat participarea sportivi și sportive din 12 țări, printre care Austria, Bulgaria, Finlanda, Norvegia, Polonia, Suedia și S.U.A. În prima zi a competiției sînt programate probele de 30 km (masculin) și 5 km (feminin).

ACTUALITATEA ÎN HOCHEI

Selecționata cluburilor din U.R.S.S. a obținut o nouă victorie în cadrul turneului pe care-l întreprinde în Canada. Jucînd cu formația Winnipeg Jets, hocheiștii sovietici au terminat învingători cu 3—2 (1—0, 2—1, 0—1), prin golurile înscrise de **Iakușev** (2) și **Balderis.** Punctele formației-gazdă au fost realizate de **Bobby Hull** și **Barry Long.**

Echipa orașului Praga a obținut cea de-a șaptea victorie consecutivă în cadrul turneului pe care-l efectuează în Canada. Evoluînd la Sudbury (Ontario), în compania formației Universității din localitate, hocheiștii cehoslovaci au terminat învingători cu 6—5 (2—2, 3—2, 1—1).

În continuarea turneului pe care-l întreprinde în S.U.A., echipa Spartak Moscova a jucat la Kansas City cu o selecționată locală. Partida s-a încheiat la egalitate : 4—4 (2—2, 1—0, 1—2). Golurile formației sovietice au fost înscrise de **Kostilev** (2), **Korotkov** și **Belousov.**

Localitatea vest-germană Waldkraiburg a găzduit întîlnirea internațională amicală dintre echipa reprezentativă a Austriei și selecționata olimpică a R.F. Germania. Partida s-a încheiat cu scorul de 6—4 (2—1, 1—1, 3—2) în favoarea hocheiștilor austrieci.

TELEX • TELEX

ATLETISM ● Mexicanul Rodolfo Gomez a cîștigat cursa de 8 km disputată la Mar del Plata, în 21:45,7, urmat de Franco Fava (Italia) — 22:03,6, Peter Weicht (R.F.G.) — 22:15,4, Gary Stewart (Anglia) — 22:37,6. ● Concursul de cros de la Madrid a revenit scoțianului Jim Dingwall cronometrat pe 6,800 km în 15:45,0, urmat de Laurence Relly (Scoția) 15:48,8.

BOX ● Leon Spinks (cat. semigrea) și Howard Davis (cat. semiușoară), doi dintre cei 5 pugiliști americani care au cucerit medalii de aur la J.O. de la Montreal, își vor face debutul ca profesioniști la 15 ianuarie, la Las Vegas.

NATAȚIE ● Proba de trambulină din cadrul concursului de sărituri în apă care se desfășoară la Las Palmas a fost cîștigată de sportiva sovietică Ana Dudina, cu 393,45 p, urmată de vest-germana Renate Piotraschke 390,95 p și de suedeza Susanne Wetteskog 359,20 p. Proba masculină s-a încheiat cu victoria lui Dieter Torr (R.F. Germania) 444,65 p, secundat de austriacul Ken Grober 438,35 puncte.

PATINAJ ● La Vilnius au continuat întrecerile campionatelor U.R.S.S. la patinaj artistic. Proba individuală feminină a revenit Elenei Vodorezova (13 ani), cu 184 p, urmată de Ludmila Bakonina 169,66 p și Marina Kulbițkaia 167,72 p. În proba masculină, după executarea figurilor obligatorii, conduce Vladimir Kovaliov 45,88 p, secundat de Serghei Volkov 45,44 puncte.

ȘAH ● În turneul de la Hastings, după 9 runde conduce Oleg Romanișin (U.R.S.S.) cu 6½ p, urmat de Tarjan (S.U.A.) și Smislov (U.R.S.S.) cu cîte 5 p. În runda a 9-a, Romanișin l-a învins pe Tarjan.

TENIS ● Turneul de la Melbourne a fost cîștigat de Roscoe Tanner, care l-a învins în finală cu 6—3, 6—3, 6—3 pe Guillermo Vilas. În ultimele două meciuri din sferturile de finală : Rosewall — Edmondson 6—4, 7—6, 4—6, 6—4 ; Tanner — Dent 6—3, 6—4, 6—2 ; iar în semifinale : Tanner — Rosewall 6—4, 3—6, 6—4, 6—1, și Vilas — Alexander 6—4, 1—6, 6—3, 6—4. În sferturile de finală la dublu bărbați : Pasarell, Van Dillen — Cachel, Dibley 3—6, 6—1, 9—7 ; Stewart, Hewitt — Ball, Warwick 4—6, 6—1, 6—2 ; Dent, Alexander — Riessen, Tanner 7—6, 7—5 ; Ashe, Roche — Masters, Case 7—6, 5—7, 6—3. ● Chris Evert s-a calificat în semifinalele turneului de la Washinghton, învingînd-o în „sferturi", cu 6—1, 6—2 pe Sue Barker (Anglia). ● În sferturile de finală ale turneului pe teren acoperit de la Bremen : Fassbender — Probst 6—2, 6—7, 6—2 ; Pilici — Savici 6—3, 6—1 ; Pinner — Spear 6—4, 7—5 ; Helga Masthoff — Monika Simmen 6—1, 6—7, 6—1; Anette Coe — Anne Sorensson 6—7, 6—3, 6—3.

TENIS DE MASĂ ● Competiția de la Thornaby (Anglia) a continuat cu probele individuale. La masculin, finala se va disputa între sportivul sovietic Stanislav Gomoșkov și englezul Desmond Douglas. În semifinale : Gomoșkov — John Hilton (Anglia) 3—2 ; Douglas — Anatoli Strokatov (U.R.S.S.) 3—0. În semifinalele probei feminine, campioana europeană Jill Hammersley (Anglia) a întrecut-o cu 3—0 pe Tatiana Ferdman (U.R.S.S.), iar Carole Knight (Anglia) a dispus cu 3—0 de Martha Csik (Ungaria).

VOLEI ● În turneul feminin din orașul polonez Sosnowiec : Akademik Sofia — Slavia Praga 3—0 ; Plomien Sosnowiec — Ț.S.K. Berlin 3—1.

DIVIZIA A DE HANDBAL FEMININ

(Urmare din pag. 1)

fragilul său avantaj. Au înscris : **Grigoraș 5, Cariuc 3, Neprușel 2, Bidiac 1** — pentru Confecția, **Stănișel 8, Iagăru 2, Oancea 1** și **Mălai 1** — pentru Rapid.

PROGRESUL — MUREȘUL TG. MUREȘ 10—10. Meci de o rară dîrzenie, desfășurat în permanență sub semnul echilibrului. Au marcat : **Ionescu 3, Gheorghe 3, Mamiaca 2, Ciobanu 1** și **Mioc 1** — pentru Progresul, **Șoș 4, Dudaș 2, Dorgo 2, Buta 1** și **Frîncu 1** — pentru Mureșul.

UNIVERSITATEA IAȘI — UNIVERSITATEA CLUJ-NAPOCA 14—18. Au marcat : **Aruști 6, Stamatin 4, Crefeleanu 3** și **Humelnicu 1** — pentru Iași, **Peța 6, Damian 4, Tkaciuc 3, Iacob 2, Filip 1, Persa 1** și **Cartaș 1** — pentru Cluj-Napoca.

TEXTILA BUHUȘI — I.E.F.S. 7—11. Au înscris : **Munteanu 3, Vieru 2, Asevoaia 1** și **Petru 1** — pentru Textila, **Bosi 5, Hobincu 3, Radu 1, Ionescu 1** și **G. Lăcustă 1** — pentru I.E.F.S.

UNIVERSITATEA BUCUREȘTI — UNIVERSITATEA TIMIȘOARA 16—21. În repriza a doua, atacul timișorencelor a fost mai insistent, mai eficient, obligîndu-le pe adversare să faulteze și — firește — să fie penalizate cu aruncări de la 7 m. În min. 42 scorul era net favorabil campioanelor : 17—10. Au marcat : **Arghir 10, Andronache 2, Răducanu 2, Caramalău 1** și **Rotaru 1** — pentru București, **Luțaș 6, Cojocaru 3, Marcov 3, Stoicovici 2, Ștefanovici 2, Petrovici 2, Sasu 1, Vezelici 1** și **Popa 1** — pentru Timișoara.

Cu toată opoziția apărătoarelor de la Progresul, Terezia Popa *a reușit să expedieze un șut puternic la poartă. Fază din partida Universitatea Timișoara — Progresul*

Fotografii de D. NEAGU

AGENDA SĂPTĂMÎNII

10	SCHI	În „Cupa mondială", slalom (m), la Berchtesgaden (R.F.G.)
10—16	BOX	Turneu internațional, la Leningrad
	HANDBAL	Continuă C.M. universitar (m), la Plock, Bialystok, Tarnow și Varșovia (Polonia)
	PATINAJ VITEZĂ	Continuă „Turneul celor 3 piste", la Innsbruck și Madonna de Campiglio
	TENIS	Turnee, la Birmingham (S.U.A.), Adelaide (Australia) și Auckland (Noua Zeelandă)
11	FOTBAL	Tragerea la sorți a meciurilor din sferturile de finală ale cupelor europene, la Zürich
	SCHI	În „Cupa mondială", coborîre (f), la Garmisch Partenkirchen (R.F.G.)
11—16	HANDBAL	Cupa „Mării Baltice" la Rostock, Wismar și Schwerin (R.D.G.)
12—13	BASCHET	Sferturi de finală în cupele europene (m, f)
13—14	SCHI	În „Cupa Europei", coborîre și slalom uriaș (f), la Les deux Alpes (Franța)
14—16		Concurs de sărituri, la Bakuriani (U.R.S.S.)
15	RUGBY	„Turneul celor 5 națiuni" : Țara Galilor — Irlanda, la Cardiff și Anglia — Scoția la Londra
15—16	SCHI	În „Cupa mondială, coborîre și slalom (m), la Kitzbühel ; în „Cupa Europei", (m), coborîre, la Villars sur Allon (Elveția)
16	TENIS	Cupa Europei „Indoor" pe echipe (turul 1)
	SCHI	Concurs de sărituri, la Sapporo (Japonia)

Redacția și administrația : București, str. V. Conta 16, tel. centrală 11.10.05 ; secția coresp. 11.51.09 ; interurban 437 ; telex : 10 350 romsp r. Tiparul : I. P. „Informația" 10 363. Pentru străinătate, abonamente prin ILEXIM, Departamentul export-import presă. P.O. Box 136—137, telex 11226, București str. 13 Decembrie nr. 3. R. 1. 2. 3. 4.

PROLETARI DIN TOATE ȚĂRILE, UNIȚI-VĂ!

Sportul

ZIAR AL CONSILIULUI NAȚIONAL PENTRU EDUCAȚIE FIZICĂ ȘI SPORT

ANUL XXXIII — Nr. 8447 | 4 PAGINI — 30 BANI | MARȚI 11 IANUARIE 1977

Educația fizică constituie veriga fundamentală a mișcării sportive, o componentă inseparabilă a educației comuniste care are drept scop asigurarea dezvoltării calităților fizice, morale și de voință ale tineretului, menținerea sănătății poporului, formarea și perfecționarea deprinderilor de a practica sistematic exercițiile fizice și sportul în vederea sporirii capacității de muncă și creație, dezvoltării multilaterale a personalității umane.

Educația fizică trebuie să aibă caracter permanent și să cuprindă în mod diferențiat întregul tineret din unitățile preșcolare, școlare, universitare, militare și alte categorii de oameni ai muncii de la orașe și sate.

(Din Programul privind dezvoltarea activității de educație fizică și sport pe perioada 1976–1980 și pregătirea sportivilor români în vederea participării la Jocurile Olimpice din 1980)

La zi

ȘI PE MICILE ECRANE

NADIA COMĂNECI, PE PRIMUL LOC ÎN LUME

În cadrul unei anchete organizate de televiziunea poloneză, Nadia Comăneci, triplă campioană olimpică la J. O. de la Montreal, a fost desemnată drept cel mai popular sportiv al anului 1976 pe micile ecrane. Au răspuns la această anchetă studiouri de televiziune din 19 țări europene. Iată cum arată clasamentul: 1. NADIA COMĂNECI 63 p; 2. Kornelia Ender 39 p; 3. Lasse Viren 28 p; 4. Rosi Mittermaier 19 p; 5. Irena Szewinska 16 p.

PRIMELE STARTURI INTERNAȚIONALE ALE ATLEȚILOR

Primii atleți care vor lua startul în noul sezon sînt alergătorii **Nicolae Onescu, Gheorghe Buruiană, Gheorghe Neamțu** și **Toma Bănișor.** Ei vor participa la tradiționalul cros „Ivaflo", programat duminică, 16 ianuarie, în orașul bulgar Tirnovo.

„CUPA 30 DECEMBRIE", LA ȘAH

Duminică s-a încheiat, în sala clubului I.T.B. din Capitală, un interesant turneu de șah dotat cu **„Cupa 30 Decembrie".** Victoria i-a revenit tînărului maestru argentinian **Ricardo Szmetan** (student în țara noastră, la Universitatea din Cluj-Napoca) care a totalizat 9½ puncte din 11 posibile (+8=3). El l-a devansat cu 1½ p pe **Paric Ștefanov,** clasat al doilea. Urmează în clasament: **Lucian Rădulescu, Cornel Dumitrașcu, Nicolae Dănet** și **Dan Bondoc,** cu cîte 7 puncte.

STEAUA — DINAMO, UN MECI DE MARE ATRACȚIE

MÎINE, UN NOU DERBY AL DIVIZIEI NAȚIONALE DE HOCHEI

Nu încape nici o îndoială că amatorii de sport din Capitală au simțit „pulsul" acestei atît de animate ediții a campionatului Diviziei naționalei A la hochei, venind la patinoar în număr din ce în ce mai mare, chiar și la partidele care altădată aveau drept martori doar... tribunele goale.

Ieri, cîteva mii de bucureșteni s-au grăbit să fie prezenți chiar de la primul meci al cuplajului (Dinamo — Dunărea) și, sincer vorbind, nu au avut ce regreta. Aceasta, deoarece atît partida din deschidere, cît și meciul vedetă (Steaua — Sport Club M. Ciuc) au fost dinamice și atractive prin abundența fazelor de poartă și a momentelor de „suspense".

DINAMO — DUNĂREA GALAȚI 3–0 (0–0, 1–0, 2–0)

O partidă în care 56 din cele 60 de minute ale jocului victoria a stat sub semnul incertitudinii, dinamoviștii fiind în situația de a se considera cîștigători doar în final, cînd — mai întîi **Costea** și apoi **Tureanu** — au făcut ca scorul să se ridice de la 1—0 la 3—0. Dar ce s-a întîmplat pînă atunci?

Gălățenii, avîndu-l în poartă pe **Vasile Morar** (despre care aflăm că a lipsit duminică din motive de boală, avînd și certificat medical) au reușit să reziste presiunii metodice și consistente a dinamoviștilor. **Morar** a făcut o partidă de zile mari, ridicînd adesea publicul în picioare prin intervențiile sale inspirate și spectaculoase. Pe măsură ce momentele se scurgeau și tabela de marcaj continua să rămînă imaculată, nervozitatea bucureștenilor creștea, scoțind — inevitabil — în evidență carențele lor de ordin fizic și tactic, remarcate dealtfel, și cu o zi înainte la meciul cu Sport Club M. Ciuc. Din aceste motive, cu toate că nu aveau, practic, în față, decît un... portar, protejat deseori de inteligența și experiența unor mai rutinați hocheiști (**L. Iordan, Bălăneanu, Moroșan** și **Rus**), dinamoviștii n-au reușit să fructifice nici una din numeroasele ocazii de care au beneficiat în prima jumătate a partidei. Interesant este faptul că și după ce au deschis scorul (**Costea,** min. 35), gazdele n-au putut să se impună decît tîrziu, reușind al doilea punct abia în min. 54 prin același **Costea** și victoria două minute mai tîrziu, prin **Tureanu.** O victorie grea, dar fără îndoială meritată, în care ultimul cuvînt și l-a spus plusul de experiență al foștilor campioni. Cu o echipă tînără, Dunărea a luptat curajos promițînd, în continuare, o bună evoluție la această atît de animată ediție a campionatului Diviziei naționale A.

Astăzi este zi liberă. Mîine se încheie turul III al campionatului Diviziei naționale A cu jocurile.

ora 16: SPORT CLUB-DUNĂREA

ora 18,30: STEAUA — DINAMO

În clasament situația este următoarea: **1. Steaua 16 p, 2. Sport Club 9, 3. Dinamo 5, 4. Dunărea 2.**

Au arbitrat excelent: **A. Biro** (București) și **P. Kedves** (M. Ciuc).

Olenici (Steaua) într-una din impetuoasele sale șarje din meciul de aseară Foto: I. MIHĂICĂ

STEAUA — SPORT CLUB 11–0 (5–0, 4–0, 2–0)

Un scor neobișnuit de mare, realizat pe fondul unei deosebite verve de joc a campionilor, care au surclasat, pur și simplu, un adversar marcat evident de eforturile deosebite depuse în partida din ajun.

Meciul a fost ceva mai echilibrat doar la sfîrșitul primei, celei de a doua reprize și în final, cînd bucureștenii, siguri de o victorie la scor, n-au mai insistat, permițînd hocheiștilor de la Miercurea Ciuc să-și organizeze mai bine atacurile.

Scorul final, 11—0 (5—0, 4—0, 2—0) a fost realizat de **Olenici (2), Cazacu, Popa, Herghelegiu, Ioniță, Gh. Hușanu, V. Hușanu, Bucur, Gheorghiu** și **Varga.**

Au arbitrat bine **Gh. Mureșeanu** și **M. Presneanu** (ambii București).

Călin ANTONESCU

CE ÎNTREPRINDEȚI PENTRU DEZVOLTAREA ACTIVITĂȚII DE EDUCAȚIE FIZICĂ?

Ancheta Sportul

1. ASTĂZI, CONSTATĂRI ȘI ORIENTĂRI PENTRU UNITĂȚILE DE PREȘCOLARI

Programul de dezvoltare a mișcării sportive pînă în 1980, recent aprobat de Comitetul Politic Executiv al C.C. al P.C.R., înscrie, printre cele mai importante obiective ÎMBUNĂTĂȚIREA CONTINUĂ A ACTIVITĂȚII DE EDUCAȚIE FIZICĂ, VERIGĂ FUNDAMENTALĂ A SPORTULUI NOSTRU, COMPONENTĂ INSEPARABILĂ A EDUCAȚIEI COMUNISTE.

Tocmai de aceea educația fizică trebuie să cunoască o continuă dezvoltare, să capete un caracter permanent și să cuprindă, desigur în mod diferențiat, întregul tineret.

ANCHETA NOASTRĂ, care își propune să reflecte preocupările și realizările obținute în acest domeniu, precum și opiniile unui mare număr de specialiști, sugestiile și observațiile acestora, începe cu un amplu sondaj în unitățile de preșcolari din Capitală și din mai multe județe și va continua cu investigații în unitățile școlare, universitare, economice etc.

INIȚIATIVELE FRUMOASE NU LIPSESC

Problematica educației fizice la preșcolari se înscrie tot mai pregnant în activitatea unităților specializate din țară, existente la nivelul orașelor și județelor. **„Este un domeniu pe cît de interesant, pe atît de atractiv** — ține să ne precizeze **prof. Eleonora Pop,** inspector general în Ministerul Educației și Învățămîntului — **care preocupă cadrele didactice din învățămîntul preșcolar, cu atît mai mult cu cît inițiativele care sînt aduse în prim-plan se bucură de o largă receptivitate din partea copiilor".**

Interlocutoarea noastră, care activează de multă vreme în acest sector, a relevat o serie de aspecte demne de subliniat care reflectă realmente grijă, preocupare, interes și eficiență. Actualul sezon de iarnă are ca element de referință în special grădinițele din județul Harghita. Datorită condițiilor naturale (temperatura constantă sub zero grade, zăpezi abundente aproape pe întreaga durată a sezonului alb), **în acest județ preșcolarii sînt inițiați în mod curent în practicarea patinajului și săniușului,** fiecare grădiniță de la orașe sau din comune punctîndu-și programul zilnic cu astfel de acțiuni. ÎN JUDEȚUL ARAD activitatea de educație fizică a preșcolarilor a ajuns să reprezinte, prin tradiție, o coordonată de bază a muncii educatoarelor, **ea fiind orientată cu precădere către acțiuni de mișcare în aer liber.** ÎN JUDEȚUL MARAMUREȘ și îndeosebi ÎN MUNICIPIUL BAIA MARE, **inițiativa prezentării copiilor la înscrierea în clasa I cu brevetul de înotător** este pe cale de înfăptuire. Bazinul olimpic acoperit, dat nu de mult în folosință, constituie un puternic imbold în realizarea unui asemenea obiectiv important. ÎN JUDEȚUL VRANCEA **se desfășoară o amplă acțiune de dotare a grădinițelor cu minibaze sportive.** Tot aici activitățile de educație fizică sînt organizate sub egida unor școli generale (mai ales la Focșani și Odobești). ÎN JUDEȚUL TIMIȘ tot mai multe sînt unitățile preșcolare în care eforturile se îndreaptă către **adaptarea spațiilor existente la nevoia de a acoperi și activitățile de mișcare ale copiilor, pa-**

Tiberiu STAMA

(Continuare în pag. a 3-a)

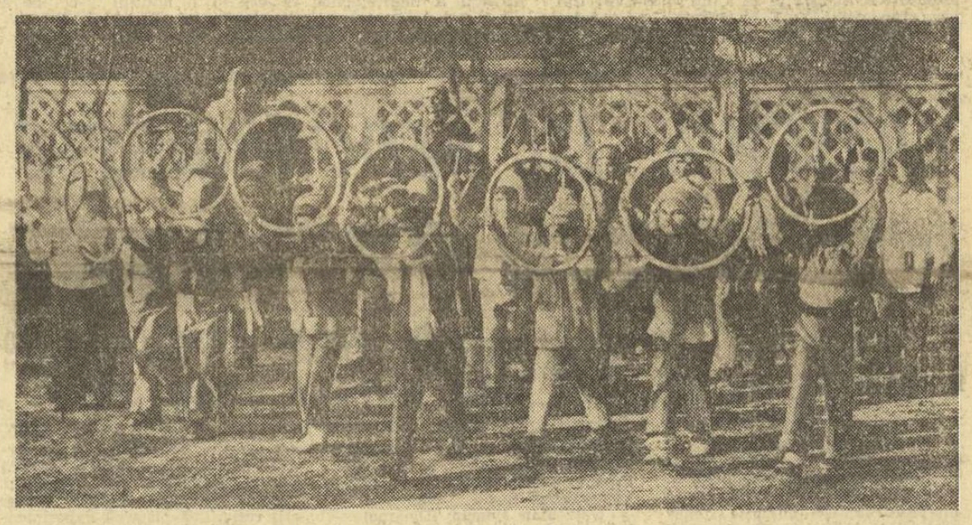

Brațele sus, pasul mare, privirea înainte! — și preșcolarii de la Grădinița nr. 45 din Capitală își încep suita exercițiilor în aer liber Foto: Vasile BAGEAC

AZI, LA C.M. UNIVERSITAR DE HANDBAL

ECHIPA ROMÂNIEI ÎNTÎLNEȘTE FORMAȚIA JAPONIEI

Astăzi, în localitatea poloneză Tarnow, echipa masculină universitară de handbal a **României** debutează în cea de a VII-a ediție a campionatului mondial studențesc întîlnind selecționata **Japoniei.** După cum se știe, handbaliștii noștri evoluează în grupa B, urmînd să joace după următorul program: marți — cu **Japonia,** miercuri — cu **Tunisia,** joi — cu **Belgia** și vineri — cu **Polonia.** Sîmbătă este zi de pauză, duminică urmînd să se dispute, la Varșovia, finalele pentru locurile 1—2 (cîștigătoarele grupei A — în care evoluează U.R.S.S, Iugoslavia, Ungaria, Algeria și Bulgaria — și grupei B), 3—4, 5—6, 7—8 și 9—10.

Echipa României (lotul este alcătuit din **Orban, Vasilache — Voina, Drăgăniță, Deacu, Stöckl, Grabovschi, Mironiuc, Fölcker, Ștef, Boroș, Matei, Cheli, Tudosie** și **Tase**) a sosit de vineri la Tarnow și și-a continuat pregătirile sub supravegherea antrenorilor **Nicolae Nedef** și **Eugen Trofin.**

Partidele cu Japonia, Tunisia și Belgia vor prilejui antrenorilor noștri posibilitatea de a definitiva și omogeniza formația de bază cu care vineri se va susține derbyul seriei, meciul cu Polonia.

Infiltrat pe semicercul advers, Mircea Ștef *(selecționat și în actuala echipă studențească a României) va înscrie un nou punct. (Fază din desfășurarea celei de a VI-a ediții a C.M. universitar de handbal).*

egalitate (11—11) cu redutabila selecționată a U.R.S.S. — deținătoarea titlului olimpic. După cum transmite agenția D.P.A., a fost o finală dramatică, cu numeroase și spectaculoase răsturnări de scor. Cu 14 secunde înainte de finalul partidei, echipa sovietică conducea cu 11—10, dar ultimul atac al formației Steaua s-a încheiat cu înscrierea golului egalizator, realizat de **Hornea.**

Din echipa Steaua s-a evidențiat în mod special **Cristian Gațu,** apreciat de agenția citată ca „un excelent coordonator al jocului echipei române". Cel mai bun jucător al selecționatei sovietice a fost cunoscutul internațional **Maksimov.**

Iată celelalte rezultate înregistrate: Steaua — D.J.K. Singen 12—5, U.R.S.S. — D.J.K. Singen 7—4.

CAMPIONII NOȘTRI ÎNVINGĂTORI ÎN R. F. GERMANIA

MÜNCHEN, 10 (Agerpres). Turneul fulger de handbal desfășurat în orașul vest-german Singen s-a încheiat cu o frumoasă victorie a echipei **Steaua București,** care a totalizat 3 puncte (golaveraj 23—16). Pe locurile următoare s-au clasat formațiile U.R.S.S. — 3 puncte (golaveraj 18—15) și D.J.K. Singen — 0 puncte.

În meciul decisiv, s-au jucat două reprize a cîte 20 minute, handbaliștii români terminînd la egalitate (11—11) cu redutabila selecționată a U.R.S.S. — deținătoarea titlului olimpic. După cum transmite agenția D.P.A., a fost o finală dramatică, cu numeroase și spectaculoase răsturnări de scor. Cu 14 secunde înainte de finalul partidei, echipa sovietică conducea cu 11—10, dar ultimul atac al formației Steaua s-a încheiat cu înscrierea golului egalizator, realizat de **Hornea.**

HALTEROFILII JUNIORI INTRĂ ÎN ÎNTRECERI

La sfîrșitul lunii (27—30 ianuarie) în Sala sporturilor din Constanța se vor desfășura întrecerile din cadrul turului campionatului republican pe echipe la juniori. Vor lua parte formații valoroase ca C.S.M. și Clujeana din Cluj-Napoca, Gloria Bistrița, Steaua, Rapid, Olimpia din București etc. Concursul constituie un bun prilej de verificare a tinerilor halterofili pe care îi așteaptă, în acest an, numeroase competiții de anvergură.

SE REIA ACTIVITATEA ÎN CUPELE EUROPENE LA BASCHET

MECIUL STEAUA — FORST BIRRA CANTU INAUGUREAZĂ SEZONUL INTERNAȚIONAL ÎN CAPITALĂ

● Pierluigi Marzorati, cel mai bun baschetbalist european, și pivotul nord-american Robert Wingo, în formația italiană ● Ce declară antrenorul Mihai Nedef ● Echipa Rapid a plecat la Toulon fără Mariana Andreescu ● În meci de verificare, I.E.F.S. a jucat cu Selecționata de tineret a țării

Trei echipe românești de baschet debutează săptămîna aceasta în activitatea competițională internațională din 1977, evoluînd în cadrul sferturilor de finală ale cupelor europene. Este vorba de I.E.F.S. (va juca joi la Praga cu Sparta, în C.C.E., la fete), Steaua (miercuri la ora 17,45, în sala Floreasca, cu Forst Birra Cantu, în Cupa cupelor) și Rapid (miercuri seară în deplasare cu C.S. Toulon, în Cupa „Liliana Ronchetti"). Desigur, disputa cea mai atractivă pentru amatorii de baschet din țara noastră este cea dintre Steaua și redutabila formație italiană, din care fac parte baschetbaliști celebri ca *Pierluigi Marzorati* (declarat de curînd cel mai bun jucător din Europa), *Carlo Recalcati, Fabrizio Della Fiori,* precum și pivotul nord-american *Robert Wingo,* vestit prin capacitatea sa de recuperator și prin eficacitate. În vederea acestei întreceri, antrenorii *Mihai Nedef* și *Alexandru Fodor* au căutat să asigure elevilor lor o pregătire deosebită. *„Am insistat,* ne-a declarat prof. *Mihai Nedef, asupra agresivității în apărare, folosirii unui ritm de joc cît mai ridicat și punerii la punct a combinațiilor care valorifică forța de finalizare a extremelor".* Antrenamentele echipei Steaua au fost punctate cu cîteva meciuri de verificare susținute în compania Selecționatei de tineret a Capitalei și formației Rapid.

Fetele de la Rapid au ajuns ieri seară la Toulon, lotul avînd următoarea alcătuire: *Ileana Gugiu, Gabriela Bosco, Eugenia Nicolau, Stela Cernat, Maria Csikos, Luiza Teodorescu, Coca Vintilă, Angela Băia* și *Silvia Florian.* Din lot lipsește *Mariana Andreescu,* suspendată de F.R. Baschet pentru că nu s-a prezentat la convocarea lotului reprezentativ, format în vederea Balcaniadei desfășurate recent la Pernik. Fără îndoială, absența *Marianei Andreescu* va afecta negativ posibilitățile feroviarelor de a obține un rezultat bun, cu atît mai mult cu cît o altă jucătoare înaltă, *Irina Vasilescu,* s-a retras din activitatea competițională.

Campioanele României, baschetbalistele de la I.E.F.S., au încheiat pregătirea în vederea startului în „sferturile" C.C.E. Studentele au susținut o întîlnire de verificare cu Selecționata de tineret a țării (scor 78—59 pentru I.E.F.S.), în cursul căreia *Ștefania Giurea, Diana Mihalik, Maria Simionescu, Ileana Portik* și *Liliana Duțu* au manifestat vervă deosebită. Antrenorul *Ioan Nicolau* ne-a declarat: *„Partida va fi foarte grea, deoarece Sparta — actuala deținătoare a C.C.E. — are în componență valori deosebite ca Linartova, Klimesova, Hojsakova, Cijova* și *Galasova. Sportivele de la I.E.F.S. sînt hotărîte, însă, să lupte cu toată energia pentru un rezultat cît mai bun".*

D. STANCULESCU

Temă de apărare la antrenamentul de ieri al echipei Steaua. Oczelak *aruncă la coș, iar* Cîmpeanu *are intenția să-l jeneze, dar intervenția lui pare tardivă* Foto: Dragoș NEAGU

PERFORMANȚA GĂLĂȚEANĂ LA COTELE EXIGENȚELOR ACTUALE

Interviul nostru

CU PRIM-VICEPREȘEDINTELE C.J.E.F.S. GALAȚI, TEODOR OPRICĂ

Atmosfera de muncă susținută și de responsabilitate crescută declanșată la acest început de an de sarcinile reieșite din recentele documente de partid privind mișcarea sportivă, de Programul dezvoltării activității sportive, aprobat de Comitetul Politic Executiv al C.C. al P.C.R., se face simțită și în rîndurile activului consiliilor județene pentru educație fizică și sport. Acest lucru aveam să-l aflăm și din discuția cu tovarășul ing. **Teodor Oprică,** prim-vicepreședinte al C.J.E.F.S. Galați.

— Am vrea să vă referiți, tovarășe Oprică, la principalele aspecte privind performanța gălățeană, în spiritul recentelor sarcini?

— Ne preocupă definitivarea obiectivelor de performanță pentru anii 1977—80. Din analizele făcute recent, nu sîntem satisfăcuți pe deplin de ce și-au propus unele unități, încă sub posibilitățile județului. Vom angaja mai ferm medicina sportivă, mai ales în ce privește instruirea și refacerea după efort a sportivilor pregătiți pentru marile întreceri. Testările lunare obligatorii, pe care le-am introdus, ne vor da măsura acumulărilor și vor fi principalul criteriu în aprecierea muncii antrenorilor, inclusiv a cuantumului retribuției cuvenite pe luna respectivă, lor și chiar metodiștilor pe ramuri. Boxul, luptele, caiac-canoea, gimnastica-fete, natația și hocheiul rămîn în centrul preocupărilor, pe toate planurile. Acoperirea patinoarului în acest an va aduce hocheiul gălățean pe orbita marii performanțe din țara noastră, furnizînd elemente pentru echipa națională. Am mărit numărul antrenorilor cu normă întreagă la multe sporturi și vom intensifica selecția din concursurile județene și îndeosebi din cele sătești, în care am început să descoperim copii cu calități deosebite, cum e cazul la lupte. Centrele de copii create în comunele Tulucești, Liești sau orașul Tîrgu Bujor dau talente pe care le aducem lunar la Galați, să lucreze cu specialiștii de aici. Boxul și-a creat un rezervor bogat de talente la Centrul școlar siderurgic (cu cîteva mii de elevi), la Centrul școlar I.R.E.G., la cel al industriei alimentare, construcțiilor ș.a. Caiacul-canoea au o nouă secție la Șc. sp. nr. 1, iar pregătirea nu se mai face pe Dunăre, ci pe un lac, în condiții mult mai bune, care vor fi dezvoltate în continure, cu sprijinul Consiliului popular județean

— Ce ați prevăzut pentru ridicarea calificării cadrelor la nivelul cerințelor actuale?

— Formăm în continuare cadre de specialiști tineri pentru ramurile sportive prioritare în Galați. Pe baza studiului individual, săptămînal vor avea loc în unitățile sportive „mese rotunde" pe probleme ale metodicii instruirii și educației. Cabinetul metodico-științific, cu sprijinul catedrei de specialitate de la Universitate, a întocmit o tematică ce se adresează atît profesorilor de educație fizică, cît și antrenorilor. Aceasta, în paralel cu acțiunea de reciclare aflată în plină desfășurare sub egida C.N.E.F.S., prin federații.

Mircea COSTEA

ÎN TOATE UNITĂȚILE SPORTIVE, UN CLIMAT DE MUNCĂ, ORDINE ȘI DISCIPLINĂ

SPORTUL școală a educației

Pentru majoritatea celor care frecventează lumea sportului sau au tangență cu ea, ca dealtfel și pentru cei ce o compun, acest mediu se constituie drept un mijloc eficient de a face educația fizică, cetățenească și patriotică a unei bune părți a tineretului. Și este firesc să fie așa, cunoscute fiind valențele activității sportive în această direcție, faptul că **regulile și normele morale care guvernează sportul nu sînt altceva decît transpunerea în alt plan, în altă conjunctură a principiilor morale ce definesc relațiile statornicite în societatea noastră socialistă.** Mai sînt însă — și evenimentele din ultima vreme ne-o dovedesc cu argumente convingătoare — oameni care cred că lumea sportului își are un sistem de apreciere al său, în afara cadrului moral al societății. Aceștia consideră adesea că, prin intrarea în arene — fie în postura de sportiv, fie în cea de consumator al spectacolului sportiv — normele de viață și de conduită devin oarecum facultative. Unii tineri care pătrund pe făgașul performanței — și se disting la un moment dat — cad adesea în greșeala de a considera că datoria lor față de sport și societate se oprește aici. De unde și atitudinea de desconsiderare a muncii, a efortului atît în pregătirea sportivă, cît și în aceea de formare ca oameni utili colectivității. Tratînd cu ușurință activitatea pe un plan sau altul (uneori pe ambele), acești sportivi ignorează **una din îndatoririle fiecărui cetățean — aceea de a desfășura o muncă utilă, prin care să răsplătească eforturile făcute de societate pentru a-i crea condiții optime de pregătire și de viață.** Pentru a nu mai intra în perimetrul fotbalului, ne vom opri asupra unui exemplu relatat recent de profesorul tîrgoviștean I. Stănescu, antrenor al divizionarei B de volei SARO. Datorită ivirii condițiilor pentru manifestarea unor astfel de mentalități, tînărul **Dan Oprea** s-a trezit la 18 ani fără nici un rost (fusese eliminat din școală pentru ținută necorespunzătoare), fără o meserie. Venind la SARO, conducerea secției l-a încadrat în producție, dar lui Oprea nu-i plăcea deloc munca. Și, drept urmare, a fugit la altă echipă, de unde avea să revină spășit, reluînd cursurile la seral, însă nu animat și de dorința de a munci serios. Firește, o astfel de atitudine a fost posibilă și datorită lipsei de exigență a educatorilor săi.

De asemenea, unii sportivi consideră drept facultative obligațiile față de colectivul din care fac parte, față de rigorile procesului de pregătire. Cîteva exemple ne-au dat recent scrimerii **Dan Irimiciuc, Corneliu Marin, Marin Mustață, Nicolae Iorgu, Petru Kuki, Magdalena Chezan, Iulian Bertea,** componenți ai loturilor reprezentative, care fie că se sustrag de la o pregătire temeinică și serioasă, fie că absentează de la convocări, sau — cum este cazul ultimului — pretextează că nu pot face față solicitărilor. Alții — boxerii **C. Văran** și **C. Ștefanovici,** de pildă, foști campioni ai țării — manifestă serioase scăderi datorate renunțării la muncă stăruitoare sau vieții nesportive pe care o duc; alții — cazul recent al baschetbalistei **Mariana Andreescu,** de la Rapid — refuză pur și simplu să ia parte la o competiție (Balcaniada) în care se afla în joc prestigiul sportului românesc! **Toate aceste excepții dovedesc că nu pretutindeni conducerile asociațiilor și cluburilor sportive se preocupă la nivelul cerințelor, permanent și cu atenție de educarea sportivilor în spiritul muncii, al atașamentului față de colectiv, al unei conduite exemplare, al formării lor ca oameni multilateral pregătiți. Scăderea exigenței, atitudinea pasivă și concesivă față de încălcarea normelor activității și vieții sportive, atitudine argumentată prin „indispensabilitatea" celor care comit abateri, au avut întotdeauna consecințe dintre cele mai neplăcute pentru secțiile respective care interveneau cu măsuri drastice abia după ce sportivul indisciplinat și delăsător devenea momentan inutil sau cînd își părăsea colectivul.**

Inconsecvența față de propriile măsuri (în multe cazuri se revine fără temei asupra sancțiunilor) denotă pe alocuri o activitate educativă de mîntuială, iar tinerii înclinați spre trîndăvie și viață nesportivă, spre satisfacerea unor interese personale pe seama sportului, nici nu mai iau în serios hotărîrile conducerii unităților din care fac parte. De asemenea, intervențiile acestora pe lîngă organele superioare în scopul atenuării sau anulării unor sancțiuni drepte, dictate împotriva unor sportivi constituie încă o dovadă a neînțelegerii în esență a actului educațional. Astfel de practici, precum și **manifestările violente ale unor conducători** (activiști din cluburi, antrenori etc.) **în timpul competițiilor nu pot constitui decît pilde negative pentru sportivi. În multe cazuri observăm o atitudine tolerantă vizavi de tendințele de chiul, de încălcarea normelor vieții sportive, de conduită necorespunzătoare pe teren și în afara lui.**

În același context trebuie privită și manifestarea publicului spectator față de actul sportiv. **Nu sîntem potrivnici exprimării în cadrul arenelor a simpatiei față de un sportiv sau altul, față de o echipă sau alta, dar de la această opțiune firească a consumatorului de spectacol, de la încurajarea civilizată a favoriților, pînă la insultarea și brutalizarea simpatizanților aflați de partea cealaltă este cale lungă.**

Fotbalul, dar nu numai el, ne-a furnizat exemple regretabile, atitudini care au lezat într-un mod grav nu numai legile nescrise ale ospitalității și fair-play-ului. Nu este admisibil ca spectatorii care se deplasează pentru a-și urmări și încuraja echipa favorită să fie întîmpinați altfel decît ca niște sinceri și fervenți iubitori ai sportului. **Pentru că astfel de manifestări încalcă grav atît normele sportivității cît și pe cele juridice. Iar legile noastre nu se aplică diferențiat, în funcție de conjunctura în care au fost săvîrșite infracțiunile. Iar în numele sportului nu este permis nimănui să comită abateri de la etica cetățenească, acte antisociale, fără a-și primi pedeapsa cuvenită.**

Aspectele negative pe tărîm educativ nu sînt, firește, definitorii pentru mișcarea noastră sportivă. **Caracteristic celor antrenați în activitatea de performanță, instructorilor și educatorilor lor, simpatizanților sportului, este spiritul muncii conștiincioase și permanente pentru desăvîrșirea personalității, aprecierea onestă a eforturilor depuse în pregătire, exigența față de sine și de cei din jur, sportivitatea deplină, comportarea în conformitatea cu principiile eticii și echității socialiste, atît pe terenurile de sport, cît și la locurile de muncă, în viața de familie sau în societate.** Dar, oricît de restrînse ar fi manifestările de felul celor asupra cărora ne-am oprit, ele înseamnă pete întunecate pe fondul unei activități cu țeluri educative dintre cele mai nobile. Pe o activitate care, prin definiție, trebuie să fie pură, imaculată.

La aceste țeluri de mare însemnătate socială trebuie să mediteze mai profund toți cei ce au înalta misiune de educatori.

Aurelian BREBEANU

Antrenorii au cuvîntul

LA TENIS DE MASĂ

FETELE ÎN PROGRES, DAR NIVELUL TEHNIC AL SENIORILOR CONTINUĂ SĂ ÎNGRIJOREZE

Finalele Campionatului republican individual al seniorilor, desfășurate la Cluj-Napoca în perioada 27—29 decembrie, au marcat sfîrșitul anului competițional 1976 și, totodată, mijlocul sezonului nostru internațional. Orice iubitor al tenisului de masă este tentat să aprecieze că, într-un joc sportiv cu atît de pronunțat caracter individual, finalele seniorilor să reprezinte spectacolul cel mai animat și atractiv. În realitate, însă, de mai mulți ani lucrurile nu se prezintă astfel și ne tot consolăm cu constatarea, relativ îmbucurătoare, că se ridică apreciabil calitatea întrecerilor în competițiile copiilor și juniorilor.

Campionatul divizionar pe echipe a inviorat activitatea mai multor secții din cluburi, nu în aceeași măsură și preocuparea lor pentru crearea de valori individuale în pepiniera proprie. În fața acestui tablou persistent al ultimilor ani, ce ne relevă campionatul republican de seniori? Un număr extrem de scăzut la capitolul seniori (senioare) capabili să genereze disputa firească a unei asemenea întreceri. Unde nu e disputa dispare interesul și mobilul unei propagande corespunzătoare care să atragă un public mai numeros, chiar și într-un oraș cu tradiții la nivelul Clujului-Napoca.

Aproximativ 80 de sportivi reprezintă cifra constantă a participanților la ultimele ediții. În dorința de a stimula întrecerea valorică a nivelului de joc, F.R.T.M. a mărit cu ani în urmă gradul de dificultate al obținerii categoriei I de calificare sportivă, care dă dreptul de joc direct în faza finală. Pentru toți ceilalți jucători baremul de participare e limitat la 16 fete și 16 băieți, într-un concurs premergător finalei. Este cu totul regretabilă absența la o asemenea finală individuală, indiferent care ar fi cauzele, a clubului divizionar Politehnica București, ca și a unor jucători de categoria I sau jucători activi în divizie, ca Gyöngyösi Ildiko, Nicolae Stelian, Gelu Păuna, Marius Bodea, Iancu Singeorgean ș.a. În contrast cu aceștia, se remarcă Magdalena Lessay, veterană a C.S. Arad, care a obținut la simplu-femei un meritat loc pe podium.

Sportivii secțiilor de la C.S. Arad și Progresul București s-au prezentat cel mai bine, urmați de cei de la C.S.M. Cluj-Napoca, Universitatea Craiova și Gloria Buzău. Ne referim în principal la comportarea tehnică a sportivilor, în raport cu potențialul seniorilor existenți în secții, cu jocul prestat de ei. Antrenorii Emil Prokopetz, Nicolae Angelescu, Farkas Paneth, Virgil Bălan și Emil Băcioiu merită felicitări pentru unele performanțe obținute la finala seniorilor și, în general, pe plan intern. Pentru performanțe de nivel internațional în anul 1976 ar merita felicitat numai Emil Prokopetz (C.S. Arad).

Nivelul tehnic general al campionatului de seniori continuă să îngrijoreze. În comparație cu anul 1975, concepția de joc a fetelor ni se pare îmbunătățită. Junioarele joacă mai curajos și mai ofensiv, dar nu suficient de bine. Semifinala probei de simplu-fete dintre Mihuț și Ferenczi, ambele de la C.S. Arad, ne-a plăcut, sub aspectul tehnic și al combativității. Progresul lor inspiră optimism. Pe Maria Alexandru (Progresul Buc.) cucerirea titlului republican la simplu și dublu-femei nu o mai supune de mult la eforturi deosebite. La probele amintite ea nu a pierdut nici un set! Dar longevitatea sportivă și valoarea ei constantă nu justifică decalajul dintre ea și celelalte jucătoare...

Lotul de băieți seniori s-a diluat. Cei 4 semifinaliști și-au dispus însă șansele cu multă ambiție și Gheorghe Teodor a cîștigat pe merit. Virtuozitatea și forța sa de joc nu sînt însă de natură să ne satisfacă. Cristinel Romanescu a fost singurul junior care s-a întrecut de la egal la egal cu fruntașii seniori și la dublu-mixt, împreună cu Eva Ferenczi (la 15 ani abia împliniți), a cucerit un titlu în întrecere cu cupluri superior cotate.

Orașul Cluj-Napoca s-a dovedit o gazdă ospitalieră, pe măsura tradiției și a performanțelor generate în trecut. Recentul campionat nu i-a adus satisfacțiile dorite la nivelul seniorilor, în principal datorită formei slabe a singurului senior rămas în club, fostul campion republican Șerban Doboși. Oricît de multe speranțe ne inspiră juniorii săi, existența unui singur senior de valoare și dispariția totală a senioarelor nu constituie un bilanț pe măsura aspirațiilor acestui oraș. În ciuda ultimelor constatări, interesul și priceperea cu care organele de conducere ale C.J.E.F.S. Cluj și ale C.S.M. Cluj-Napoca au sprijinit și urmărit întrecerile, condițiile de lucru nou create și corpul de antrenori ambițios și priceput reprezintă un potențial valoros, care obligă la performanțe înalte.

Cerințele semnalate nu pot fi realizate peste noapte. Ele necesită o muncă de profunzime, cu măsuri organizatorice la nivelul secțiilor și antrenorilor, care să fie aplicate cu competență și, mai ales, perseverență. Îmbunătățirea aspectului practic al procesului de instruire trebuie să stea în centrul preocupărilor tehnicienilor, în dauna unor polemici și ambiții sterile. Numai în contextul unei năzuințe colective se poate realiza atmosfera de lucru necesară performanțelor înalte.

ELLA CONSTANTINESCU
antrenoare federală

17 ECHIPE LUPTĂ PENTRU DOUĂ LOCURI ÎN PRIMA DIVIZIE LA TENIS DE MASĂ

SF. GHEORGHE, 10 (prin telefon). Tenisul de masă continuă să fie în actualitate aici. Luni a început Campionatul de calificare pentru seniori și senioare, în vederea promovării în prima divizie de tenis de masă. Participă 6 echipe de fete și 11 echipe de băieți, repartizate astfel: fetele, o serie, vor juca în turneu, iar băieții au fost împărțiți în cinci serii. La feminin participă echipele: C.S.M. Iași, Comerțul Tg. Mureș, Progresul Lugoj, Politehnica București, Voința Singeorgiul de pădure și Școala sportivă nr. 1 București. Iată rezultate din întrecerea echipelor masculine: Ardeleana Satu Mare — Șc. sp. Odorheiu Secuiesc 9—7, I.G.A.B.F. Buc. — Celuloza Piatra Neamț 9—0, Metalul Oțelu roșu — A.S. Armata Sibiu 9—3, Oțelul Galați — Voința Bacău 9—2, Unirea Sf. Gheorghe — Proiectantul Tulcea 9—0, Voința Deva — Sănătatea Suceava 9—3.

De remarcat faptul că la acest campionat de calificare au apărut noi centre de tenis de masă. Bunăoară, la băieți: **Metalul Oțelu roșu, A.S.A. Sibiu, Proiectantul Tulcea, Sănătatea Suceava și Celuloza Piatra Neamț.**

Gh. BRIOTĂ, coresp.

CICLISMUL ÎȘI REDOBÎNDEȘTE ÎNCREDEREA ÎN FORȚELE SALE

• 25 DE RUTIERI ȘI PISTARZI PĂȘESC ÎN 1977 CU GÎNDUL LA J.O. '80

• LOTUL PENTRU CEA DE A XXX-a EDIȚIE A „CURSEI PĂCII"

Ajutat, sprijinit continuu — pentru tradiția, frumusețea și bunele sale performanțe de altădată — ciclismul s-a angajat ferm să se integreze familiei olimpice românești, să reintre în arenă în 1980. Și nu oricum, ci cu o medalie în proba de 100 km contratimp pe echipe.

Cei mai mulți cred în această idee. Există precedentul fericit al unui loc IV la campionatul mondial, există și acele performanțe repetate sub 2 h.10:00. Dar ceea ce le oferă acestora suport moral este existența unui colectiv de tehnicieni care îmbină experiența și știința cu tinerețea și dorința de afirmare, existența unui fond uman deosebit de valoros.

Se poate spune că acțiunea pornită de ciclism constituie un unicat în îndelungata sa istorie. De-a lungul întregului sezon competițional al anului 1976, tehnicienii au urmărit cu atenție și perseverență tînăra generație de rutieri. La sfîrșit a fost întocmită o listă de aproape 50 de speranțe. Convocați la București, cei 50 de candidați au fost supuși unui examen medical complex. Testului medical i s-au adăugat unul tehnic și altul de gabarit. La sfîrșit a fost alcătuită o listă de 20 de cicliști tineri, cărora li s-au adăugat 5 sportivi consacrați. Din acest lot de cicliști — rutieri și pistarzi — se vor alcătui echipele reprezentative pentru competițiile anului 1977. Iată lista sportivilor susceptibili de a îmbrăca tricourile „naționalei":

Vasile Teodor (Dinamo) — 29 de ani, 1,74 m; **Mircea Romașcanu** (Dinamo) — 23 — 1,77; **Nicolae Savu** (Dinamo) — 21 — 1,80; **Ilie Butaru** (Dinamo) — 21 — 1,74; **Nanciu Sîrbu** (Dinamo) — 19 — 1,90; **Traian Sîrbu** (Dinamo) — 19 — 1,76; **Dan Bonciu** (Dinamo) — 19 — 1,93; **Adrian Nicolae** (Dinamo) — 19 — 1,81; **Florian Vlașcu** (Dinamo) — 18 — 1,82; **Ștefan Laibner** (Dinamo) — 29 — 1,85; **Ion Cojocaru** (Steaua) — 23 — 1,81; **Eugen Dulgheru** (Steaua) — 23 — 1,72; **Andrei Antal** (Steaua) — 19 — 1,72; **Ilie Totora** (Steaua) — 20 — 1,77; **Ion Nica** (Steaua) — 20 — 1,85; **Costică Bonciu** (Steaua) — 21 — 1,87; **Ion Paraschiv** (Voința București) — 19 — 1,77; **Andrei Sipos** (Muresul Tg. Mureș) — 18 — 1,79; **Ladislau Filip** (Voința Arad) — 19 — 1,77; **Ionel Gancea** (Voința Arad) — 18 — 1,83; **Victor Bănescu** (Hidrotehnica Constanța) — 18 — 1,80; **Vasile Chifor** (C.S.M. Cluj-Napoca) — 18 — 1,84; **Ion Radu** (Metalul Plopeni) — 18 — 1,77; **Constantin Căruțașu** (Petrolul Ploiești) — 18 — 1,82; **Ion Cernea** (Olimpia București) — 25 — 1,73.

Dintre acești alergători se va selecționa echipa participantă la cea de a XXX-a ediție a „Cursei Păcii". În principiu, pentru această mare întrecere internațională sînt vizați **Vasile Teodor, Mircea Romașcanu, Ion Cojocaru, Eugen Dulgheru, Andrei Antal, Ion Cernea** și **Ion Nica.** Un alt obiectiv este Campionatul Balcanic din 1977, care se va desfășura la București și Brașov, în luna iulie. Echipa României își propune să cîștige primul loc și să realizeze o performanță de timp promițătoare pentru evoluția sa viitoare.

Colectivul de tehnicieni (antrenor-coordonator — **Nicolae Voicu,** antrenori — **Ion Stoica** și **Ion Ardeleanu,** medic — **Mircea Răzuș**) va supraveghea — ajutat de prof. **Nicolae Oțeleanu** — modul în care atît rutierii și pistarzii experimentați, cît și cei tineri participă la îndeplinirea programului de pregătire. Din 1978, obiectivele vor fi amplificate, cuprinzînd și campionatele mondiale, cel puțin două echipe pentru proba de 100 km contratimp trebuind să corespundă exigențelor. Aceasta în ideea de a avea un lot mai mare de oameni cu talent și pregătire egală la nivel ridicat, din care să poată fi selecționată echipa reprezentativă.

Firește, nu este ușor. În primul rînd pentru că marea majoritate a tinerilor cooptați în acest lot corespund doar în ceea ce privește starea de sănătate și gabaritul, din punct de vedere al pregătirii (fizice, tehnice și tactice) fiind realmente începători. Deci, totul trebuie luat de la început, în multe cazuri chiar de la abecedarul ciclismului de performanță. O mînă de oameni entuziaști și-au luat însă sarcina să ajungă cu acești tineri pe culmile măiestriei, să facă din ei cicliști de mare performanță. În competițiile anului 1977 (și în viitor) toată „suflarea ciclistă" va trebui însă să contribuie la ridicarea mediilor orare, la creșterea combativității sportului nostru cu pedale. La cluburi, antrenorii au datoria să abdice de la măruntele (uneori meschinele) interese individuale, pentru a servi sportul în întregimea lui, interesele majore ale reprezentării la un înalt nivel pe plan internațional.

Hristache NAUM

„CUPA ȘCOLILOR SPORTIVE" LA HOCHEI — UN SUCCES

La Ploiești s-a desfășurat în vacanța de iarnă a elevilor o interesantă competiție de hochei pentru copii: **„CUPA ȘCOLILOR SPORTIVE".** Rezultatele și clasamentul final au apărut în ziarul nostru de luni. În completarea lor, l-am rugat pe ing. **Constantin Țico,** delegatul F.R.H. la acest turneu, să ne împărtășească unele impresii privind această întrecere.

„Trebuie subliniată de la început, ne-a spus interlocutorul nostru, **utilitatea competiției, care a reunit mici hocheiști, între 12 și 15 ani, din opt orașe, cinci dintre acestea fiind dotate cu patinoare artificiale. În general, nivelul patinajului concurenților poate fi socotit satisfăcător. O remarcă specială pentru clujeni** (copii de 12—13 ani) **care au excelat la acest capitol. De asemenea, ne-a impresionat faptul că micii jucători cunosc foarte bine regulamentul de hochei, în unele cazuri chiar mai bine decît... seniorii. Experiența este pozitivă și întrecerea trebuie să devină tradițională. Aș sugera, însă, organizatorilor să limiteze vîrsta participanților pe un interval mai mic: 13—14 ani, deoarece la 15 ani copiii pășesc în categoria juniorilor. La Ploiești lupta a fost adesea inegală între formații alcătuite din copii de 12—13 ani și altele avînd jucători cu 2 ani mai mari. La această vîrstă asemenea diferențe sînt determinante.**

Victoria în turneu a revenit pe merit echipei Școlii sportive nr. 2 **din Galați, centru care, în ultimii ani, se remarcă în mod deosebit pentru aportul pe care îl aduce la dezvoltarea hocheiului în rîndurile copiilor și ale tineretului. O formație valoroasă, de perspectivă, a prezentat și** Liceul nr. 1 **din Miercurea Ciuc. Ea a suportat însă handicapul unui meci pierdut prin „forfait", din cauza lipsei formelor de legitimare și a vizei controlului medical. Evident că finala normală a turneului trebuia să-i opună pe micii hocheiști din Galați și Miercurea Ciuc.**

În încheiere aș vrea să adresez mulțumiri și felicitări organizatorilor, Ministerului Educației și Învățămîntului, care — prin Inspectoratul școlar județean Ploiești — au asigurat întrecerii un cadru ireproșabil".

LA MIERCUREA CIUC, SURPRIZELE CONTINUĂ

Etapa a 3-a a întrecerii din cadrul seriei secunde a Diviziei naționale A a fost una a surprizelor, ne transmite corespondentul nostru **V. Pașcanu.**

Astfel, în meciul Agronomia Cluj-Napoca — Avîntul Odorhei de la scorul de 0—4 studenții clujeni au reușit să întoarcă rezultatul în favoarea lor și să obțină victoria în ultimele secunde ale partidei: 6—5 (0—4, 1—0, 5—1). Au marcat **Baka, Magyari** și **Solomon,** cîte 2 pentru Agronomia, respectiv **Horvath** și **Andrei** cîte 2 și **Györgypal.**

După ce a cîștigat derbyul turului cu Sportul studențesc A.S.E., Unirea Sf. Gheorghe a pierdut surprinzător în fața formației Liceului nr. 1 din M. Ciuc. Elevii au jucat cu mult aplomb, cîștigînd pe merit: 5—4 (3—1, 1—1, 1—2). Au marcat: **Todor** (2), **Csata, Gall** și **Tamas** pentru învingători, respectiv **Osvath** (2), **Baka** și **Kedves.**

În lipsa schiurilor și a săniuței, o improvizație ca aceea din fotografie este binevenită, prilej de veselie pentru elevii care și-au petrecut vacanța la munte Foto: N. DRAGOȘ

OZONUL BUCEGILOR, TONIFIANT PENTRU ÎNVĂȚĂTURĂ ȘI SPORT

În zilele strălucitoare ale vacanței am avut prilejul să întîlnim pe creste, prin văi și pe pantele Bucegilor îmbrăcați în valurile zăpezii, buchete de școlari de toate vîrstele, conduși de profesori, antrenori și instructori inimoși, care-i inițiau în tainele frumosului, în cuceritorul mister al muntelui, în secretele schiului. Masivul se transformase, în acele zile de vacanță, într-un „stup", de la care și spre care roiau grupuri masive de școlari-schiori, copii cu săniuțe, cu schi-boburi sau pur și simplu „eroii" unor bătălii cu zăpadă. Toate cabanele au fost pline. Astfel, la Cota 2 000, 60 de elevi de la liceele „Gh. Șincai", nr. 8 și de Mecanică nr. 1 din Capitală, conduși de profesorii **Valentin Oancea** și **Maria Popescu,** au practicat intens schiul, au făcut excursii spre Piatra Arsă, Padina și Babele. Serile se încheiau prin jocuri de cabană, cei mai îndemînateci fiind răsplătiți cu diplome și ciocolată. Aceleași premii au fost distribuite celor mai buni schiori și concurenți la săniuțe.

La Vîrful cu Dor, am întîlnit — în urmă cu cîteva zile — 46 dintre cei mai buni inotători ai țării, aflați într-o tabără de vacanță, de pregătire. Ei alternau schiul, săniușul cu pregătirea specifică — înotul — în frumosul bazin din incinta hotelului sinăian Montana. I-am urmărit deseori pe **Anca Micläuș, Carmen Bunaciu, Daniela Georgescu, Ilarion Svetz, Adrian Horvat** și pe alții („dirijați" de antrenorii **Tiberiu Munteanu, Cristina Șoptereanu, Dan Ionescu** și **Ștefan Ionescu**) și putem spune cu mîna pe inimă că pe schiuri manifestau aceeași îndemînare ca în apă.

La Cota 1 500, 67 de elevi ai Liceului „Ion Neculce", îndrumați de profesorii **Radu Tunaru, Justin Popescu** și **Alexandru Grigore,** au făcut practică în tehnica schiului. La Piatra Arsă, 200 de elevi ai liceelor „Gh. Lazăr", nr. 11 și de la Casa pionierilor din București au schiat pe „piciorul" Babelor sau au deslușit tainele alunecării cu schiurile de fond pe platoul din jurul cabanei.

În zilele vacanței, toate cabanele deveniseră „grădinițe" și școli în care s-a silabisit „buchea" muntelui și a schiului într-o joacă prelungă, care a oțelit trupul și a desfătat sufletul, pregătindu-i pe elevii-sportivi să parcurgă trimestrul al doilea al anului școlar cu vioiciune, cu dorința permanentă de a învăța cît mai bine.

Mihai BĂRĂ

CEI MAI BUNI SPORTIVI ROMÂNI AI ANULUI 1976

STABILIȚI DE FEDERAȚIILE DE SPECIALITATE

AUTOMOBILISM

1. ȘTEFAN IANCOVICI (Dacia Pitești), 2. Eugeniu Ionescu-Cristea (IOB Balș), 3. Vasile Szabo (IOB Balș), 4. Petre Vezeanu (Dacia Pitești), 5. Doru Gîndu (IOB Balș), 6. Ludovic Balint (CSU Brașov), 7. Neculai Mihăilescu (ACR București), 8. Mircea Chicin și Cornel Tit (ITA Timișoara), 9. Marin Dumitrescu (ACR București), 10. Ștefan Vasile (IOB Balș).

AVIAȚIE SPORTIVĂ

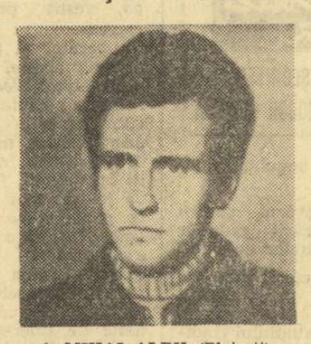

1. MIHAI ALBU (Ploiești) — zbor cu motor; 2. Cezar Rusu (Brașov) — zbor cu motor; 3. Gheorghe Uță (București) — zbor cu motor; 4. Ilie Neagu (București) — parașutism; 5. Ion Bucurescu (Ploiești) — parașutism; 6. Eva Lutsch (Cluj) — parașutism; 7. Romeo Vlădescu (Brașov) — planorism; 8. Boris Grabcev (București) — planorism; 9. Elena Coțovanu (Brașov) — planorism; 10. Virgil Dumitrescu (București) — parașutism de turn.

KARTING

1. GHEORGHE UDREA (CSU Brașov), 2. Constantin Nedelcu (CSU Brașov), 3. Alexandru Anca (Măgura Cisnădie), 4. Teodor Birle (Cutezătorii Arad), 5. Gheorghe Stanciu (Calculatorul București), 6. Nicolae Trifu (Motor IRA Cluj-Napoca), 7. Emil Cironeanu (Calculatorul București), 8. Constantin Pușcaș (Cibinium Sibiu), 9. Stelian Bot (CSU Brașov), 10. Marcel Natanail (Cibinium Sibiu).

ORIENTARE SPORTIVĂ

1. ALEXANDRU FEY (Voința Cluj-Napoca), 2. Gheorghe Horwaty (Voința Cluj-Napoca), 3. Eva Szantay (Voința Cluj-Napoca), 4. Paula Chiurlea (ITB București), 5. Mircea Ticleanu (Dacia București), 6. Ildiko Horwaty (Voința Cluj-Napoca), 7. Lucian Gălateanu (Universitatea București), 8. Ion Gheuca (Universitatea București), 9. Marin Dumitru (Voința Craiova), 10. Tiberiu Konreich (Voința Cluj-Napoca).

VOLEI

1. CORNELIU OROS, 2. Victoria Banciu, 3. Laurențiu Dumănoiu, 4. Mircea Tutovan, 5. Gabriel Udișteanu, 6. Irina Petculeț (toți de la Dinamo București), 7. Sorin Macavei (Steaua), 8. Liliana Pașca (Universitatea Craiova), 9. Petre Ionescu (Steaua), 10. Carolina Nan (Penicilina Iași).

YACHTING

1. MIHAI BUTUCARU (C.N.U. București), 2. Cristian Tabacu (C.N.U. București), 3. Petre Purcea, 4—5. Alexandru Ion, Florian Panaitescu (toți de la Știința Constanța), 6. Gheorghe Nicolacioiu (Electrica Constanța), 7—8. Mircea Carp, Adrian Arend (ambii de la C.N.U. București), 9—10. Daniel Radu, Sandu Tudor (ambii de la Știința Constanța).

ASPECTE RELEVATE DE ANTRENORII PARTICIPANȚI LA RECENTA CONSFĂTUIRE ORGANIZATĂ DE F.R.F.

Continuăm astăzi să prezentăm spicuiri din luările de cuvînt la consfătuirea antrenorilor din diviziile A și B. Aceste spicuiri sînt prezentate în ordinea în care antrenorii respectivi au luat cuvîntul.

R. COSMOC (F. C. Bihor) : „Ciclul săptămînal, cu cele două antrenamente de pregătire fizică, a fost binevenit. Echipele care participă la cupele europene suferă sub aspectul informării privitoare la viitorii adversari. Acestea se rezumă, de multe ori, la simple informări verbale. Alteori, ca în cazul Politehnicii Timișoara pentru întîlnirea cu Slavia Sofia, nu se știe nimic despre viitorul partener de întrecere. În altă ordine de idei, trebuie stabilite mai precis unele aspecte ale relațiilor jucători-club-antrenor. În privința antrenorilor, e dăunătoare situația actuală, în care marea majoritate a celor pregătiți pentru această profesie nu activează în domeniul fotbalului".

I. OANĂ (Politehnica Iași) : „Cred că analiza nu a avut suficiente date și deficiența provine și din realitatea că grupul observatorilor, care le furnizează, nu este constituit numai din oameni competenți, buni cunoscători ai problemelor fotbalului și cu autoritatea morală necesară. Un aspect neglijat în analize a fost și acela al arbitrajelor, care au fost de slabă calitate uneori, influențînd direct unele rezultate. Rezultatele echipelor noastre reprezentative în 1976 au fost nesatisfăcătoare, cu excepția celor ale lotului de tineret. Echipa pe care o antrenez nu este bine situată nici în clasament și nici în aprecieri. Ea s-a comportat sub posibilitățile jucătorilor. Am avut și unele frămîntări, care s-au făcut simțite și în randamentul individual. Consider că s-a făcut foarte bine renunțîndu-se la selecționarea în lot a jucătorilor nedisciplinați. Și noi avem diferite mijloace, la echipele de Divizia A, pentru realizarea unei perfecte discipline, dar nu le folosim eficient. Pentru ridicarea nivelului fotbalului, e nevoie de o producție mai însemnată, cantitativ și calitativ ; dar, în ultima perioadă de timp, această producție este foarte slabă, semn că la centrele de juniori și copii munca nu e corespunzătoare. Consider că reprezentativa națională are posibilități de calificare la C.M., adversarii avînd stiluri care ne convin. Din informarea prezentată privitoare la situația antrenorilor rezultă că 20 de echipe de Divizia B nu au norme întregi pentru antrenori. E o situație greu de admis. După cum atît de nu-

- Prea mulți antrenori calificați se află în afara activității
- Este nevoie de observatori federali competenți și din punct de vedere tehnic
- Sînt necesare colocvii antrenori-arbitri
- Mai multă atenție selecției
- Se neglijează folosirea aparaturii auxiliare în instruire

meroși absolvenți I.E.F.S. cu specializarea fotbal trebuie atrași în activitatea de instruire".

C. TEAȘCĂ (Universitatea Craiova) : „Consider că organizarea cursurilor de perfecționare este prea rară. Din 1974 nu s-au mai ținut asemenea cursuri. Noi, antrenorii, trebuie să facem totul spre a îmbunătăți jocul la toate capitolele. Trebuie să îmbunătățim volumul și intensitatea antrenamentelor, rezistența față de sarcinile duble din jocul modern, trebuie îmbunătățită calitatea muncii, trebuie instaurată ordinea și disciplina. Analiza nu poate fi nici ea mai bună decît fotbalul jucat. Datele nu sînt reale pentru că observatorii nu sînt cunoscători în totalitatea lor. Trebuie să se facă totul pentru dotarea cu terenuri de antrenament a cluburilor și asociațiilor de la eșalonul performanței, pentru că numai așa se va putea lucra și cu echipele de juniori și copii la nivelul pretins de performanță. Transferările să se facă numai pe bază de dezlegare. Conducătorii sînt schimbați prea des. Din această cauză, mulți nu sînt competenți și, inevitabil, intrăm noi, antrenorii, în treburile conducătorilor. Ca antrenori trebuie promovați și încurajați jucătorii care au fost exemple de conduită. Să fie afiliate numai echipele care dispun de necesarul de terenuri și instalații. Trebuie ca F.R.F. să-și îmbunătățească mai mult controlul în teren. Propun ca antrenorii de mare prestigiu, aflați la pensie, să fie și ei utilizați de Colegiul central pentru munca de îndrumare și control. Sînt necesare întîlnirile dintre colegiile de antrenori și arbitri pentru lămurirea tuturor problemelor legate de joc și regulament".

GH. OLA : „Pregătirea fizică a jucătorilor noștri este considerată — și pe bună dreptate — nesatisfăcătoare. Totul pornește de la insuficientele calități native ale jucătorilor. Deci greșeli de selecție. Trebuie stabilite teste pentru selecție, pentru a se ajunge la eliminarea actualelor deficiențe".

C. DRĂGUȘIN : „Analizele au prezentat date concrete culese prin observatori și din ziarul „Sportul". Dar ele trebuiau să meargă și la cauzele care au dus la situațiile ilustrate prin cifre. Se impune, deci, să interpretăm cu seriozitate, în profunzime, datele statistice. După opinia mea, fotbaliștii noștri nu prezintă o tehnicitate deosebită și se acordă prea puțin timp în antrenament acestui factor. Se neglijează și folosirea aparaturii auxiliare. Ca și testarea jucătorilor, care se cere mai serios, mai insistent făcută. Consider că antrenorii secunzi de la echipele de Divizia A trebuie să fie cei care înregistrează jocul, pentru a exista mereu date obiective în privința fiecărei întîlniri".

★

La sfîrșitul acestor luări de cuvînt, **Ștefan Covaci**, vicepreședinte al F.R.F., a făcut referiri la problemele cele mai importante ridicate de tehnicieni, arătînd că ele sînt în atenția forului de specialitate. Ele vor constitui obiectul apropiatei reuniuni a Comitetului federal, care va discuta și adopta un vast program de activitate a fotbalului, program menit să asigure ridicarea calitativă a acestei ramuri sportive.

FOTBAL

ALTE DIVIZIONARE A ÎN PLIN PROCES DE INSTRUIRE

DINAMO, O SĂPTĂMÎNĂ ÎN BUCUREȘTI, APOI LA SINAIA. Și liderul de toamnă a sunat adunarea. După obișnuita vizită medicală efectuată la mijlocul săptămînii trecute, dinamoviștii au făcut vineri și sîmbătă primele două antrenamente. Ieri, în programul de pregătire, antrenorii **Ion** și **Lică Nunweiller** au inclus, pe lîngă ședința de instruire în aer liber, și un antrenament de forță, la sală. În perioada 17—31 ianuarie, întreg lotul își va muta sediul pregătirilor la munte. Ca și în alți ani dinamoviștii se vor afla la Cumpătul, lîngă Sinaia.

LA PROGRESUL, UN NUME NOU ÎN CONDUCEREA TEHNICĂ. Nici o noutate în lotul Progresului, în schimb la conducerea tehnică s-a mai adăugat un nume, acela al lui **Nicolae Onidă**, care va pregăti echipa împreună cu **Dumitru Baboe**. De la antrenamentele care au început la sfîrșitul săptămînii trecute absentează (motivați) **Iorgulescu** și **Roșu**, plecați la cursul de schi din Paring, din cadrul I.E.F.S.-ului, institut al cărui studenți sînt. Pregătirea se va desfășura pînă la sfîrșitul săptămînii la baza Progresul, în aer liber și la sală, urmînd ca în perioada 15—30 ianuarie antrenamentele să aibă loc pe stadionul Tractorul din Brașov.

U.T.A. SE AFLĂ DE IERI LA PĂLTINIȘ. Vizita medicală și primele antrenamente de readaptare a organismului la efort s-au desfășurat la Arad. De ieri, arădenii se află în stațiunea Păltiniș, unde vor pune un deosebit accent pe acumulările fizice, pînă la 23 ianuarie, cînd vor reveni în localitate. Fundașul **Ologeanu**, operat de menisc, se află la tratament la Băile Felix. Din vechiul lot de jucători nu mai fac parte **Pojoni**, devenit instructor la centrul de copii și juniori, **Uilecan** și **Sima**, transferați la divizionara C Strungul Arad, și **Hirmler**, la Rapid Arad. Lotul echipei a fost împrospătat cu atacanții **Bizău** și **Butas**, de la Strungul Arad, și cu fundașul **Gall**, de la Rapid Arad. Pînă la 9 februarie, textiliștii vor susține mai multe jocuri de verificare, după care vor pleca într-un turneu în R.D. Germană.

F.C. BIHOR A PROMOVAT PATRU JUNIORI. În intenția de a-și întineri lotul de jucători, F.C. Bihor a promovat în rîndurile primei echipe patru juniori talentați, formați în pepiniera proprie. Este vorba de fundașii **Horvath** și **Blaga**, de mijlocașul **Kiss** și atacantul **Zare**. Pînă la 15 ianuarie, antrenamentele se vor desfășura în localitate, după care bihorenii se vor deplasa în stațiunea Stîna de Vale, unde vor rămîne pînă la sfîrșitul lunii. În această perioadă ei vor reveni la Oradea pentru o zi, la 23 ianuarie, cînd vor susține un joc de verificare cu lotul reprezentativ. De la 1 februarie, în preocuparile antrenorilor **R. Cosmoc** și **Al. Muta** se vor afla jocurile amicale cu caracter de omogenizare. Au și fost perfectate o suită de întîlniri, dintre care amintim pe cele cu echipele V.F.C. Debrețin și Bekescsaba (din Ungaria), cu U.T.A., Politehnica Timișoara, Olimpia Satu Mare și altele.

F.C.M. GALAȚI ARE UN NOU ANTRENOR SECUND. Zilele de 7, 8 și 9 ianuarie au fost afectate unui complex control medical. De ieri, lotul gălățean, sub conducerea antrenorilor **V. Tilmaciu** și **P. Moțoc**, care îl înlocuiește pe **Guță Tănase**, s-a deplasat la pădurea Gîrboavele, de lîngă Galați, pentru o perioadă de 10 zile. După aceea, în funcție de starea vremii, echipa va rămîne în localitate sau se va deplasa într-o altă zonă, în vederea unei suite de jocuri amicale. **Burcea** este în continuare indisponibil, dar sînt speranțe ca și el să-și reia curînd antrenamentele. Iată și două noutăți în lot : **Ploeșteanu** și **Adamache** de la Victoria Tecuci. De curînd a avut loc reorganizarea clubului, acesta fiind preluat de Combinatul siderurgic din Galați.

A.S.A. TG. MUREȘ PLEACĂ LA SOVATA. Timp de șase zile antrenamentele au loc în localitate, iar sîmbătă lotul mureșenilor se va deplasa la Sovata, unde își va desfășura pregătirile pînă la sfîrșitul lunii. În lotul primei echipe, un nume nou : atacantul **Ruja**, transferat de la Metalotehnica Tg. Mureș, formație care activează în campionatul județean. În preocupările clubului se află și amenajarea unei saune, la stadion, care va fi gata pînă la reluarea campionatului. De la 1 februarie, A.S.A. are în proiect o serie de jocuri de verificare, cu caracter de omogenizare.

Iată-i pe jucătorii de la Progresul, la unul din antrenamentele efectuate în aceste zile pe stadionul din strada Dr. Staicovici. În primplan, de la stînga la dreapta, Tevi, Grama și Apostol

Foto : I. MIHĂICĂ

POPASURI ÎN DIVIZIA C

CURSĂ ÎNTRE ECHIPELE DIN ANINA ȘI MOLDOVA NOUĂ

În prima jumătate a campionatului, una din cele mai echilibrate serii a fost cea bănățeană, a VIII-a, în care echipa de pe locul 3 în clasament are un plus de numai patru puncte față de penultima clasată, cea de pe locul 15. Duelul formațiilor de pe pozițiile 1—2 este la fel de pasionant, cele două concurente fiind departajate doar de un punct : **Minerul Anina** 21 puncte (golaveraj + 16), **Minerul Moldova Nouă** 20 puncte (+18). De-a lungul turului, în cele 15 etape, s-au perindat ca lideri cinci echipe, printre care și noua promovată **Nera Bozovici** (în etapa I, cînd a întrecut la scor, 6—0, pe Banatul Timișoara) ; au urmat la șefie **Minerul Anina** (7 etape), **Minerul Moldova Nouă** (3), **Metalul Oțelu roșu** (2) și **Vulturii Textila Lugoj** (2).

O situație nemaiîntîlnită în alte grupe se constată în această serie, și anume, succesul cu care și-au apărat șansele echipele gazde, ele cîștigînd în 95 din cele 120 de jocuri. Oaspeții au obținut victorii în numai 7 meciuri, cifră nemaiîntîlnită în altă serie. „Recordul" îl deține fosta divizionară B, **Minerul Moldova Nouă**, victorioasă „afară" în două partide (în etapa I și a IX-a) ; iar cite un meci au cîștigat **Laminorul Nădrag** (etapa a XV-a — debutantă în Divizia C, care a avut o evoluție ascendentă, terminînd turul pe valorosul loc 4), **Electromotor Timișoara** (etapa a VI-a), **Metalul Bocșa** (etapa a VI-a), **Metalul Oțelu roșu** (etapa a IV-a) și **Vulturii Lugoj** (etapa a VIII-a). După cum se vede, fruntașa seriei, formația din Anina, n-a reușit să învingă în deplasare nici o echipă. **Înaintările seriei a VIII-a sînt, după numărul mare de goluri — 377 (media de meci : 3,14) — cele mai productive, dar cu precădere pe teren propriu, căci în deplasare n-au înscris decît 73 de goluri.**

Sportivitatea a fost mult neglijată în această serie. În „cazierul" comisiei de disciplină figurează 11 echipe cu 32 de jucători suspendați pentru diferite abateri. Cele mai elocvente cazuri sînt : Minerul Moldova Nouă (5 jucători suspendați pe 23 de etape), Strungul Arad (4 jucători — 28 etape — plus suspendarea terenului pe 6 etape !), Metalul Bocșa (5 jucători — 14 etape și, o interdicție de a organiza jocuri pe teren propriu timp de 3 etape) etc. **O situație destul de gravă care trebuie să pună pe gînduri atît conducerile secțiilor cît și organele sportive locale !**

Despre fruntașa seriei : **MINERUL ANINA (situația în clasament : 1 15 8 5 2 25—9 21 p)**

A revenit în Divizia C în 1975 după ce a activat o perioadă îndelungată în campionatul secund (6 ani). Echipa este antrenată de **Dănilă Otiman.** Lotul de jucători : **Secui, Boniș — Șchiopu, Alexandru, Calotă, Dima, Olaru, Constantin — Cormoș, Niță, Simion, Damian, Neicu — Vacai, Stingaciu, Frenț, Pavel** și **Copăceanu.** Vîrsta medie a lotului — 24 de ani. Cel mai tînăr — **Ion Simion** (18 ani), promovat în 1976, împreună cu juniorul Frenț ; cel mai în vîrstă — portarul **Ion Boniș** — 33 ani ; cel mai vechi jucător în echipă **Gheorghe Damian** — din 1965 ; căpitanul echipei — **Viorel Șchiopu ;** golgeter în tur — extrema **Copăceanu** — 6 goluri. Următorii trei jucători au avut de-a face cu... comisia de disciplină a F.R.F., în toamnă : Secui (suspendat pe 3 etape), Neicu (2 etape) și Calotă (o etapă). Cele două înfrîngeri, Minerul Anina le-a suferit în deplasare, în fața echipelor Unirea Sînnicolau (0—4) — în etapa a IX-a și Laminorul Nădrag (0—1 în etapa a XII-a). Toate cele opt meciuri jucate acasă le-a cîștigat, inclusiv cel cu principala ei rivală, Minerul Moldova Nouă (1—0). În deplasare a totalizat 5 puncte, toate din rezultate de egalitate (de trei ori 1—1 și de două ori 0—0). Echipa aparține, cum se vede și după denumire, de Exploatarea minieră din pitorescul orășel bănățean, unde există o veche tradiție fotbalistică. Minerul dispune de un frumos stadion, cu teren gazonat, și are un număr mare de suporteri, care doresc ca echipa lor să se reintoarcă pe cea de a doua scenă a fotbalului nostru, obiectiv urmărit, însă, cu aceeași ardoare și de cea de-a doua echipă minieră din județul Caraș-Severin — cea aflată acum pe locul secund, Minerul Moldova Nouă !

T. RĂBȘAN

Și-au reluat pregătirile și divizionarele B

● De ieri a început pregătirea sezonului de primăvară și divizionara B **Tractorul Brașov**, sub conducerea antrenorului **Alexandru Meszaroș.** Prima parte a perioadei pregătitoare se va consuma la Brașov, antrenamentele desfășurîndu-se atît în aer liber cît și în sală. De la 20 ianuarie pînă la 5 februarie brașovenii se vor afla la Dimbul Morii, unde accentul se va pune pe acumulările fizice. În continuare, Tractorul va susține mai multe jocuri cu caracter de verificare. **(C. Gruia** — coresp.).

● Și **F.C.M. Giurgiu** a început tot ieri pregătirile. Antrenorii **Șt. Onisie** și **M. Anastasovici** au la dispoziție un lot de 18 jucători cu care, pînă la 18 ianuarie, vor efectua antrenamente zilnic, la Giurgiu. Apoi, pînă la sfîrșitul lunii, sediul pregătirilor va fi la Predeal. Încă de pe acum au fost perfectate — pentru luna februarie — o suită de jocuri de verificare. Din lotul echipei fac parte și doi jucători noi. Este vorba de **Dindăreanu**, de la Energia Gh. Gheorghiu-Dej, și **Nidelea**, de la Minerul Moldova Nouă. **(Tr. Bărbălată** — coresp.).

CE ÎNTREPRINDEȚI PENTRU DEZVOLTAREA ACTIVITĂȚII DE EDUCAȚIE FIZICĂ?

(Urmare din pag. 1)

ralel cu organizarea cît mai multor acțiuni în aer liber. ÎN JUDEȚUL GALAȚI, marea majoritate a grădinițelor și-au rezervat cel puțin cîte o oră pe zi pentru exerciții fizice și jocuri de mișcare, separat de gimnastica de înviorare și **paralel cu aplicarea sistematică a unor procedee de călire a organismului prin organizarea de activități sportive în aer liber, sub influența factorilor naturali** (apă, aer, soare).

ȘI, TOTUȘI, ABIA UN ÎNCEPUT DE DRUM...

Capitala oferă o importantă zonă de investigație în materie de activități de educație fizică la nivelul preșcolarilor. În cele aproape 400 de grădinițe care ființează în primul oraș al țării, copiilor li se creează posibilități mereu mai largi pentru a beneficia de foloasele exercițiului fizic, ținîndu-se seama întotdeauna de gusturi și preferințe.

În această privință un exemplu care oarecum se detașează este cel al grădiniței Centralei de Construcții Montaj București, din sectorul 8. **Aproape 250 de preșcolari au aici la dispoziție un colectiv de educatoare cu o bogată experiență pedagogică** și, în plus, ceea ce este decisiv în munca și în reușita celor ce se ocupă de formarea și educarea copiilor, de o bază materială adecvată într-o bună măsură activității de educație fizică — terenuri pentru jocuri de mișcare sau jocuri sportive, o aparatură îndestulătoare. Și tot aici mai trebuie amintit că o directoare inimoasă, **prof. Dorica Zamfir,** urmărește îndeaproape **modul cum educația fizică se integrează în programul general al copiilor, eficiența exercițiilor fizice pentru asigurarea unei dezvoltări somatice cît mai armonioase a preșcolarilor** Grădinița C.C.M.B. constituie, într-un fel, o unitate-eșalon și experiența colectivului de aici poate însemna un prilej de cercetare pentru multe altele din sector sau din municipiu. În același timp este de amintit faptul că preocupări și eforturi asemănătoare pentru a asigura un teren cît mai propice activităților de mișcare, educației fizice a copiilor sînt de notat și la grădinița nr. 146, la alte unități pentru preșcolari situate pe teritoriul sectorului 8, aflat printre fruntașe pe Capitală, alături de sectoarele 7 și 5.

Totuși, în ciuda multor reușite, **prof. Mioara Dumitrescu,** cadru didactic cu recunoscute merite în organizarea activității de educație fizică a preșcolarilor din București, președinta comisiei metodice de resort, consideră că **domeniul situat în centrul investigației noastre se află abia la început de drum.** Problema este mult mai complexă, rezolvarea ei apare mai dificilă decît la prima vedere. Într-adevăr, o rezolvare integrală angajează deopotrivă atît colectivele de educatoare cît și familiile, părinții copiilor.

Înțelegem exigența prof. Dumitrescu cînd accentuează faptul că ne aflăm abia la început de drum, în ceea ce privește **suprafața reală pe care o ocupă în Capitală** (și în general în țară, interlocutoarea noastră deplasîndu-se adesea în județe, la diferite consfătuiri metodice orientative) activitatea de educație fizică a preșcolarilor. Înțelegem, totodată, că tot ceea ce s-a înfăptuit pînă acum, acest început de drum, constituie rodul unei munci entuziaste și competente. Să amintim, de altfel, faptul că educatoarele primesc sprijinul metodic permanent al unor specialiști, ai liceului pedagogic, ai I.E.F.S. și ai Centrului de cercetări științifice „23 August". S-a statornicit astfel o colaborare foarte strînsă, menită să asigure trăinicie și eficiență ideii de mișcare organizată la preșcolari, dezvoltării lor armonioase. O apropiată întîlnire a educatoarelor din Capitală pe tema **„Cum acționăm pentru asigurarea dexterității motrice la copii"** va prefigura desigur momentul intrării într-o nouă etapă a acestui domeniu de activitate.

PORNIND DE LA UNELE NEAJUNSURI, CÎTEVA SUGESTII...

Aspectele constatate și neajunsurile semnalate de diferiți specialiști în domeniul educației fizice în rîndul preșcolarilor țin mai puțin de metodica muncii cu copiii și mai mult de felul cum sînt dotate unitățile respective cu material didactic sau de amenajările necesare practicării sistematice a exercițiilor fizice în aer liber.

În acest sens trebuie arătat că există un normativ de dotare a grădinițelor de copii cu material și aparatură sportivă (scări, bănci de gimnastică, cercuri, mingi etc.), la fel ca și un oficiu de mijloace de învățămînt pe lîngă ministerul de resort. **Numai că între bune intenții și realitate apar sensibile diferențe.**

În același timp, se impune ca unitățile preșcolare să-și amenajeze spații pentru joacă, pentru mișcare (nu peste tot se manifestă constant o astfel de preocupare !) **sau să găsească modalități pentru ca cele din curțile unor școli generale situate în vecinătate imediată să fie utilizate în comun.** Se înțelege, la ore diferite, dinainte stabilite. După cum nu mai este de dorit ca noile localuri de grădinițe să nu aibă asigurate spații pentru jocuri de mișcare, pentru sport. În fine, **accesul gratuit al copiilor pe bazele sportive se cuvine să fie peste tot asigurat,** conform reglementărilor și indicațiilor cuprinse în Programul de dezvoltare a mișcării sportive. Crearea Organizației **„Șoimii Patriei"** pentru preșcolarii și școlarii în vîrstă de 4—7 ani va spori interesul copiilor pentru mișcare, pentru exercițiu fizic, cu atît mai mult cu cît regulamentul acestei organizații de masă a copiilor prevede **inițierea a numeroase acțiuni cu caracter de mișcare, jocuri distractiv-recreative, drumeții în aer liber, în mijlocul naturii și chiar manifestații sportive.**

În acest larg context organizarea activității de educație fizică a preșcolarilor reprezintă o sarcină importantă pentru organele sportive, pentru toți factorii cu atribuții. Ei pot și trebuie să acționeze cu mai multă eficiență pentru dezvoltarea educației fizice în toate unitățile de preșcolari, la nivelul cerințelor deosebite formulate prin ultimele documente de partid.

„Albii" și „roșii" — fotbaliști ai grădiniței Centralei de Construcții Montaj București — în plină dispută pentru balon

CONSFĂTUIRE CU ARBITRII DIN LOTUL DIVIZIONAR A

F.R.F., prin Colegiul central al arbitrilor, aduce la cunoștință că în zilele de 19 și 20 februarie va avea loc consfătuirea cu arbitrii din lotul divizionar A. În vederea acestei acțiuni, în ziua de 18 februarie, la ora 18, vor fi prezenți la sediul F.R.F. următorii arbitri : **O. Anderco, T. Andrei, T. Balanovici, I. Ciolan, I. Chilibar, M. Fediuc, A. Ghigea, C. Ghiță, I. Igna, Gh. Ionescu, Gh. Ispas, Gh. Jucan, M. Moraru, N. Raab, N. Rainea, I. Rus, C. Szilaghi, R. Șerban, O. Șireng, V. Tatar, C. Bărbulescu, M. Buzea, C. Dinulescu, N. Georgescu, Fr. Coloși, C. Manușaride, C. Niculescu, C. Petrea, N. Petriceanu, M. Popescu, Gh. Retezan, R. Stincan, Gh. Vasilescu, A. Ene.**

Fișierul TURULUI

15. POLITEHNICA IAȘI

● PUNCTE REALIZATE : 14 (10 acasă + 4 în deplasare) — procentaj 41,2 la sută.

● JUCĂTORI FOLOSIȚI : 19. **Simionaș** (numărul meciurilor : 16 — totalul notelor : 110), **Romilă** (15—107), **D. Ionescu** (15—92), **Trandafilon** (15—88), **Costea** (15—80), **Dănilă** (14—82), **Anton** (14—89), **Ursu** (13—76), **Ciobanu** (13—85), **Ciocîrlan** (13—86), **Sofian** (12—82), **Toacă** (10—69), **Banu** (10—53), **Costaș** (9—59), **Naste** (8—49), **Micloș** (8—43), **Șerbănică** (6—12), **Mureșan** (4—24), **Nemțeanu** (2—11).

● GOLGETERII ECHIPEI : **Dănilă** 8 (5 acasă + 3 în deplasare), **Romilă** 3 (2+1), **D. Ionescu** (0+2), **Costea** (1+1), **Trandafilon** (2+0) și **Simionaș** (2+0), cîte 2, **Sofian** (1+0) și **Ciocîrlan** (1+0), cîte 1.

● A BENEFICIAT de o lovitură de la 11 m, transformată de Romilă. A fost sancționată cu 3 penaltyuri, 2 transformate unul ratat.

● CARTONAȘE GALBENE : **Romilă** și **Anton**, cîte 2, **D. Ionescu, Dănilă, Trandafilon, Ciocîrlan, Micloș** și **Ciobanu**, cîte 1. Totalul cartonașelor : 10.

● CARTONAȘE ROȘII : **Romilă** (etapa a 15-a).

● A EXPEDIAT 227 șuturi la poartă (cele mai multe — cîte 24 — în etapele a 11-a și a 17-a, cele mai puține — 4 — în runda a 4-a), dintre care 109 pe spațiul porții (cele mai multe — 15 — în etapa a 17-a, cele mai puține — 1 — în runda a 4-a).

● I.A MECIURILE susținute acasă (8 la număr), au asistat aproximativ 63 000 de spectatori.

EXCURSII, ODIHNĂ, CURĂ BALNEARĂ

Nu este necesar să așteptați vara pentru petrecerea concediului dv. ! OFICIILE DE TURISM și ÎNTREPRINDEREA DE TURISM, HOTELURI ȘI RESTAURANTE BUCUREȘTI vă pun la dispoziție și în această perioadă un nou program de acțiuni turistice în cele mai pitorești zone din țară.

EXCURSII. Valea Prahovei, Valea Oltului, Maramureș, Semenic, Nordul Moldovei sînt numai cîteva din locurile de atracție turistică unde se organizează excursii cu autocarul sau trenul, pe durate diferite.

ODIHNĂ. O.J.T.-urile și I.T.H.R. București dispun de locuri pentru odihnă în stațiunile montane și de sporturi de iarnă. Sinaia, Predeal, Poiana Brașov, Bușteni, cu cazare în hoteluri și vile.

CURĂ BALNEARĂ cu cazarea în hotelurile cu bază de tratament „Sovata" și „Aluniș" din Sovata, „Roman", „Hercules" și „Cerna" din Herculane, „Tușnad" și „Ciucaș" din Tușnad și „Parc" din Buziaș, la tarife reduse cu 40—50%.

Pentru această perioadă unitățile amintite dispun de locuri pentru cură balneară la tarife reduse și în stațiunile Felix, Herculane, Căciulata, Covasna, Vatra Dornei, Slănic Moldova și Singeorz.

Posesorii biletelor beneficiază de o reducere de 50% la tariful de transport pe C.F.R.

PUBLITURISM

LOTO – PRONOSPORT INFORMEAZĂ

AZI ULTIMA ZI PENTRU PROCURAREA BILETELOR LA TRAGEREA PRONOEXPRES DE MÎINE.

CÎȘTIGURILE TRAGERII PRONOEXPRES DIN 5 IANUARIE 1977

EXTRAGEREA I : Cat. 2 : 1 variantă 25% a 25.365 lei și 3 variante 10% a 10.146 lei ; cat. 3 : 4,70 a 11.873 lei ; cat. 4 : 23,20 a 2.405 lei ; cat. 5 : 77,60 a 719 lei ; cat. 6 : 2.616,10 a 40 lei.

Report la categoria 1 : 151.653 lei.

EXTRAGEREA a II-a : Cat. B : 13,90 a 4.130 lei ; cat. C : 34,30 a 1.674 lei ; cat. D : 1.785,40 a 60 lei.

Report la categoria A : 164.977 lei.

AMBELE EXTRAGERI : Cat. E : 97,75 a 200 lei ; cat. F : 2.008,30 a 40 lei. Cîștigul în valoare de 25.365 lei a revenit participantei JULIETA SEMO din București.

LA 16 IANUARIE 1977

Prima tragere Loto 2 a acestui an vă oferă mari șanse de a cîștiga autoturisme și bani.

Vă reamintim că se cîștigă și cu 2 numere din 4 extrase, cu 3 numere din toate cele 12 extrase.

Agențiile Loto-Pronosport vă oferă bilete cu numerele dv. preferate pentru această tragere.

HANDBALIŞTI ROMÂNI PESTE HOTARE

● C.S.U. Suceava, învingătoare în Polonia ● H.C. Minaur Baia Mare, pe locul secund la Budapesta ● Echipa feminină a României, la Cheb (Cehoslovacia)

Echipa de handbal a **Clubului sportiv universitar Suceava** a întreprins recent un turneu de două jocuri în Polonia. Ea a întîlnit formațiile **K.S. Komunalni** și **W.F.S.** din Lodz. Handbaliștii suceveni au cucerit victoria în ambele întîlniri. Ei au întrecut cu 25—22 pe K.S. Komunalni și cu 26—18 pe W.F.S.

★

BUDAPESTA, 10 (Agerpres). Turneul internațional de handbal de la Budapesta s-a încheiat cu victoria echipei locale **Elektromos**, care a totalizat 6 p. Pe locul 2 s-a clasat formația **H. C. Minaur Baia Mare** (4 p), urmată de reprezentativa Austriei (2 p) și Spartakus Budapesta (0 p).

În ultima zi a competiției, H. C. Minaur Baia Mare a învins cu scorul de 34—22 (19—7) selecționata Austriei. Principalii realizatori ai echipei române au fost **Palko** și **Avramescu**, care au înscris 10 și respectiv 7 goluri. Într-un alt joc, Elektromos a întrecut cu scorul de 34—31 (18—16) formația Spartakus.

Echipa feminină de handbal a României, care — în acest an — va participa la întrecerile campionatului mondial grupa B (decembrie, R. F. Germania), a fost invitată la puternicul turneu de la Cheb (Cehoslovacia), ce se desfășoară între 31 ianuarie și 5 februarie.

Lotul va fi alcătuit la finele celui de al patrulea turneu de sală al campionatului Diviziei A (Brașov, 20—21 ianuarie) din jucătoarele care vor dovedi o formă sportivă superioară. Antrenorul **Valeriu Gogâltan** ne declara că **„Turneul de la Cheb, în care vom întîlni formații de primă mînă ale handbalului internațional, ne va folosi pentru pregătirea echipei, pentru omogenizarea ei și pentru titularizarea unor jucătoare tinere pe posturi".**

ROSCOE TANNER CONDUCE ÎN MARELE PREMIU FILT

Pe terenurile gazonate de la „Kooyong" din Melbourne s-au încheiat campionatele internaționale de tenis ale Australiei. În ultimele finale disputate s-au înregistrat rezultatele : **simplu femei :** Kerry Reid — Dianne Fromholtz 7—5, 6—2 ; **dublu bărbați :** Tony Roche, Arthur Ashe — Charles Pasarell, Erik van Dillen 6—4, 6—4 ; **dublu femei :** Dianne Fromholtz, Helen Gourlay — Kerry Reid, Betsy Nagelsen 5—7, 6—4, 7—5.

În urma victoriei obținute în finala probei de simplu bărbați, jucătorul american **Roscoe Tanner** (6—3, 6—3, 6—3 cu argentinianul Guillermo Vilas) și-a asigurat primul loc în noua ediție a Marelui Premiu FILT. Iată clasamentul primilor 10, după turneele de la Sydney și Melbourne : **R. Tanner** 198 p, **G. Vilas** 158 p, **K. Rosewall** 95 p, **J. Alexander** 83 p, **D. Stockton** și **Ph. Dent** — 65 p, **R. Case** 55 p, **M. Edmondson** 47 p, **A. Ashe** 40 p, **H. Pfister** 35 p.

FIȘIER — **SCHI**

BRIGITTE HABERSATTER (Austria)

Neașteptata revenire a Anne-Mariei Pröll-Moser i-a spulberat iluzia de a prelua sceptrul în sînul echipei de schi feminin a Austriei, rol pentru care este din plin dotată. Această constatare a devenit clară încă de la Jocurile Olimpice de iarnă de la Innsbruck, unde — în cursa de coborîre — nu a putut fi învinsă decît de Rosi Mittermaier aflată în superformă. Medalia olimpică de argint a fost confirmată în mai toate cursele de coborîre (și uneori în cele de slalom uriaș) din sezonul actual, ceea ce a făcut ca Brigitte Totschnig-Habersatter *să conducă în majoritatea timpului în clasamentul general al Cupei mondiale (și probabil că dacă nu ar fi fost aceeași Annemarie Pröll-Moser, cu recenta ei victorie de la Pfronten, am fi regăsit-o tot pe tînăra Brigitte — 22 de ani — în poziție de lideră). Originară din Filsmoos, în Alpii tirolezi, Brigitte Totschnig-Habersatter — în ciuda taliei neavantajoase : 1,65 m la 58 kg — se dovedește, prin calități tehnice, prin stilul excelent și mai ales prin știința atacării curbelor, drept una dintre cele mai valoroase schioare ale sezonului. Dacă va acumula suficiente puncte în probele de coborîre (în care e specialistă), își poate pune chiar candidatura la cîștigarea Cupei mondiale.*

JOCHEN DANNEBERG (R. D. Germană)

Pentru a doua oară consecutiv, Jochen Danneberg *cîștigă tradiționalul concurs de sărituri cu schiurile intitulat „Turneul celor 4 trambuline", care se dispută obișnuit în jurul Anului Nou în două stațiuni de sporturi de iarnă din R. F. Germania și alte două din Austria. Competiția aceasta dă o măsură a valorilor sezonului incipient, dar rezultatele ei nu s-au confirmat întotdeauna deplin în marile întreceri mondiale sau olimpice. Iată, anul trecut, după ce ieșise victorios în clasamentul celor 4 trambuline, la Jocurile Olimpice de iarnă de la Innsbruck,* Jochen Danneberg *obține o medalie de argint la trambulina mijlocie (70 m) și numai locul 4 la trambulina mare (90 m) — deși în cvadrupla probă anterioară realizase o singură victorie și aceea tocmai la... Innsbruck ! Aceasta ne face să credem că proba celor 4 trambuline solicită mai curînd un echilibru nervos, o anumită constanță în performanțe și desigur rezistență competițională. Și anul acesta, sportivul din Thuringia, membru al clubului A.S.K. Vorwärts din stațiunea montană Oberhof, n-a cîștigat decît o singură probă, cea de la Garmisch Partenkirchen, dar locul 2 de la Oberstdorf și locul 3 de la Bischofshofen i-au asigurat întîietatea în clasamentul general. Tînărul sportiv din R. D. Germană (născut la 9 aprilie 1953), blond și cu statură atletică, se anunță ca un demn urmaș al marelui săritor Hans-Georg Aschenbach.*

SPORTUL ÎN LUME

CEHOSLOVACUL F. SIMON ÎNVINGĂTOR LA CASTELROTTO

ROMA, 10 (Agerpres). — La Castelrotto (Italia) a început un concurs contînd pentru „Cupa Mondială" la schi fond. În proba masculină de 30 km, victoria a revenit, în mod surprinzător, tînărului schior cehoslovac **Frantisek Simon** (în foto), cronometrat cu timpul de 1 h 29:52,9. Clasat pe locul patru, cu timpul de 1 h 30:48,1, cunoscutul campion suedez **Thomas Wassberg** se menține lider al clasamentului general al „Cupei Mondiale", totalizînd, după patru concursuri, 43 p. Îl urmează Frantisek Simon — 38 p și elvețianul Franz Renggli — 36 p. Cursa feminină de 5 km a fost cîștigată de sportiva vest-germană Carola Goeritz, cu timpul de 20:01,1.

SEMIFINALELE CUPELOR EUROPENE LA VOLEI

În competițiile europene de volei rezervate echipelor de club, partidele tur din cadrul semifinalelor s-au soldat cu următoarele rezultate (cele ale formațiilor noastre le-am publicat în numărul de ieri) :

CUPA CAMPIONILOR EUROPENI : **masculin :** A.Z.S. Olsztyn — T.S.K.A. Sofia 3—2 (9, —13, —4, 5, 15), Rembert Turnhout (Belgia) — Vardar Skoplie 0—3 (—16, —13, —9), Starlift Heerlen (Olanda) — T.S.K.A. Moscova 0—3 (—13, —9, —5) ; **feminin :** Ruda Hvezda Praga — Dinamo Moscova 1—3 (13, —10, —4, —8), Slavia Bratislava — Levski Spartak Sofia 3—0 (6, 4, 16), N.I.M. Budapesta — A.S.U. Lyon 3—0 (4, 5, 0) ;

CUPA CUPELOR : **masculin :** Traktor Schwerin — Radiotehnik Riga 0—3 (—10, —15, —11), Honvéd Budapesta — Panathinaikos Atena 3—0 (4, 3, 15), Aero Odolena Voda (Cehoslovacia) — Slavia Sofia 3—1 (—15, 3, 1, 11) ; **feminin :** V.O.N.S. Genoegen (Belgia) — Dynamo Berlin 0—3 (—9, —3, —3), Ujpesti Dozsa — O.K. Rijeka 3—0 (9, 3, 9), Wisla Cracovia — Iskra Voroșilovgrad 0—3 (—11, —9, —11).

Partidele retur se vor disputa la sfîrșitul acestei săptămîni.

RECORD EUROPEAN (indoor) LA SĂRITURA ÎN ÎNĂLȚIME

Cu prilejul unui concurs desfășurat la Minsk, tînărul atlet sovietic **Aleksandr Grigoriev** a stabilit cu performanța de 2,26 m un nou record european și unional de sală în proba de săritură în înălțime. Vechiul record, realizat cu aproape 16 ani în urmă, aparținea fostului campion olimpic **Valeri Brumel** (U.R.S.S.) cu 2,25 m. Aleksandr Grigoriev, în vîrstă de 21 de ani, are înălțimea de 1,89 m și utilizează stilul „Fosbury".

TURNEUL INTERNAȚIONAL DE VOLEI (t) DE LA SOFIA

SOFIA, 10 (prin telefon). S-au încheiat întrecerile din cadrul turneului internațional de volei, rezervat echipelor de tineret. La masculin, victoria a revenit reprezentativei **Bulgariei**, urmată de **Polonia, R.D. Germană** și **România**, în timp ce la feminin pe primul loc s-a clasat echipa **Poloniei**, urmată de **Bulgaria** și **România**. Iată ultimele rezultate : **masculin :** România — R.D. Germană 0—3, România — Polonia 2—3, Ungaria — R. D. Germană 1—3, Polonia — Cehoslovacia 3—0, Bulgaria — Ungaria 3—0, Ungaria — Cehoslovacia 3—2, Polonia — R.D. Germană 3—0 ; **feminin :** România — Polonia 0—3, România — Bulgaria II 3—1, Bulgaria — Ungaria 3—0 (partidă condusă de arbitrii români **V. Vrăjescu** și **A. Dinicu**), Polonia — Bulgaria II 3—0, Cehoslovacia — Ungaria 3—1.

TURNEELE DE BASCHET DE LA ESENIKE ȘI VARȘOVIA

Turneul internațional de baschet pentru juniori desfășurat în localitatea cehoslovacă Esenike a fost cîștigat de reprezentativa secundă a Cehoslovaciei care a totalizat 10 p. Urmează în clasament : 2. Polonia 8 p, 3. Bulgaria 8 p, 4. România 7 p, 5. Cehoslovacia A 7 p, 6. R. D. Germană 5 p. În ultima zi a competiției au fost înregistrate următoarele rezultate : Cehoslovacia A — Polonia 84—80 (30—44), Bulgaria—România 86—73 (39—36), Cehoslovacia B — R. D. Germană 93—68 (55—36).

★

„Cupa eliberării orașului Varșovia", competiție de baschet rezervată echipelor de tineret, a revenit selecționatei Budapestei. Baschetbaliștii maghiari au realizat 9 p și au fost urmați în clasament de echipele Varșovia II 9 p, Varșovia I 8 p, Moscova 7 p, Praga 7 p, București 5 p. Rezultatele întîlnirilor din ultima zi : Varșovia II — Moscova 98—81 (42—41), Budapesta — București 87—82 (47—34), Varșovia I — Praga 106—86 (53—28). Printre cei mai eficaci jucători ai turneului s-a aflat și **Marian Braboveanu**, situat pe locul trei cu 136 p înscrise. Titlul de cosgeter a fost cucerit de cehoslovacul **Gustav Graska** (145 p).

CLASAMENTUL „CUPEI MONDIALE" ÎN PROBELE DE SCHI ALPIN

PARIS, 10 (Agerpres). — În urma rezultatelor înregistrate în concursul desfășurat la sfîrșitul săptămînii trecute în stațiunea vest-germană Garmisch Partenkirchen, în clasamentul individual masculin al „Cupei Mondiale" la schi alpin conduce austriacul **Franz Klammer**, cu 75 p. Pe locurile următoare se află Heini Hemmi (Elveția) — 73 p, Klaus Heidegger (Austria) — 70 p, Piero Gros (Italia) — 64 p și Ingemar Stenmark (Suedia) — 54 p.

PANORAMIC MONDIAL

BIATLONUL — SUB SEMNUL CALIBRULUI REDUS

Dacă schiul alpin își deapănă de mult istoriile de senzație ale acestui sezon, în biatlon ceasul marilor întreceri abia a sunat. Și asta în ciuda unor pregătiri grele, timpurii, începute cu mult înaintea tuturor sportivilor iernii. Sezonul de iarnă în care ne aflăm este, din punct de vedere al biatlonului, cu totul special, cel puțin din două motive. Primo, pentru că este ultima iarnă în care se mai folosește la trageri arma cu calibru mare. În viitor se va trage cu arme de calibru redus și la distanță mai mică. Se presupune că tirul, ca o componentă a probei de biatlon, va deveni mai ușor, că foarte mulți schiori vor reuși trageri optime și că specificul iernii, alergarea pe schiuri va avea o pondere mult mai mare ca pînă în prezent în stabilirea clasamentelor finale. Această deducție atrage de la sine alta, și anume aceea că alergarea pe schiuri va deveni mult mai rapidă, că eventual mulți fondiști se vor încumeta să-și încerce forțele în biatlon simțind că șansele personale au crescut considerabil. Și, secundo, că după J.O. de la Innsbruck, ca obiectiv final pentru noul ciclu olimpic, majoritatea echipelor naționale își vor întineri garniturile, cooptînd speranțele (și talentele) pentru Lake Placid 1980. Cu alte cuvinte, ne aflăm într-un sezon-test de stratificare a noilor valori, de descoperire a aspiranților la medaliile anului '80. Aceste fapte atrag, încă din această iarnă, mari răsturnări în clasamentele individuale și chiar în ponderea pe națiuni a primilor zece clasați la marile competiții, de tipul campionatelor mondiale care în '77 se vor desfășura în Norvegia. Credem, deci, că în acest sezon, sovieticii — cu o echipă întinerită (în parte) chiar dinainte de Innsbruck și cu excelenți alergători pe schiuri — vor domina cele mai importante competiții ale iernii. Actualul campion olimpic **Nikolai Kruglov**, secundat de colegii săi **Aleksandr Elizarov** și **Ivan Biakov** sînt forțe reale, consacrate, foarte greu de depășit. Poate doar **Aleksandr Tihonov**, acest uimitor exemplu de longevitate sportivă la cotele cele mai înalte ale performanței, să reușească (tocmai prin valoarea alergării), să obțină, în ciuda adversităților, un nou titlu mondial. Cu Tihonov în echipă, sau cu un înlocuitor, formația sovietică este deosebit de omogenă valoric și rămîne principala favorită la ștafetă, ca și la probele individuale. Adversarii principali ai sovieticilor rămîn schiorii finlandezi, chiar dacă în locul foștilor campioni mondiali **Suutarinen** și **Ikkola** vom întîlni nume noi — ca **Raimo Sapiainen** — alături de **Saira** și **Floejt**. Este de prevăzut o revenire puternică, spectaculoasă, a schiorilor din R.D. Germană, după părerea noastră mai pronunțată din iarna viitoare, odată cu tragerea la calibru redus. În acest context, schiorii români (și ei cu garnitură întinerită) reconsiderînd pregătirea, în sensul intensificării alergării pe schiuri, au posibilitatea de a-și găsi poziții meritorii în viitoarele, modificate ierarhii. Pentru început, la individual, protagonist rămîne **Gheorghe Gîrniță**, care cu imensa doză de ambiție și responsabilitate care-l caracterizează este capabil să redediteze la campionatele mondiale sau altă mare competiție un rezultat surpriză.

M. B.

Fotbal meridiane

CAMPIONATELE ÎN PAUZĂ DE IARNĂ

IUGOSLAVIA: JUCĂTORII TINERI ÎN PRIM PLAN

În prima jumătate a lunii decembrie, s-a încheiat turul campionatului Iugoslaviei, avînd ca primă caracteristică întinerirea majorității echipelor participante. Dar nu o întinerire de dragul numelor noi, ci sprijinită pe valoarea noilor veniți. Demnă de semnalat este și îmbunătățirea jocului majorității participanților, în sensul unei mai bune pregătiri fizice.

Campioana de toamnă, **Steaua Roșie Belgrad**, cu numai 7 cartonașe galbene și nici un jucător eliminat, datorită jocului său disciplinat, a dovedit că este din nou cea mai bună echipă din prima ligă. Din cele 17 meciuri disputate, a cîștigat 10, a remizat de 6 ori și a pierdut o singură dată, în deplasare, cu Sloboda Tuzla (0—2), marcînd 29 de goluri și primind 15. Golgeterul formației este **Z. Filipovici**, cu 10 goluri marcate, două mai puțin decît **Bajevici** (Velez), golgeterul de toamnă al campionatului. Noul antrenor, **Gojko Zeț** (care l-a înlocuit pe Cirici) a folosit metode de antrenament interesante, pregătind campionatul cu meciuri amicale disputate în compania unor echipe puternice din Anglia, Italia sau R. F. Germania. Nu s-a înșelat. „11"-le din Belgrad a început campionatul foarte bine, printre învinsele sale numărîndu-se Partizan Belgrad, Hajduk Split și Dinamo Zagreb.

CLASAMENTUL TURULUI

1.	Steaua Roșie	17	10	6	1	29—15 26
2.	Sloboda Tuzla	17	8	6	3	24—12 22
3.	Dinamo Zagreb	17	8	5	4	29—18 21
4.	Velez Mostar	17	8	4	5	29—17 20
5.	Radnicikl Niș	17	7	5	5	25—23 19
6.	Olimpija Ljubl.	17	6	7	4	19—19 19
7.	Hajduk Split	17	8	2	7	26—18 18
8.	Partizan Belgrad	17	8	2	7	21—18 18
9.	Borac Banja L.	17	7	3	7	25—22 17
10.	Rijeka	17	5	7	5	19—17 17
11.	Buduc. Titograd	17	6	5	6	25—24 17
12.	N.K. Zagreb	17	6	3	8	27—30 15
13.	Vojvodina N. S.	17	5	5	7	18—26 15
14.	Sarajevo	17	4	6	7	25—35 14
15.	O.F.K. Belgrad	17	4	6	7	20—30 14
16.	Napredak Kruș.	17	4	5	8	15—25 13
17.	Celik Zenica	17	3	6	8	12—21 12
18.	Zeleznicear	17	1	7	9	8—28 9

Pe poziția a treia a terminat **Dinamo Zagreb.** Se pare că criza din ultimii ani (titlul i-a revenit pentru ultima oară cu 18 ani în urmă) a fost depășită și că echipa va avea un cuvînt greu de spus în lupta pentru locul I. Antrenorul **Bazici** a corectat foarte mult jocul înlăturînd o lipsă care a predominat ani în șir (ineficacitatea) și a îmbunătățit combativitatea jucătorilor.

Cel mai bun fotbalist al jumătății de campionat disputate a fost declarat în unanimitate fundașul sîngă al lui Velez Mostar și al echipei naționale, **Hagiabdici**, iar cel mai bun arbitru al sezonului — belgrădeanul **Miloș Glaici.**

GHEORGHE GLISICI

Golgeterul campionatului de toamnă, Bajevici *(mijloc), împreună cu internaționalii* Halilboghici *(stînga) și* Vladici *(dreapta), toți de la Velez Mostar.*

CAMPIONATE ÎN CURS DE DESFĂȘURARE

FRANȚA (etapa 20). Prima etapă a returului nu a adus nici o modificare în lupta pentru primul loc, care este foarte strînsă. Bastia — revelația campionatului — a dispus de Lens cu 3—2. Alte rezultate : Marsilia — Nantes 1—1 ; Lyon — Nancy 2—1 ; Metz — St. Etienne 0—0. Primele clasate :

1.	**Nantes**	20 11 5 4	40—23 27
2.	Bastia	20 12 3 5	48—32 27
3.	Lyon	20 10 7 3	36—22 27

OLANDA (etapa 18). Ajax — deocamdată lider — a terminat la egalitate (0—0), în deplasare, cu Graafschap, dar este amenințată de Feyenoord care a dispus cu 5—2 de F. C. Utrecht. Alte rezultate : F.C. Amsterdam — Twente 0—1 ; P.S.V. Eindhoven — E.E.V. Eindhoven 3—0. Primele clasate :

1.	**Ajax**	18 13 3 2	36—13 29
2.	Feyenoord	17 12 4 1	47—17 28
3.	F.C. Utrecht	18 10 3 5	35—29 23

PORTUGALIA (etapa 13). Deși învinsă cu 1—0 de Setubal, Sporting Lisabona conduce detașat în clasament, urmată de Benfica, victorioasă în meciul cu Montijo cu 4—1. Primele clasate :

1.	**Sporting**	12 11 1 0	29— 7 23
2.	Benfica	13 8 3 2	22—14 19

BELGIA (etapa 17). F.C. Bruges își confirmă forma, învingînd în deplasare pe Beringen cu 4—1 !, în timp ce Racing White Molenbeek a întrecut cu 1—0 pe Courtrai. Surprinzătoare este înfrîngerea categorică suferită de Anderlecht la Waregem : 3—0 ! Primele clasate :

1.	**F.C. Bruges**	17 11 4 2	36—15 26
2.	Molenbeek	17 10 5 2	27—13 25
3.	Beerschot	17 9 5 3	38—21 23

SPANIA (etapa 17). Rezultate mai importante : Valencia — Atletico Madrid 2—3 ; Betis — C. F. Barcelona 1—3 ; Real Madrid — Malaga 4—1. Primele clasate :

1.	**C.F. Barcelona**	17 11 3 3	38—15 25
2.	Atletico	17 9 5 3	33—25 23
3.	Valencia	17 8 5 4	35—26 21

GRECIA (etapa 14). Rezultate mai importante : Panahaiki — Olympiakos Pireu 0—1 ; P.A.O.K. — Panetolikos 2—1 ; Ethnikos — Panathinaikos 1—1. Primele clasate :

1.	**P.A.O.K.**	14 11 3 0	33— 8 25
2.	Olympiakos	14 11 2 1	28— 8 24
3.	Panathinaikos	14 9 4 1	28— 8 22

● În preliminariile C. M. (juniori) : Maroc — Guineea 3—0 (2—0). În tur : 0—1. Echipa Marocului s-a calificat pentru turneul final.

LA ZI, ÎN LUMEA RECORDURILOR ATLETISMULUI

Răspunzînd cererii exprimate de un mare număr de iubitori ai sportului, începînd de astăzi vom publica listele — la zi — ale recordurilor mondiale, europene și românești la mai multe discipline sportive. În ceea ce privește atletismul, trebuie să precizăm că, potrivit hotărîrii federației internaționale, în probele pînă la 400 m se ține evidența doar a recordurilor înregistrate electronic, performanțele fiind notate în sutimi de secundă. Din acest motiv în dreptul acestor probe am înscris ca recorduri naționale cele mai bune performanțe cronometrate electronic, realizate de atleții noștri.

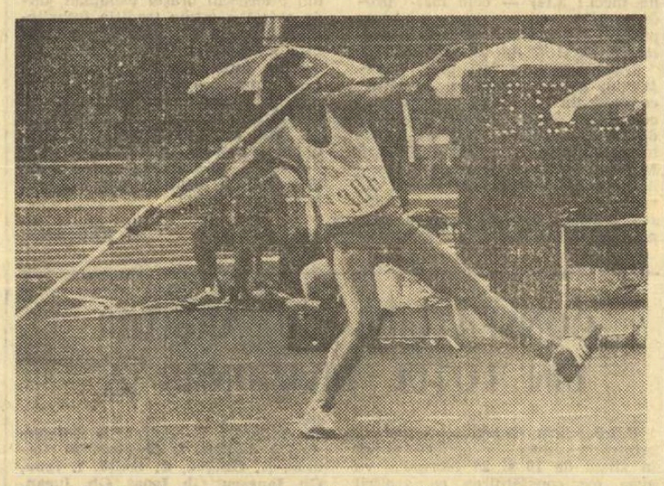

Gheorghe Megelea, *medaliat cu bronz la J.O., va încerca, în acest sezon, să-și corecteze recordul stabilit la Montreal*

	MONDIAL			EUROPEAN			ROMÂNESC		
Masculin									
100 m	9,95	Hines (S.U.A.)	'68	10,07	Borzov (U.R.S.S.)	'72	10,41	Dulgheru	'73
200 m	19,83	T. Smith (S.U.A.)	'68	20,00	Borzov (U.R.S.S.)	'72	21,03	Petrescu	'74
400 m	43,86	Evans (S.U.A.)	'68	44,70	Honz (R.F.G.)	'72	46,71	C. Stan	'73
800 m	1:43,50	Juantorena (Cuba)	'76	1:43,7	Fiasconaro (Ital.)	'73	1:45,9	Ghipu	'74
1500 m	3:32,2	Bayi (Tanzania)	'74	3:34,0	Wadoux (Franța)	'70	3:38,4	Ghipu	'75
5000 m	13:13,0	Puttemans (Belgia)	'72	13:13,0	Puttemans (Belgia)	'72	13:27,2	Floroiu	'74
10 000 m	27:30,8	Bedford (M. Brit.)	'73	27:30,8	Bedford (M. Brit.)	'73	27:59,93	Floroiu	'76
3 000 m. ob	8:08,02	Gärderud (Suedia)	'76	8:08,02	Gärderud (Suedia)	'76	8:16,2	Cefan	'76
110 mg	13,24	Milburn (S.U.A.)	'72	13,28	Drut (Franța)	'75	13,76	Sebestyen	'76
400 mg	47,64	Moses (S.U.A.)	'76	48,12	Hemery (M. Brit.)	'68	51,59	Suciu	'73
4×100 m	38,19	S.U.A.	'72	38,42	Franța	'68	40,13	Ech. națională	'74
4×400 m	2:56,1	S.U.A.	'68	3:00,5	R.F. Germania	'68	3:08,83	Ech. națională	'74
Înălțime	2,32	Stones (S.U.A.)	'76	2,29	Wszola (Polonia)	'76	2,17	Ioan/ Cîrstea	72/75
Prăjină	5,70	Roberts (S.U.A.)	'76	5,62	Kozakiewicz (Polonia) / Slusarski (Polonia)	'76 / '76	5,23	Ligor	'72
Lungime	8,90	Beamon (S.U.A.)	'68	8,45	Stekici (Iug.)	'75	8,01	Zaharia	'69
Triplu	17,89	Oliveira (Brazilia)	'75	17,44	Saneev (U.R.S.S.)	'72	17,12	Corbu	'71
Greutate	22,00	Barișnikov (U.R.S.S.)	'76	22,00	Barișnikov (U.R.S.S.)	'76	18,05	Iordan	'75
Disc	70,86	Wilkins (S.U.A.)	'76	68,60	Wolf. Schmidt (R.D.G.)	'76	63,86	Naghi	'76
Ciocan	79,30	Wal. Schmidt (R.F.G)	'75	79,30	Wal. Schmidt (R.F.G.)	'75	69,40	Stan	'75
Suliță	94,58	Nemeth (Ungaria)	'76	94,58	Nemeth (Ungaria)	'76	87,16	Megelea	'76
Decatlon	8618	Jenner (S.U.A.)	'76	84 54	Avilov (U.R.S.S.)	'72	7 971	Bogdan	'75
Feminin									
100 m	11,01	Richter (R.F.G.)	'76	11,01	Richter (R.F.G.)	'76	11,76	Ștefănescu	'74
200 m	22,21	Szewinska (Polonia)	'74	22,21	Szewinska (Polonia)	'74	23,47	Ștefănescu	'74
400 m	49,29	Szewinska (Polonia)	'76	49,29	Szewinska (Polonia)	'76	51,20	Suman	'74
800 m	1:54,94	Kazankina (U.R.S.S.)	'76	1:54,94	Kazankina (U.R.S.S.)	'76	1:58,64	Suman	'74
1 500 m	3:56,0	Kazankina (U.R.S.S.)	'76	3:56,0	Kazankina (U.R.S.S.)	'76	4:04,2	Mărășescu	'76
3 000 m	8:27,1	Braghina (U.R.S.S.)	'76	8:27,1	Braghina (U.R.S.S.)	'76	8:54,09	Mărășescu	'75
100 mg	12,59	Ehrhardt (R.D.G.)	'72	12,59	Ehrhardt (R.D.G.)	'72	12,84	Ștefănescu	'72
4×100 m	42,50	R.D. Germană	'76	42,50	R.D. Germană	'76	46,30	Ech. națională	'74
4×400 m	3:19,23	R.D. Germană	'76	3:19,23	R.D. Germană	'76	3:30,8	Ech. națională	'74
Înălțime	1,96	Ackermann (R.D.G.)	'76	1,96	Ackermann (R.D.G.)	'76	1,93	Popa	'76
Lungime	6,99	Siegl (R.D.G.)	'76	6,99	Siegl (R.D.G.)	'76	6,82	Viscopoleanu	'68
Greutate	21,99	Fibingerowa (Ceh.)	'76	21,99	Fibingerowa (Ceh.)	'76	19,15	Loghin	'75
Disc	70,50	Melnik (U.R.S.S.)	'76	70,50	Melnik (U.R.S.S.)	'76	67,96	Menis	'76
Suliță	69,12	Fuchs (R.D.G.)	'76	69,12	Fuchs (R.D.G.)	'76	60,98	Pecec	'75
Pentatlon	4932	Pollak (R.D.G.)	'73	4 923	Pollak (R.D.G.)	'76	4 446	Popa	'76

TELEX ● TELEX ● TELEX ● TELEX ● TELEX

ATLETISM ● Sezonul „Indoor" s-a deschis la Richmond (Virginia). La start au fost prezenți numeroși componenți ai lotului american. Rezultate : 60 y — Steve Riddick 5,9 ; 1 milă — Rex Wiggins 4:11,3 ; 60 y g — Kerry Bethel 7,2 ; 60 y (f) — Ferida Davy 6,7. ● Cunoscutul sprinter american de culoare Steve Williams, corecordman al lumii în proba de 100 m plat cu timpul de 9,9, absent anul trecut de la marile competiții, fiind accidentat, a declarat că și-a reluat antrenamentele. Steve Williams își va face reintrarea cu prilejul unor concursuri programate la mijlocul lunii ianuarie pe teren acoperit la Los Angeles, New York, San Diego și în alte orașe.

AUTO ● La „Raliul Monte Carlo" (22—29 ianuarie) și-au anunțat participarea 215 piloți, cel mai mare număr înregistrat în ultimii zece ani, dar insuficient pentru a acoperi toate traseele, astfel că organizatorii au trebuit să anuleze două dintre cele zece itinerare anunțate inițial, anume Londra și Salonic. Cei mai mulți concurenți (63) vor pleca din Paris, Monte Carlo (50), Roma (24) și Almeria (23).

CICLISM ● Ciclo-crosul de la Montlilier a fost cîștigat de elvețianul Albert Zweifel — 22 km în 53:36, urmat de K.P. Thaler (R.F.G.) la 8 sec.

HANDBAL ● Honvéd Budapesta, aflată în turneu în R.F. Germania, a susținut un joc amical cu formația T.S.V. Gensungen. Handbaliștii maghiari au obținut victoria cu 31—23 (14—11).

SĂNIUȚE ● Campionatele mondiale ce urmau să se desfășoare la 15—16 ianuarie în localitatea Villard de Lens (Franța) au fost aminate din cauza timpului călduros și a lipsei de zăpadă. Ele urmează să se desfășoare la sfîrșitul lunii martie sau începutul lunii aprilie, într-o altă țară, pe o pistă cu gheață artificială.

ȘAH ● După două runde, în turneul de la Belgrad conduc Tringov (Bulgaria) și Simici (Iugoslavia) cu cîte 1 p (1), urmați de alți trei jucători printre care maestrul român Victor Ciocâltea — 1 p. În primele partide, Ciocâltea a remizat cu marii maeștri Vadász (Ungaria) și Pidevski (Bulgaria).

TENIS ● Iugoslavul Nicola Pilici a cîștigat turneul de la Bremen, învingînd în finală cu 7—6, 7—6, 7—6 pe englezul David Lloyd. La femei : Helga Masthoff — Sylvia Hanika 6—2, 6—2.

TENIS DE MASĂ ● În finala turneului de la Thornaby (Anglia) jucătorul sovietic Stanislav Gomoșkov l-a întrecut cu 3—1 (19, —19, 11, 24) pe englezul Desmond Douglas. La feminin, jucătoarea engleză Carole Knight a reușit să o învingă cu 3—2 (15, —20, —15, 11, 18) pe compatrioata sa Jill Hammersley, deținătoarea titlului european. La dublu masculin : Gomoșkov, Strokatov (U.R.S.S.)— Neale, Douglas (Anglia) 3—2 (13, —19, 17, —13, 17) ; dublu mixt : Burnazian, Ferdman (U.R.S.S.) — Douglas, Howard (Anglia) 3—1 (13, —17, 19, 18).

Redacția și administrația : București, str. V. Conta 16, tel. centrală 11.10.05 ; secția coresp. 11.51.09 : interurban 437 : telex : 10 350 romsp r. Tiparul : I. P. „Informația" 10 363. Pentru străinătate, abonamente prin ILEXIM, Departamentul export-import presă, P.O. Box 136—137, telex 11226, București str. 13 Decembrie nr. 3.

R. 1. 2. 3. 4.

PROLETARI DIN TOATE ȚĂRILE, UNIȚI-VĂ!

Sportul

ZIAR AL CONSILIULUI NAȚIONAL PENTRU EDUCAȚIE FIZICĂ ȘI SPORT

ANUL XXXIII — Nr. 8448 — 4 PAGINI — 30 BANI — MIERCURI 12 IANUARIE 1977

TOVARĂȘUL NICOLAE CEAUȘESCU A FĂCUT, IERI, O VIZITĂ DE LUCRU ÎN MUNICIPIUL ARAD

În cadrul acestei noi și fructuoase întîlniri cu făuritorii de bunuri materiale au fost examinate probleme esențiale ale activității actuale și în perspectivă a unităților economice vizitate

Tovarășul Nicolae Ceaușescu, secretar general al Partidului Comunist Român, președintele Republicii Socialiste România, a făcut marți, 11 ianuarie, o vizită de lucru în municipiul Arad.

Secretarul general al partidului a fost însoțit de tovarășa Elena Ceaușescu, de tovarășii Emil Bobu, Gheorghe Oprea, Iosif Banc și Ion Ursu.

Este a doua întîlnire pe care tovarășul Nicolae Ceaușescu o are cu făuritorii de bunuri materiale la începutul acestui nou an de muncă, an hotărîtor pentru înfăptuirea cu succes a cincinalului revoluției tehnico-științifice, pentru mersul ferm înainte al țării noastre pe calea progresului și prosperității.

Secretarul general al partidului s-a aflat, de această dată, în mijlocul colectivelor unor mari întreprinderi arădene, care sînt chemate să-și aducă o contribuție sporită la ridicarea nivelului tehnic și calitativ al producției în ramuri de bază ale industriei județului, ale economiei naționale — construcția de mașini și chimia. Împreună cu miniștrii de resort, cu reprezentanții organelor locale de partid și de stat, cu muncitori și specialiști au fost examinate și stabilite căile și modalitățile concrete, eficace, în măsură să asigure realizarea în condiții exemplare a sarcinilor economice ce revin unităților vizitate, municipiului și județului Arad. Ele au drept scop diversificarea și modernizarea producției, asimilarea de noi tehnologii și produse cu caracteristici tehnico-calitative superioare, reducerea consumurilor de materii prime, materiale și combustibil, de manoperă, a cheltuielilor de producție, un ritm mai rapid de realizare a investițiilor, creșterea susținută a productivității muncii, a eficienței economice în general. Toate acestea constituie obiective esențiale atît pentru economia județului, cît și a întregii țări, de a căror transpunere în viață depinde, în bună măsură, îndeplinirea planului pe 1977, a prevederilor actualului cincinal, sporirea mai accentuată a venitului național, ridicarea continuă a nivelului de trai al întregului nostru popor.

Vizita a început la cunoscuta întreprindere de vagoane.

Un loc important în cadrul dialogului de lucru purtat aici de secretarul general al partidului cu specialiștii unității l-au ocupat problemele referitoare la reducerea consumului de metal, la valorificarea superioară a acestuia.

În continuare sînt înfățișate realizări obținute de muncitorii și specialiștii arădeni în domeniul proiectării și realizării de noi produse, al lărgirii și îmbunătățirii parcului de vagoane de marfă și pentru călători.

Este prezentată, de asemenea, prima unitate de vagoane pentru metrou, concepută și realizată în țara noastră.

Tovarășul Nicolae Ceaușescu a examinat apoi probleme vizînd dezvoltarea în perspectivă a întreprinderii.

Ca și la întreprinderea de vagoane, necesitatea asimilării unor produse noi, cu caracteristici tehnico-calitative superioare, a fost subliniată și la următoarea unitate vizitată — Întreprinderea de strunguri.

În programul vizitei s-a înscris în continuare întîlnirea tovarășului Nicolae Ceaușescu cu colectivul fabricii de ceasuri „Victoria".

Coloana de mașini se îndreaptă apoi spre Combinatul de îngrășăminte chimice, situat în partea de răsărit a municipiului Arad. De-a lungul întregului traseu, pe principalele artere ale orașului, zeci de mii de cetățeni — români, maghiari, germani —, mulți dintre ei în frumoase și pitorești costume specifice acestor meleaguri, fac o caldă manifestație de dragoste și stimă secretarului general al partidului, ovaționîndu-l îndelung. Scandînd „Ceaușescu — P.C.R.", „Ceaușescu și poporul", locuitorii Aradului își exprimă astfel profunda bucurie de a-i avea ca oaspeți dragi ai municipiului lor pe tovarășul Nicolae Ceaușescu, pe tovarășa Elena Ceaușescu, pe ceilalți tovarăși din conducerea de partid și de stat.

Tovarășul Nicolae Ceaușescu și tovarășa Elena Ceaușescu răspund cu gesturi prietenești aclamațiilor mulțimii, manifestației de caldă simpatie.

Coloana oficială ajunge la platforma Combinatului de îngrășăminte chimice. Aici, în cursul vizitării fabricii de amoniac a fost pus în funcțiune, în prezența tovarășului Nicolae Ceaușescu, unul din marile turbocompresoare ale instalației.

În încheierea vizitei, secretarul general al partidului a apreciat strădaniile depuse de toți cei care și-au adus și își aduc în continuare contribuția la edificarea acestui mare combinat, i-a felicitat pe chimiști, proiectanți, constructori, urindu-le noi succese.

În decursul întregii vizite în municipiul Arad, oamenii muncii — români, maghiari, germani — au salutat cu deosebită căldură pe tovarășul Nicolae Ceaușescu, pe tovarășa Elena Ceaușescu, exprimîndu-și bucuria de a-i avea din nou în mijlocul lor.

Puternic mobilizați de indicațiile și recomandările secretarului general al partidului, de îndemnul ce le este adresat și cu acest prilej de a munci mai bine, mai spornic, mai eficient, ei s-au angajat să acționeze cu exigență și răspundere, cu spirit revoluționar și novator pentru îndeplinirea obiectivelor propuse, a sarcinilor ce le revin din programul elaborat de Congresul al XI-lea al P.C.R. de făurire a societății socialiste multilateral dezvoltate și înaintare a României spre comunism.

ROMÂNIA-JAPONIA 24-19

ÎN C. M. UNIVERSITAR DE HANDBAL

Luni, în ziua a doua a întrecerilor s-au înregistrat următoarele rezultate :

La Plock (grupa A) : **Ungaria** a furnizat prima mare surpriză a întrecerilor cîștigînd în fața **Iugoslaviei** cu **29—28 (14—14)** la capătul unei partide echilibrate; **U.R.S.S.** a depășit destul de greu **Bulgaria : 26—23 (15—11).**

La Tarnow (grupa B) : **Polonia** a învins clar **Japonia** cu **36—20 (18—9)**, iar **Tunisia** a dispus de **Belgia** cu **26—16 (11—7).**

Aseară tîrziu, la Tarnow (Polonia), echipa studențească a României a debutat în grupa B a C.M. de handbal universitar jucînd cu formația Japoniei. Handbaliștii noștri au cîștigat cu 24—19 (11—9), după un meci neașteptat de echilibrat.

Miercuri (n.r. astăzi), **reprezentativa României susține cea de a doua partidă din grupa B în compania Tunisiei.**

CAMPIOANELE ROMÂNIEI LA HANDBAL AU ȘANSE ÎN „SFERTURILE" C. C. E.

Campioanele României la handbal — UNIVERSITATEA TIMIȘOARA și STEAUA — au trecut cu ușurință, după cum se și anticipa, în faza superioară a celor mai importante competiții rezervate echipelor de club, urmînd să joace în sferturile de finală pînă la 27 ianuarie (primul meci) și 10 februarie (al doilea joc). Sorții le-au rezervat ca adversară studentelor timișorence chiar pe cîștigătoarea ediției trecute a „Cupei campionilor europeni", formația **Radnicki** din Belgrad, care a avut acum o calificare facilă în partidele cu Fram Reykjavik. Echipa antrenată de C. Lache are însă avantajul de a susține meciul-retur pe teren propriu. Favorită pornește campioana R. D. Germane, **S. C. Leipzig**, în dubla confruntare cu Start Bratislava. În schimb, partidele dintre **Vasas Budapesta** și **Spartak Kiev** se anunță echilibrate, formația din Kiev avînd totuși atuul susținerii celui de al doilea meci pe teren propriu. Al 4-lea „sfert" va opune handbaliștilor olandeze de la **Idem Hellas Den Haag** pe învingătoarea dintre **Polisens Stockholm** și **Vestar Oslo.**

Iată și rezultatele „optimilor" din C.C.E. (f) : RADNICKI BELGRAD — Fram Reykjavik 22—10 și 26—7 ; UNIVERSITATEA TIMIȘOARA — P.U.C. Paris 20—9 și 13—11 ; VASAS BUDAPESTA — T.S.K.A. Sept. Zname Sofia 15—12 și 17—14 ; SPARTAK KIEV — F.I.F. Copenhaga 13—13 și 24—7 ; S.C. LEIPZIG — Medina Saragosa 33—7 și 32—11 ; START BRATISLAVA — Admira Viena 19—10 și 22—12 ; IDEM HELLAS DEN HAAG — Bruehl St. Gallen 12—12 și 17—10.

Steaua București va întîlni în turul următor al C.C.E. echipa spaniolă **Calpisa Alicante**, care în etapa precedentă a scos din cursă pe **Oppsal Oslo**, semifinalistă a „Cupei cupelor" de anul trecut și semifinalistă a C.C.E. din 1975. Șanse sporite de a ajunge în semifinale are și **T.S.K.A. Moscova.** Campioana Uniunii Sovietice este, de asemenea, neînvinsă în actuala ediție, izbutind un veritabil tur de forță ; după ce în etapa de debut a eliminat pe **S. C. Leipzig** (21—17 și 21—19), a reușit în „optimi" să stopeze și pe **Borac Banja Luka**, actuala deținătoare a trofeului. Adversara lui T.S.K.A. va fi echipa suedeză H.C. Ystad, care a obținut o calificare mai dificilă în fața handbaliștilor olandezi din Sittardia.

Mult mai echilibrate se anunță celelalte două „sferturi" : **V.f.L. Gummersbach** (învinsă pe teren propriu de Hapoel Rechovot !) — **Slask Wroclaw** și **K.F.U.M. Fredericia — Ruda Hvezda Bratislava.** Iată cum s-au calificat cele 8 echipe :

STEAUA — H.B. Budelange 28—11 și 32—17 ; CALPISA ALICANTE — Oppsal Oslo 14—7 și 18—12; T.S.K.A. MOSCOVA — Borac Banja Luka 26—23 și 21—16 ; H. C. YSTAD — Sittard Sittardia 14—17 și 20—14 ; V.f.L. GUMMERSBACH — Hapoel Rechovot 25—14 și 17—18 ; SLASK WROCLAW — Hafnarfjord Reykjavik 22—20 și 22—18 ; K.F.U.M. FREDERICIA — Dozsa Debrețin 23—28 și 31—17 ; RUDA HVEZDA BRATISLAVA — Grasshopers Zurich 25—19 și 20—12.

ASTĂZI, ÎN SALA FLOREASCA, REÎNTÎLNIRE CU BASCHETUL INTERNAȚIONAL

STEAUA — FORST BIRRA CANTU ÎN „SFERTURILE" CUPEI CUPELOR

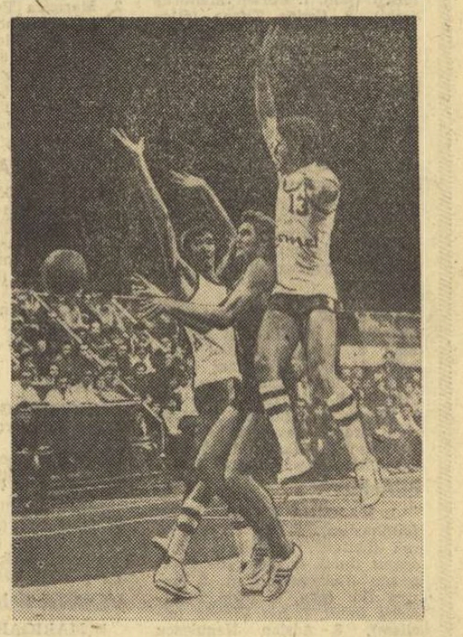

Primul pas al echipei Steaua spre sferturile de finală ale Cupei cupelor a fost făcut prin eliminarea formației Hapoel Gvat Yagur. În imagine, fază din timpul meciului desfășurat la București : împiedicat de doi adversari să arunce la coș, Cernat paseză

După Sinudyne Bologna și Maccabi Tel Aviv (care au jucat cu Dinamo în cadrul C.C.E.), o altă celebritate a baschetului european — echipa italiană Forst Birra Cantu — evoluează în sala Floreasca. Evenimentul se va petrece azi (de la ora 17,45), cînd oaspeții vor întîlni formația Steaua în sferturile de finală ale Cupei cupelor. Mai precis, este vorba de o întîlnire care se dispută în etapa inaugurală a „sferturilor", ca și aceea dintre echipele A.S. Villeurbanne și Juventud Badalona care, împreună cu Steaua și Forst, fac parte din grupa B (cealaltă grupă este alcătuită din Spartak Leningrad, Cinzano Milano, Slavia Praga și Radnicki Belgrad). Amintim că în fiecare grupă se joacă în etape săptămînale tur-retur, clasamentul urmînd a fi alcătuit pe baza fiecărui rezultat în parte, iar primele două echipe se califică pentru semifinalele Cupei cupelor.

Partida cu Forst Birra Cantu a fost întîmpinată de baschetbaliștii antrenați de **M. Nedef** și **Al. Fodor** cu pregătiri intense, despre care am mai scris, de altfel. Ca vești de ultimă oră, putem anunța mai întîi indisponibilitatea pivotului **Neagu** (accidentat), el urmînd să fie înlocuit cu **Opșitaru**, un element tînăr, debutant într-o competiție oficială internațională. Formația Steaua a susținut ultimul antrenament ieri dimineață, cînd a insistat asupra temelor tactice și aruncărilor la coș din poziții variate și în condiții cît mai apropiate de joc. Lotul de 10 jucători este format din : **Savu, Cernat, Oczelak, Tarău, D. Dumitru, Pîrșu, Zdrenghea, Cimpeanu, Molnar** și **Opșitaru.**

Forst Birra Cantu se află în plină desfășurare a campionatului italian, în clasamentul căruia ocupă locul 3, după Mobilgirgi Varese și Sinudyne Bologna. Punctele forte ale echipei sînt conducătorii de joc **Marzorati** (1,87) și **Recalcati** (1,85), care înscriu de regulă în jur de 20 de puncte de meci, pivoții **Dalla Fiori** (2,03 m) și **Wingo** (2,03 m), tehnici, buni recuperatori și mai cu seamă eficienți. Ceilalți componenți ai formației standard sînt **Tombolato, Meneghel, Cattini, Cortinavis, Natalini** și **Carapacchi.**

Pentru a ajunge în „sferturi", Steaua a eliminat pe Hapoel Gvat Yagur și Beșiktas Istanbul, iar Forst a trecut de Hoegsbro Göteborg.

Arbitrii întîlnirii : **D. Jaksici** (Iugoslavia) și **N. Duran** (Turcia).

★

Tot astăzi, baschetbalistele de la Rapid evoluează în cadrul sferturilor de finală ale Cupei „Liliana Ronchetti" jucînd, în deplasare, cu C.S. Toulon. Din aceeași grupă (C) mai face parte Spartak Leningrad.

CE ÎNTREPRINDEȚI PENTRU DEZVOLTAREA ACTIVITĂȚII DE EDUCAȚIE FIZICĂ ?

Ancheta Sportul

2. ASTĂZI, CONSTATĂRI ȘI ORIENTĂRI PENTRU UNITĂȚILE ȘCOLARE

La Grupul școlar al Întreprinderii Electronica din sectorul 2 al Capitalei, gimnastica zilnică este practicată cu interes de mii de elevi și eleve Foto : Ion MIHĂICĂ

Școala reprezintă principalul element de referință, atunci cînd vizăm amplul program de formare și pregătire a tinerelor generații, chemate să îndeplinească, în condiții optime, îndatoririle de onoare puse în față de partid, de societatea noastră socialistă. Școala trebuie să-și îndeplinească integral rolul care-i revine în sistemul educației fizice și sportului.

FORMA DE BAZĂ A ORGANIZĂRII EDUCAȚIEI FIZICE ÎN ȘCOALĂ, INDIFERENT DE GRADUL EI, O CONSTITUIE LECȚIA. Problema alcătuirii și conducerii lecției de educație fizică reprezintă o problemă fundamentală a teoriei și practicii acestei discipline, larg dezbătută în ultima vreme. Sensul major al acestei dezbateri : îmbunătățirea continuă a calității, a eficienței procesului de învățămînt în cadrul orelor de educație fizică din școli. Soluția cea mai adecvată pentru a se realiza acest important deziderat a fost ORIENTAREA PROGRAMELOR DE EDUCAȚIE FIZICĂ ȘCOLARE ÎN AȘA FEL ÎNCÎT SĂ FIE ÎN MĂSURĂ SĂ ASIGURE UN CONȚINUT CORESPUNZĂTOR PREGĂTIRII TEMEINICE A ELEVILOR, PRIN DESFĂȘURAREA CELEI MAI MARI PĂRȚI A ACTIVITĂȚILOR ÎN AER LIBER.

În sprijinul acestei cerințe, din anul 1974, Ministerul Educației și Învățămîntului și Consiliul Național pentru Educație Fizică și Sport au elaborat norme de pregătire fizică și sportivă, pe categorii de vîrstă, alcătuind un veritabil sistem ; un sistem unic de apreciere a gradului în care tineretul studios din școli, în funcție de îndeplinirea unor norme riguros întocmite, realizează această pregătire.

PRIN LECȚIE, PARAMETRI SUPERIORI DE PREGĂTIRE FIZICĂ ȘI SPORTIVĂ A ELEVILOR

Cum se prezintă concret calitatea și eficiența procesului de învățămînt în cadrul orelor și lecțiilor de educație fizică ? În ce măsură a crescut nivelul deprinderilor motrice la care trebuie să ajungă elevii, potențialul biologic și, în general, calitățile lor fizice de bază (rezistență, viteză, forță și îndeminare) ?

Din cele constatate ca și din observațiile inspectoratelor școlare apare evident faptul că în **multe unități de învățămînt — în special în cele situate în mediul urban — ca urmare a aplicării normelor Ministerului Educației și Învățămîntului și Consiliului Național pentru Educație Fizică și Sport se constată o oarecare aliniere la cerințele actuale. Existența unui sistem de verificare a activității desfășurate la lecția de educație fizică, nu numai pentru elevi ci și pentru profesori** (criteriul principal de măsură a muncii cadrelor didactice de specialitate constituindu-l rezultatele obținute de elevi în îndeplinirea normelor) **a sporit exigența față de lecție și — implicit — față de celelalte acțiuni din sfera acestei discipline de învățămînt.**

În județul Galați, de pildă, inspectoratul școlar urmărește cu consecvență felul cum profesorii de educație fizică își organizează lecțiile și modalitățile pe care le folosesc pentru ca trecerea normelor să nu reprezinte o îndatorire formală, acoperirea unei obligații de servici. Dimpotrivă, profesorii au stabilit, în special în așezările din mediul urban, o serie de baremuri intermediare, care pentru a fi îndeplinite comportă un efort progresiv, ei repetă cu elevii probele pînă la însușirea de către aceștia a conținutului, în așa fel încît cei mai mulți dintre ei să poată obține notații peste 7. Firește, nu se poate spune că s-a realizat totul în acest sens, dar practica profesorilor de educație fizică din acest județ dovedește preocupare, interes pentru a ieși din tiparul obișnuit

Bune rezultate pe linia integrării sistemului de norme în viața școlarilor pot fi semnalate și în județele Maramureș (cu deosebire în școlile generale nr. 4, 11, 12, la Liceul industrial miner din municipiul Baia Mare, la liceele din municipiul Sighet), Olt (există aici o unitate-etalon, Liceul „Ion Minulescu" din Slatina, la liceele din Caracal), Alba (unde receptivitatea față de trecerea normelor la lecțiile de educație fizică se manifestă chiar și în școlile aflate la o apreciabilă distanță de zonele urbane — cum ar fi unitățile de învățămînt din așezările munților Apuseni — Albac, Avram Iancu, Izvorul Ampoiului etc.). Bucureștiul oferă la rîndu-i multe exemple care atestă preocupare față de sporirea eficienței lecțiilor de educație fizică, pentru atingerea de noi parametri în pregătirea fizică și sportivă a elevilor — școlile generale nr. 108, 111 și 190, liceele „Gheorghe Șincai" și industrial 4 (sectorul 5), Școala generală nr. 175 (sectorul 8), Grupul școlar Electronica (sectorul 2), Liceul „Dimitrie Bolintineanu" (sectorul 6) etc.

Totuși, **în raport cu actualele cerințe și exigențe care stau în fața școlii s-a realizat prea puțin în direcția creșterii eficienței lecției de educație fizică, în special în**

Tiberiu STAMA

(Continuare în pag. a 3-a)

PENTRU ACȚIUNI ATRACTIVE ȘI EFICIENTE ÎN ASOCIAȚIILE ȘI CLUBURILE SPORTIVE SINDICALE

În vederea aplicării cît mai eficiente a prevederilor **Programului aprobat de Comitetul Politic Executiv al C.C. al P.C.R.** cu privire la obiectivele care stau în fața sindicatelor referitor la dezvoltarea activității sportive de masă și de performanță, Comitetul Executiv al Consiliului Central al U.G.S.R. a stabilit organizarea unei analize și a unei instruiri tematice. Dezbaterile au avut loc luni, cu participarea șefilor comisiilor de sport și turism ale consiliilor județene ale sindicatelor, președinților și vicepreședinților de cluburi din Capitală și din țară, a unor președinți și secretari de asociații sportive, a responsabililor cu activitatea sportivă din cadrul consiliilor uniunilor sindicatelor pe ramură de activitate, a reprezentanților unor federații sportive.

A luat parte tovarășul **Pavel Ștefan,** secretar al Consiliului Central al U.G.S.R. Din partea C.N.E.F.S. a fost prezent tovarășul **Iovița Popa,** șef de secție.

La începutul dezbaterilor, șefii comisiilor de sport și turism ale consiliilor județene sindicale **Bacău, Bihor, Caraș-Severin, Galați, Iași** și **Timiș** au prezentat referate privind măsurile de îndeplinire a sarcinilor reieșite pentru organizațiile sindicale din acest important document de partid. A rezultat, cu acest prilej, faptul că, deși în marea majoritate a județelor s-a trecut în mod operativ la îndeplinirea obiectivelor stabilite de conducerea de partid, în unele locuri se manifestă, încă, o nejustificată întîrziere privind inițierea unor acțiuni concrete de cuprindere a tineretului, a unor mase largi de oameni ai muncii, în practicarea exercițiilor fizice și sportului.

S-a hotărît ca pînă la definitivarea regulamentului competiției sportive cu caracter național — **„Daciada"**, să fie luate toate măsurile organizatorice, astfel ca în luna martie, cînd este prevăzut startul etapei de masă, toate asociațiile sportive sindicale să întreprindă acțiuni atractive și cuprinzătoare.

Concluziile dezbaterilor au fost expuse de tovarășul **Pavel Ștefan,** secretar al Consiliului Central al U.G.S.R. Vorbitorul a scos în evidență faptul că **în toate întreprinderile și instituțiile comitetele sindicatelor au obligația de a sprijini efectiv asociațiile sportive** în organizarea unor astfel de acțiuni, încît rezultatul lor să fie atragerea întregului tineret, a celorlalți oameni ai muncii, în practicarea exercițiilor fizice. S-a subliniat, în același timp, necesitatea ca toate acțiunile să urmărească

(Continuare în pag. a 2-a)

DE JOI PÎNĂ DUMINICĂ ÎN SALA FLOREASCA II DIN CAPITALĂ

PRIMA ETAPĂ A DIVIZIILOR A ȘI B LA SPADĂ ȘI LA SABIE

Noul sezon competițional de scrimă va fi deschis joi (începînd de la ora 8), cînd pe planșele sălii Floreasca II din Capitală, spadasinii echipelor divizionare A și B își vor disputa șansele în cadrul primei etape a campionatului național. Întrecerea formațiilor de spadă se va încheia vineri după masă. Sîmbătă și duminică (cu aceeași oră de începere) vor evolua echipele de sabie, de asemenea în cadrul primei etape a diviziei. De menționat faptul că, din dorința de a da cale liberă tinerilor trăgători, de a-i roda în principalele competiții interne ale țării, federația de specialitate a stabilit pentru echipele divizionare B obligativitatea de a avea în formație minimum doi scrimeri sub 21 de ani, din cei cinci trăgători înscriși pe foile de concurs.

Iată echipele ce se vor alinia la startul ediției 1977 a campionatului național: SPADĂ — Divizia A: **Steaua** București, I.E.F.S. București, **Farul** Constanța, C.S.U. Tg. Mureș, **Electroputere** Craiova, **Progresul** București; Divizia B — C.S. Satu Mare, C.T.A.S. București, **Tractorul** Brașov, **Olimpia** București, **C.S. Școlar** București; SABIE — Divizia A: **Steaua** București, **Dinamo** București, **Politehnica** Iași, **Tractorul** Brașov, I.E.F.S. București, **Petrolul** Ploiești; Divizia B — C.S.M. Iași, **Progresul** București, C.S. Satu Mare, C.S.M. Cluj-Napoca, **Medicina** Cluj-Napoca, **Școala sportivă** Ploiești.

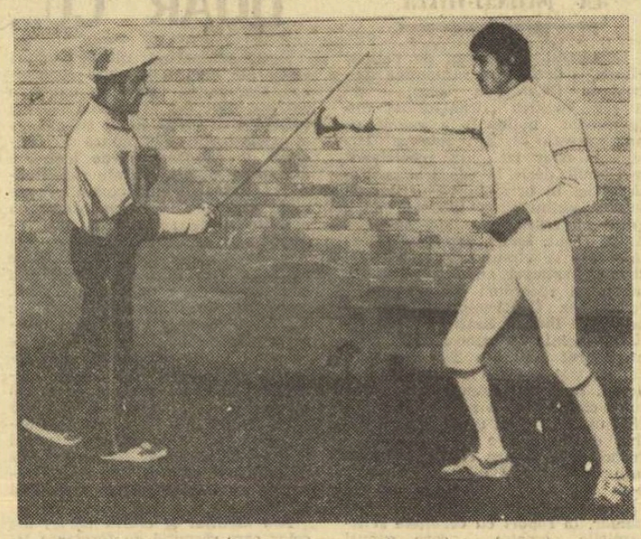

Antrenorul sabrerilor militari, Dumitru Mustață, *și elevul său... tizul său,* Marin Mustață Foto : S. BAKCSI

la zi

PROGRAMUL SFERTURILOR DE FINALĂ ÎN CUPELE EUROPENE LA FOTBAL

Ieri, la prînz, în sala de festivități a hotelului „Atlantis" din Zürich, au fost stabilite, prin tragere la sorți, meciurile din sferturile de finală ale cupelor europene la fotbal. Iată programul :

CUPA CAMPIONILOR EUROPENI : **Bayern München — Dinamo Kiev ; St. Etienne — F.C. Liverpool ; Borussia Mönchengladbach — F.C. Bruges ; F.C. Zürich — Dynamo Dresda.**

CUPA CUPELOR : **Levski Spartak Sofia — Atletico Madrid ; S.C. Anderlecht — Southampton ; M.T.K. Budapesta — Hamburger S.V. ; Slask Wroclaw — Napoli.**

CUPA U.E.F.A. : **Atletico Bilbao — C.F. Barcelona ; Queens Park Rangers — A.E.K. Atena ; F.C. Magdeburg — Juventus Torino ; Feyenoord — R.W.D. Molembeek.**

Meciurile tur sînt programate la 2 martie, iar cele retur la 16 martie.

RECORDURI DE ÎNOT LA BAIA MARE

În cadrul unui concurs desfășurat la Baia Mare, tinerii înotători de la C.S.M. din localitate au stabilit două recorduri naționale. Este vorba de ștafeta 4×50 m mixt băieți (Pinter, Brad, Zaharia, Barth), care a parcurs distanța în 2:37,1 și de ștafeta 4×50 m liber fete (Elena Rău, Ioana Gerduza, Oana Buzaș, Ivonne Kacso), cronometrată în 2:38,0. (**V. SĂSĂRANU** — coresp.)

CEI MAI BUNI SPORTIVI AI ANULUI 1976

DIN CÎTEVA JUDEȚE ȘI CLUBURI

Cu acest număr încheiem publicarea clasamentelor celor mai buni sportivi ai anului 1976, prezentîndu-vă pe aleșii unora dintre consiliile județene pentru educație fizică și sport și ai cîtorva cluburi sportive.

BIHOR

1. MINODORA MUNTEANU (schi), 2. Nela Simion (schi), 3. Magdalena Toth (sărituri în apă), 4. Elena Jecu (tenis), 5. Edith Kugliș (înot) — la femei ; 1. ALEXANDRU BAGIU (sărituri în apă), 2. Dan Tincă (înot), 3. Horațiu Neagrău (înot), 4. Nicolae Ilc (scrimă), 5. Attila Kun (fotbal) — la bărbați.

BRAȘOV

1. STELICĂ MORCOV (lupte libere), 2. Eva Olah (tir), 3. Traian Georgea (box), 4. Traian Marcu (tenis), 5. Gheorghe Cefan (atletism), 6. Costel Ionescu (șah), 7. Cornel Mandruș (schi), 8. Corina Țifrea (atletism), 9. Mariana Constantin (popice), 10. Constantin Apăvăloaie (aeromodelism).

MARAMUREȘ

1. IUDITA MARCU (gimnastică), 2. Ion Palco (handbal), 3. Adrian Arbuzov (volei), 4. Elisabeta Ionescu (handbal), 5. Daniela Brindescu (gimnastică), 6. Radu Baciu (scrimă), 7. Carmen Coca (gimnastică), 8. Petre Cașa (scrimă), 9. Adrian Micloș (atletism), 10. Lucreția Timocea (radioamatorism).

MUREȘ

1. LADISLAU SIMON (lupte libere), 2. Rozalia Soș (handbal), 3. Ladislau Bölöni (fotbal), 4. Anton Pongratz (scrimă), 5. Liana Cardoș (patinaj viteză), 6. Ilie Hosu (popice), 7. Florea Ispir (fotbal), 8. Henrich Greger (navomodelism), 9. Francisc Biro (haltere), 10. Dorel Ciltea (aeromodelism).

PRAHOVA

1. MARIANA CONSTANTIN (gimnastică), 2. Marian Grigoraș (haltere), 3. Valeria Vlăsceanu (înot), 4. Gheorghe Cimpeanu (radioamatorism), 5. Viorica Ilie (șah), 6. Irina Pănulescu (înot), 7. Ion Vintilă (ciclism), 8. Adrian Negulescu (șah), 9. Eugen Cîrstocea (haltere), 10. Marsilia Petrescu (călărie).

DINAMO BUCUREȘTI

1. VASILE DÎBA (caiac), 2. Simion Cuțov (box), 3. Mircea Simon (box), 4. Nicu Gingă (lupte greco-romane), 5. Ana Ciobanu (tir), 6. Dan Grecu (gimnastică), 7. Dudu Georgescu (fotbal), 8. Anca Grigoraș (gimnastică), 9. Virginia Ruzici (tenis), 10. Gheorghe Novac (baschet).

METALUL BUCUREȘTI

1. GHEORGHE GHIPU (atletism), 2. Ionel Budușan (box), 3. Cornel Voiculescu (moto), 4. Marioara Boariu (canotaj), 5. Eugen Hupcă (lupte), 6. Elena Băloiu (tir), 7. Ștefan Georgescu (fotbal), 8. Dumitru Burdihoi (box), 9. Maria Avram (canotaj), 10. Viorel Savu (atletism).

OLIMPIA BUCUREȘTI

1. ION HORTOPAN (haltere), 2. Maricica Puică (atletism), 3. Antoaneta Iacob (atletism), 4. Dragomir Ilie (box), 5. Dan Ispașiu (tir), 6. Dumitru Spîrlea (pentatlon modern), 7. Nicolae Marin (tir), 8. Victor Stănescu (tir cu arcul), 9. Constantin Chiru (haltere), 10. Alexandru Tudor (popice).

C.S. ȘCOLAR BUCUREȘTI

1. VALI IONESCU (atletism), 2. Antone Ion (box), 3. Iuliana Iosif (canotaj), 4. Rozica Popescu (gimnastică), 5. Marilena Vlădărău (gimnastică), 6. Cristina Weber (handbal), 7. Ștefan Hazirov și Mihai Moșoiu (caiac), 8. Dinu Nicolau (polo), 9. Georgiana Săcăleanu (sărituri în apă), 10. Adrian Tican (scrimă).

STEAUA

1. GHEORGHE BERCEANU (lupte greco-romane), 2. Gheorghe Danilov și Gheorghe Simionov (canoe), 3. Gheorghe Megelea (atletism), 4. Alec Năstac (box), 5. Valerian Netedu (hochei), 6. Ilie Năstase (tenis), 7. Ioan Pop (scrimă), 8. Ștefan Rusu (lupte greco-romane), 9. Werner Stöckl (handbal), 10. Iosif Vigu (fotbal).

VOINȚA BUCUREȘTI

1. MARIOARA CONSTANTIN (canotaj), 2. Elena Gonciar — Elisabeta Badea (popice), 3. Petre Purje și Constantin Voicu (popice), 4. Aurel Irimia (canotaj), 5. Gavrilă Crăciun (fotbal), 6. Niculina Mihai și Olimpia Romașcu (canotaj), 7. Ștefan Băiatu (box), 8. Eugen Imbuzan (ciclism), 9. Gabriela Strugaru (baschet), 10. Petre Zaharescu (orientare sportivă).

REPORTAJUL NOSTRU

100 DE BĂIEȚI ȘI FETE...

...A doua zi după vacanța de iarnă, la liceul bucureștean „Gheorghe Șincai". Facem un sondaj, cu ajutorul profesorilor de educație fizică **Victor Tibacu** și **Cornel Dinicuț**. 100 de elevi sînt întrebați : **„Ce sporturi sau forme de mișcare practicați în afara orei de educație fizică ?"** Doar cinci răspunsuri negative (patru fete și un băiat), ceea ce reprezintă, fără doar și poate, un procent sugestiv. Facem și o statistică a sporturilor indicate ca preferință. Pe primele trei locuri voleiul, patinajul (cîte 15 opțiuni) și baschetul (14). Urmează tenisul de masă și cel de cîmp (10), gimnastica (9), înotul (7), fotbalul (3), ciclismul (2), schiul, șahul, boxul, halterele, culturismul și turismul — cu cîte un răspuns. Șase elevi răspund că fac alergare de dimineață, iar alți șapte sînt scutiți medical. În această clasificare există și elevi care au afirmat că fac cîte două sporturi.

Răspunsurile celor 100 de elevi nu sînt tocmai întîmplătoare. Pentru că ele își au explicații foarte simple. Ar fi suficient să amintim că liceul Gh. Șincai are o tradiție în baschet și volei. Ar fi suficient să amintim că liceul are condiții foarte bune și pentru tenis de masă. Tenisul de cîmp a ridicat mult cota preferințelor în ultimul timp (firește, mai ales vara) după apariția pe firmamentul mondial a așilor Ilie Năstase — Ion Țiriac, cauză care explică și exodul spre gimnastică în ultima vreme, adică după apariția Nadiei Comăneci. Numărul mare de practicanți ai patinajului se explică, logic, prin atracția sezonului, dar și prin prezența unor veritabile patinoare naturale pe lacul din Parcul Libertății și cel de la „poalele" Palatului sporturilor și culturii, ambele în apropierea liceului. Mulți se vor întreba cu surprindere, de ce am înregistrat atît de puțini „fotbaliști" și nici un „rugbyst" în liceul acesta, cîndva leagăn al rugbyului nostru școlar. Lipsa unor terenuri corespunzătoare în apropiere (ele au existat!) reprezintă cauza fundamentală.

Explicația răspunsurilor negative a îmbrăcat trei forme : **„lipsa de timp"** (3 răspunsuri) ; **„lipsa unor baze simple în preajma blocurilor unde locuim"** (4) și **„nu mă atrage mișcarea fizică, deși uneori mai fac gimnastică dimineața"** (1). Contraargumentele le-au oferit colegii „celor cinci", în discuțiile noastre spontane. **„În fiecare dimineață îmi rezerv cîteva minute de alergare în jurul blocului. La început, unii s-au uitat zîmbind la mine, dar de vreo lună, au început și alți tineri să alerge". (Tania Bolohan) ; „Ultima vacanță mi-a demonstrat cît de obosit te poți simți numai cînd... dormi ! Fără mișcare, nu ai parcă nici bună-dispoziție"** (Liliana Orbeciu) ; **„În „Berceni", nu prea avem spații pentru mișcare. Dar joc fotbal și pe stradă, în fața blocului, ca să nu mai vorbesc că în curtea școlii rămîn și după ore, pentru o miuță sau un joc de baschet"** (Constantin Săvulescu). **Liliana Ghiță și Veronica Labău** joacă volei în spatele blocului. **A. Toma** îmbină turismul, vara cu tenisul de cîmp, iar iarna cu patinajul. Discutăm și cu două eleve scutite medical în acest an de învățămînt. **„Scutirea nu înseamnă, însă, că am abandonat mișcarea ! Înot săptăminal, tocmai pentru vindecarea hepifizitei" (R. J.) ; „Joc șah la C.S.U. Construcții și fac gimnastică medicală. Numai mișcarea mă va putea ajuta să revin la rezistența fizică dinaintea discopatiei!" (O. D.).**

În sala de gimnastică, pe bancă, lîngă perete, un... student. **Corneliu Rădulescu**, anul I la Politehnică. A venit să-și vadă fostul profesor de sport, pe Victor Tibacu, de 21 de ani la liceul Gh. Șincai. Spune că i-a rămas din liceu o mare pasiune pentru baschet. Joacă și acum, la o echipă în „Onoare". Viitorul energetician anticipează o altă întrebare a reporterului și replică decis : **„Să știți că viața sportivă a elevului în afara școlii tot de profesorul de educație fizică depinde. Dacă toți profesorii ar reuși să insufle pasiunea pentru sport, pentru mișcare, ca tovarășul Victor Tibacu, atunci n-ar mai exista sedentarism !"**

Comentăm răspunsurile investigației noastre cu directorul liceului, **Felicia Haica**. I se par răspunsuri normale, **„chiar dacă preocuparea noastră este să nu mai existe absolut nimeni care să nu iubească exercițiul fizic și mișcarea"**. Din modestie, directoarea liceului nu amintește nimic despre frumoasele rezultate obținute de „cei de la Șincai" în sportul școlar de performanță al Capitalei și în cel de masă. Ne spune cîteva cuvinte despre preocuparea pentru **„prestigiul liceului nostru în „Daciadă", în numele căreia am și susținut un program demonstrativ"**. Analizăm cauzele celor „cinci" răspunsuri negative. **„Timpul e o problemă relativă. Depinde de pasiune. Cred că elevii noștri găsesc timp și pentru dezvoltarea lor armonioasă. Uneori se uită că și acțiunile de muncă patriotică înseamnă, practic, o frumoasă formă de mișcare fizică".** Deputata Felicia Haica ne spune că a ridicat la nivelul sectorului și problema spațiilor simple pentru mișcare : **„În noile cartiere trebuie să se rezolve mai ales problema aceasta. Avem speranțe... Pentru dinamizarea tineretului, cred că stimulul principal îl reprezintă familia".**

— Copiii dv. practică vreun sport, tovarășe directoare ?

— **Toți copiii mei fac sport ! Pentru că în familia noastră, mereu, sportul a fost considerat ca un element de bază al dezvoltării armonioase a fiecăruia dintre noi.**

În final, am adresat unei clase, de 38 de elevi întrebarea : **„Cîți dintre voi, cei prezenți, credeți că veți ajunge campioni ?"** Cei 38 de elevi au zîmbit, dîndu-și ușor coate. Tăcerea a fost alungată de glasul unei fete, **Maria Biru**, care zilnic face gimnastică pe... suportul metalic de bătut covoarele din spatele blocului unde locuiește : **„Nu știu dacă am să devin campioană. Dar vreau să fiu sănătoasă. Asta e important !..."**

Mircea M. IONESCU

PREGĂTIREA FIZICĂ, FACTOR PREPONDERENT PENTRU OBȚINEREA MARILOR PERFORMANȚE

Succesele repurtate de mișcarea noastră sportivă la Jocurile Olimpice de la Montreal creează obligația amplificării eforturilor pe toate planurile, pentru continua creștere a nivelului valoric al reprezentativelor României, pentru dobîndirea unor noi victorii, și performanțe mai ample, mai edificatoare.

În **Programul de dezvoltare a activității de educație fizică și sport pe perioada 1976—1980, aprobat de Comitetul Politic Executiv al C.C. al P.C.R.**, sînt exprimate clar cerințele îmbunătățirii substanțiale a procesului instructiv-educativ, prin mărirea cantității și calității muncii. Pe această linie, la un loc de incontestabilă importanță se înscrie necesitatea realizării unei **pregătiri fizice superioare a tuturor sportivilor**, indiferent de disciplina în care activează. Ziarul nostru a pus deseori în dezbatere această problemă și o va face, în continuare, cu credința că și de rezolvarea ei, optimă, depinde în bună măsură ascensiunea valorică a sportului nostru.

Deschidem astăzi o suită de materiale pe această temă. Necesitatea, importanța și implicațiile pregătirii fizice sînt dezbătute azi de prof. univ. **Ioan Kunst-Ghermănescu** — de la catedra de jocuri sportive a Institutului de Educație Fizică și Sport și de **dr. Ioan Drăgan** — directorul Centrului de Medicină Sportivă. În numerele viitoare vom publica raiduri prin cluburi și asociații sportive, în cadrul cărora vom înfățișa unele mijloace și metode prin care antrenorii înțeleg să valorifice acest important factor al desăvîrșirii pregătirii sportivului de performanță.

Factorii antrenamentului se află într-o strînsă interdependență

În sportul de performanță contemporan, pregătirea fizică a crescut în importanță chiar și în disciplinele în care factorul tehnic și tactic dețin o mare pondere în obținerea rezultatului (volei, fotbal, baschet, gimnastică, scrimă ș.a.). Ea reprezintă, de fapt, suportul material pentru manifestarea la un nivel superior a capacității tehnico-tactice a sportivilor.

Teoria antrenamentului sportiv vorbește despre două noțiuni distincte : **pregătirea fizică generală și pregătirea fizică specifică**. Pregătirea fizică generală este orientată spre dezvoltarea calităților motrice de bază (viteza, forța, rezistența, îndemînarea), în timp ce pregătirea fizică specifică urmărește dezvoltarea calităților motrice specifice, solicitate de efortul în disciplina respectivă. **Pregătirea fizică trebuie să fie prezentă în toate perioadele și etapele de pregătire, cu ponderi variabile, în funcție de obiectivele și sarcinile etapelor de pregătire, precum și de nevoile echipei.** Această calitate se realizează în timp îndelungat, într-un proces sistematic de pregătire sportivă.

Mă voi referi acum, pe scurt, la pregătirea care se organizează între două campionate (tur și retur), perioadă în care se află acum multe dintre disciplinele practicate la noi. Consider că perioada de odihnă și refacere după un sistem competițional de 8—9 luni trebuie să fie de cel puțin 3—4 săptămîni (în care, în primele două săptămîni se face o scădere treptată a efortului, iar în rest odihnă activă cu pronunțat caracter sportiv). **Perioada pregătitoare, la jocuri, nu poate fi mai mică de 6 săptămîni, durata optimă fiind de 8 săptămîni.** Ea se împarte în trei etape :

I. În primele trei săptămîni, este bine ca pregătirea să se efectueze la munte. **În această perioadă se va pune accentul pe dezvoltarea calităților fizice generale, pe dezvoltarea fizică specifică, pe menținerea pregătirii tehnice de bază, pe adaptarea marilor funcțiuni la efortul sporit și pe pregătirea teoretică ;**

II. În următoarele trei săptămîni, ponderea va cădea pe **îmbunătățirea pregătirii fizice specifice, pe menținerea și dezvoltarea calităților fizice de bază, pe pregătirea tehnico-tactică de bază dar și cu nuanțe competiționale, pe pregătirea organismului pentru eforturile specifice, precum și pe pregătirea teoretică.**

III. Ultimele două săptămîni formează așa-numita etapă precompetițională. **În această perioadă se urmărește verificarea gradului de pregătire atins de echipă și jucători prin folosirea probelor de control, a controlului medical și a meciurilor de verificare. Se va accentua pregătirea fizică specifică de meci, se va perfecționa conținutul tehnico-tactic al jocului, în regim de viteză și se va insista asupra pregătirii teoretice și psihice a jucătorilor.**

În încheiere, amintesc că **factorii antrenamentului — pregătirea fizică, tehnică, tactică, teoretică și psihologică — se găsesc într-o strînsă interdependență și se condiționează reciproc. Rezultă, deci, că indiferent de ponderea unuia sau altuia din acești factori, performanța este condiționată de dezvoltarea corespunzătoare, conformă cu specificul disciplinii, a tuturor factorilor de antrenament.**

Prof. IOAN KUNST-GHERMĂNESCU

Capacitatea fizică de efort trebuie privită ca o entitate continuu perfectibilă

În medicină, în biologie, cînd se abordează problema pregătirii fizice a omului gîndul ne duce în mod reflex la capacitatea de efort fizic. Această capacitate de efort fizic reprezintă întregul potențial al organismului uman de a desfășura un efort fizic (lucru mecanic) de un nivel calitativ cît mai ridicat și pe o perioadă cît mai îndelungată.

Dacă încercăm o analiză a capacității de efort fizic apar niște nuanțe atît pe plan tehnologic, metodic, cît și biologic. Pregătirea fizică, pe care o punem în discuție, este dominată uneori de calitatea **forță**. De exemplu, în atletica grea elementul **forță** și mai ales **forță-viteză** (forță explozivă) este unul dintre factorii preponderenți. În alte situații, calitatea **viteză** joacă acest rol primordial (ex. sprint, ciclism de velodrom, probe scurte de înot etc.). Ea nu acționează, însă, nici o dată singură, întrucît acest efort de intensitate maximă, pe durată scurtă, se repetă, intervenind astfel și o a treia calitate : **rezistența**. Mai sînt, desigur, și alte calități motrice care intră în această noțiune largă de capacitate de efort fizic.

Perfecționarea analitică a acestor componente (element necesar în sportul de performanță) implică participarea unor sisteme funcționale și organe ale corpului omenesc. Astfel, perfecționarea calității **viteză-explozie** este condiționată într-o măsură însemnată de funcția neuro-musculară (atît centrală, cît și periferică) ; triunghiul circulație-respirație-metabolism condiționează un grad mai ridicat sau mai scăzut al calității **rezistență** ; forța musculară este condiționată în primul rînd de factorii locali neuro-musculari (masă musculară, biochimism muscular perfecționat, capacitate de contracție-relaxare musculară ș.a.m.d.). Desigur, să nu înțelegem din aceste exemplificări că participarea sistemului nervos și mai ales echilibrul cortical ar rămîne în afara participării la perfecționarea calităților.

Referindu-ne la modalitățile de perfecționare și de menținere a capacității de efort fizic, precizăm că metodica antrenamentului contemporan și-a găsit teza prin care acesta se realizează la un nivel superior cînd este asociată cu influența factorilor naturali de mediu. Ne referim, în primul rînd, la antrenamentul la altitudine, care este o probă demonstrativă de înrîurire pozitivă a capacității de efort în ansamblu și nu izolat, pe calități.

Pe parcursul unui an sportiv, pregătirea fizică nu trebuie să însemne doar o perioadă inițială de cîteva săptămîni, după care să se considere că s-a rezolvat un capitol al pregătirii. Ea debutează cu un fond de timp afectat mai larg și mai predominant, după care continuă, fără întreruperi, cu un cuantum adecvat, pe parcursul întregului an sportiv.

În concluzie :

a) dată fiind semnificația capacității de efort fizic în obținerea performanței sportive înalte ar trebui să reevaluăm ponderea acestui factor în metodica antrenamentului ;

b) **medicina dispune azi de posibilități obiective de estimare a capacității fizice de efort** (analitic și global), **precum și de evaluare a rezervelor biologice de mărire a acestei capacități ; se impune folosirea lor maximală de către antrenori ;**

c) **capacitatea de efort fizic trebuie privită ca o entitate continuu perfectibilă, ceea ce înseamnă că perfecționarea prin efort fizic trebuie să aibă un caracter sistematic și să utilizeze factorii naturali de mediu care-i pot amplifica valoarea.**

Dr. IOAN DRĂGAN

FINALELE CAMPIONATELOR DE PATINAJ VITEZĂ PENTRU JUNIORI

Competițiile de patinaj viteză sînt în actualitate. După tradiționalul concurs republican rezervat copiilor, consumat la sfîrșitul săptămînii trecute, încep întrecerile decisive pentru juniorii de toate categoriile. Astfel, tinerii vitezişti din București, Brașov, Cluj-Napoca, Miercurea Ciuc, Tușnad, Tg. Mureș, Sibiu și din alte centre, care și-au cucerit dreptul de participare la finalele campionatelor republicane, își vor disputa sîmbătă și duminică, pe pista naturală din Miercurea Ciuc, titlurile de campioni pe anul 1977. În continuare, va avea loc un nou concurs pentru copii, dotat cu „Cupa F.R.P."

CLASAMENTELE DIVIZIEI B LA BASCHET

După disputarea a două tururi, clasamentele Diviziei B la baschet se prezintă astfel :

MASCULIN, SERIA I

1. Comerțul Tg. Mureș	9	7	2	794-657	16
2. „U" II Cluj-Napoca	10	6	4	845-840	16
3. Constr. Arad	10	5	5	748-799	15
4. Rapid Oradea	9	5	4	678-666	14
5. Sănătatea B. Mare	10	3	7	713-748	13
6. Gloria Dej	10	3	7	784-852	13

SERIA A II-a

1. Voința Timișoara	10	6	4	755-713	16
2. C.S.U. Pitești	9	7	2	709-654	16
3. Știința Mediaș	10	5	5	841-826	15
4. Univ. Craiova	10	4	6	759-758	14
5. Olimpia Sibiu	9	5	4	740-724	14
6. Știința Petroșani	10	2	8	752-881	12

SERIA A III-a

1. Letea Bacău	10	7	3	888-767	17
2. Marina Constanța	10	6	4	803-771	16
3. Știința Ploiești	9	6	3	766-740	15
4. A.S.A. Bacău	9	5	4	771-759	14
5. Electrica Fieni	10	3	7	893-894	13
6. Victoria Botoșani	10	2	8	681-871	12

SERIA A IV-a (ECHIPE DIN BUCUREȘTI)

1. Lic. 1 (fost 35)	13	13	0	1310- 938	26
2. IPROMET	14	9	5	1116- 987	23
3. Politehnica	13	10	3	1185- 882	23
4. Automatica	13	9	4	1101- 985	22
5. URBIS	13	9	4	1040- 912	22
6. P.T.T.	13	8	5	1064-1002	21
7. Universitatea	14	5	9	965-1214	19
8. A.S. Armata	12	5	7	884- 894	17
9. Arhitectura	14	2	12	993-1140	16
10. Mine-Energie	13	2	11	871-1177	15
11. TIMB	14	1	13	830-1228	15

FEMININ, SERIA I

1. C.S.U. Tg. Mureș	8	8	0	616-420	16
2. Metalul Salonta	7	4	3	486-458	11
3. Constr. Arad	8	3	5	478-536	11
4. Medicina Timișoara	8	3	5	545-599	11
5. Voința Oradea	7	1	6	380-492	8

SERIA A II-a

1. Carpați Sf. Gheorghe	8	7	1	653-438	15
2. Știința Tr. Măgurele	8	4	4	435-372	12
3. Univ. Craiova	8	4	4	490-418	12
4. Comerțul Tg. Mureș	7	4	3	398-419	11
5. Știința Sf. Gheorghe	7	0	7	294-623	7

SERIA A III-a

1. Univ. Iași	8	7	1	767-398	15
2. Știința Constanța	8	7	1	634-393	15
3. Lumina Botoșani	8	4	4	499-538	12
4. Confecția Călărași	8	1	7	396-578	9
5. Rova Roșiori	8	1	7	257-646	9

SERIA A IV-a (ECHIPE DIN BUCUREȘTI)

1. Progresul	14	14	0	1225- 615	28
2. P.T.T.	14	11	3	1084- 843	25
3. Olimpia II	14	9	5	898- 897	23
4. Arhitectura	14	8	6	940- 841	22
5. Universitatea	14	7	7	838- 891	21
6. Politehnica II	14	3	11	698- 888	17
7. Rapid II	14	3	11	726- 966	17
8. Medicina	14	1	13	606-1074	15

Turul al III-lea începe la 6 februarie

Nicolae Iatan, *tenisman format în pepiniera clubului Steaua* Foto : V. BAGEAC

ÎN VEDEREA ALCĂTUIRII LOTURILOR REPREZENTATIVE

JUNIORII INAUGUREAZĂ SEZONUL DE TENIS

Sala „23 August" din Capitală — pe a cărei suprafață de joc a fost așternut un covor de Mateflex — găzduiește prima întrecere de tenis a anului, concursul de selecție rezervat juniorilor și junioarelor, în vederea alcătuirii loturilor reprezentative ale țării noastre care vor lua parte, în luna februarie, la Campionatul european de sală pe teren acoperit. La startul întrecerii s-au prezentat 80 de concurenți și concurente, atît de la cluburile din Capitală, cît și de la asociații sportive din țară.

Concurenții (atît băieții cît și fetele) sînt împărțiți în două categorii de vîrstă : pînă la 16 ani și 17—18 ani. Cei care se vor clasa pe primele patru locuri vor participa la un turneu final, disputat după sistemul „fiecare cu fiecare". Cîteva rezultate. **17—18 ani :** D. Stănescu (Metalul Tîrgoviște) — M. Șoalcă (Steaua) 6—1, 6—0 ; L. Mancaș (T.C.B.) — Vl. Chifu (Focșani) 6—3, 6—4 ; A. Pantazopol (Tot înainte) — L. Iancu (Focșani) 6—2, 6—1 ; O. Pavel (T.C.B.) — C. Tudorache (C.S.U. Construcții) 6—2, 3—6, 6—2 ; S. Zaharia (Dinamo) — D. Gavrilă (Focșani) 6—2, 6—1 ; M. Zacopceanu (Progresul) — P. Vioreanu 6—0, 6—0 ; L. Revesz (Sănătatea Oradea) — A. Niculescu (C.S.U.) 6—2, 6—0 ; L. Bucur (Dinamo) — O. Popovici (Tot înainte) 2—6, 7—5, 6—1 ; B. Puiu (Șc. sp. Constanța) — A. Popovici (Tot înainte) 7—5, 6—3 ; **pînă la 16 ani :** S. Popa (Dinamo București) — H. Șeicărescu 6—3, 6—2 ; Fl. Săndulescu (Progresul) — N. Enache 7—5, 7—5 ; N. Iatan (Steaua) — R. Constantinescu 6—4, 5—7, 6—3. Întrecerile continuă.

Ion GAVRILESCU

PENTRU ACȚIUNI ATRACTIVE ȘI EFICIENTE ÎN ASOCIAȚII ȘI CLUBURI

(Urmare din pag. 1)

folosirea în mod cît mai plăcut și educativ a timpului liber de către tinerii și ceilalți oameni ai muncii care iau parte la activitățile sportive, legarea tot mai strînsă a educației fizice și sportului de activitatea de producție. Referindu-se la ridicarea nivelului general al activității sportive de performanță din secțiile cluburilor și asociațiilor sindicale, vorbitorul a subliniat necesitatea desfășurării unui proces de instruire capabil să ducă la obținerea de performanțe de nivel mondial. În toate unitățile va trebui să se asigure îmbunătățirea procesului de educație a tinerilor, atît a celor angrenați în activitatea sportivă de masă, cît și în cea de performanță.

ELEVII MAESTRULUI CRISTIAN PANAITESCU AU DEVENIT ANTRENORI...

Întrecerile de la Constanța pentru „Criteriul tineretului" la box au scos în evidență excelenta comportare a tinerilor pugiliști din Cîmpulung Muscel, clasați pe primul loc la patru categorii : *Fl. Ungureanu* (juniori mici) și *P. Fieraru, V. Ioana, V. Tudorache* (juniori mari), iar premiul acordat celui mai tehnic boxer al competiției a revenit tot unui sportiv de la „Muscelul", *V. Ioana* (cat. pană).

Discutînd cu specialiștii prezenți la concurs, am aflat că *o impresie deosebită au lăsat reprezentanții clubului din Cîmpulung Muscel. Posesori ai unei bune tehnici de luptă, ei au venit la Constanța excelent pregătiți și din punct de vedere fizic. De altfel, boxerii din Cîmpulung și-au dominat categoric adversarii, mai cu seamă în ultima repriză, cînd partenerii lor de întrecere dădeau semne de oboseală. Și nu miră aceasta, atîta vreme cît tinerii din Cîmpulung sînt pregătiți de antrenori ca Gheorghe Vlad, Simion Aurel, Constantin Dia, recunoscuți pentru seriozitatea lor în pregătire.*

Boxul la Cîmpulung Muscel este legat de venirea (nu cu prea mulți ani în urmă) în acest oraș a antrenorului *Cristian Panaitescu*. Roadele muncii acestui priceput tehnician au apărut destul de repede. În rîndul fruntașilor boxului nostru s-au înscris multe nume de tineri care și-au însușit tainele acestui sport în acest oraș : *I. Ivan, A. Iancu, A. Simion, I. Manole, Gh. Badiu, I. Marin, I. Marcu, Gh. Preda, I. Mareș, I. Pițigoi, V. Cucu* și lista ar putea continua. De altfel, o nouă generație de pugiliști musceleni începe să se afirme. Patru dintre cele șapte ediții ale „Cupei Muscelului" — competiție rezervată echipelor de juniori — au fost cîștigate de boxerii din Cîmpulung Muscel ; în fiecare an, cîteva titluri de campioni naționali de juniori sînt cucerite de tinerii din acest oraș. Explicația acestor frumoase rezultate pe linia creșterii tinerilor pugiliști am aflat-o într-o discuție cu prim-vicepreședintele C.J.E.F.S. Argeș, tov. *Gheorghe Crețu : „Trei dintre cei mai harnici elevi ai maestrului **Cristian Panaitescu** au devenit **antrenori**. Ei lucrează zilnic sub îndrumarea fostului lor antrenor care, la vîrsta de 70 de ani, constituie pentru ei un exemplu. De la ora 9 și pînă seara tîrziu, maestrul Panaitescu este în permanență în sala de box, devenită neîncăpătoare pentru numărul mare de tineri dornici să practice acest sport. De altfel, la Cîmpulung Muscel, boxul este sportul cel mai îndrăgit. Explicația acestor succese este și continuitatea în pregătire a tinerilor pugiliști, care participă săptămînal la întreceri. La fiecare sfîrșit de săptămînă, o grupă de juniori participă la gale demonstrative în comunele învecinate : Rucăr, Lerești, Schitu Golești, Cetățeni, Poenari etc. O altă grupă (juniori mici) ia parte la meciuri cu echipe din alte centre (Craiova, Galați, Tîrgoviște, Brașov etc.), iar juniorii mari participă la competiția pe echipe dotată cu „Cupa Muscelul", pe care au cîștigat-o. Boxul, sport foarte îndrăgit în Cîmpulung Muscel, este sprijinit substanțial și de organele locale de partid și de stat".*

Ne explicăm acum succesele boxerilor musceleni la ultima competiție a anului 1976. Elevii unuia dintre cei mai harnici și pricepuți tehnicieni din țara noastră au devenit antrenori. Firește, aceștia n-au învățat de la maestrul Panaitescu doar tainele „nobilei arte". Ei au deprins și *cum să muncească*, au fost educați în acest spirit. Și roadele au și început să se vadă !

Mihai TRANCĂ

DUPĂ CONCURSUL COPIILOR LA PATINAJ-VITEZĂ

AM RĂMAS DIN NOU DOAR CU... SPERANȚE !

Concursul republican de patinaj viteză — desfășurat săptămîna trecută la Miercurea Ciuc — rezervat copiilor (transformat din campionat național) a reunit anul acesta 84 de fete și băieți — doar cu... un participant mai mult decît la ediția anterioară ! Nici în privința valorii rezultatelor obținute la ultimele două ediții nu există deosebiri notabile. Anul trecut, **Laura Daradics** (aflată acum la vîrsta junioratului) și **Ibolya Szatmari** au fost autoarele unor noi recorduri la categoriile respective. Confirmînd bunele aprecieri, **Ibolya Szatmari** (pregătită temeinic de cunoscutul antrenor **Carol Gall** din Tg. Mureș) a demonstrat acum o evoluție ascendentă. În prima reuniune a actualului concurs ea a reușit — în pofida unei piste cu un coeficient redus de alunecare — să coboare recordul la 500 m copii II (11—12 ani) la 52,9 s. Ca și anul trecut, s-au remarcat și de data aceasta cîțiva copii (din păcate puțini la număr, în raport cu cerințele și înlesnirile create) — care, supuși unei atente pregătiri, pot progresa rapid.

Deci, comparînd ultimele două ediții ale acestui concurs republican s-ar putea crede că există o situație oarecum staționară, lăsînd impresia că tehnicienii se mențin la același ritm de muncă în procesul de depistare și de instruire a copiilor dotați. Cifrele referitoare la numărul participanților ascund un fenomen îngrijorător în activitatea de selecție și de pregătire. Să exemplificăm. Ne-am fi așteptat ca pe pista din M. Ciuc să reîntîlnim marea majoritate a concurenților de anul trecut. Dar, mai mult de jumătate (49) dintre foștii participanți nu au mai figurat pe foile de arbitraj. Ne-am zis că poate mulți dintre copii au promovat la juniori. Tovarășul **Alexandru Bobeică**, arbitrul principal al concursului, ne-a explicat însă că 19 băieți și 6 fete de vîrsta copiilor II (11—12 ani), care în cel mai fericit caz s-ar fi menținut la categoria respectivă sau ar fi trecut la copii I (13—14 ani) **nu mai apar în concurs !**

Am ascultat și cîteva păreri ale celor care răspund de formarea tinerilor patinatori, antrenori și instructori. Aceștia au explicat dispariția numeroaselor elemente talentate din cauza mentalității unor părinți care și-au retras copiii din activitatea competițională, ca și a lipsei de condiții corespunzătoare pentru creșterea sportivilor de perspectivă. Nu ne-a fost greu să aflăm și a treia cauză — după părerea noastră esențială — și anume **comoditatea unor tehnicieni de a lucra cu tinerii, în tot cursul verii,** pe uscat, preferînd să selecționeze alți copii la început de sezon. În consecință, am văzut la Miercurea Ciuc copii care de-abia se țineau pe patine, cu care s-au irosit fonduri importante cu transportul și cazarea lor. Cineva spunea — mai în glumă, mai în serios — că asemenea concurenți se găsesc pe... toate ghețușurile.

Insuficienta preocupare pentru creșterea cu pasiune și răbdare a viitorilor performeri a dus la o acută lipsă de patinatori de perspectivă, mai ales în probele feminine. Și astfel, an de an, după fiecare concurs al celor mai tinere „speranțe" în patinajul de viteză, rămînem doar cu... speranțe.

Traian IOANIȚESCU

Valentina Ionescu — *în prim-plan, pregătindu-se să paseze mingea — se dovedește în acest sezon una dintre cele mai bune jucătoare ale formației I.E.F.S.* Foto : Dragoș NEAGU

De vineri, în sala Victoria din Ploiești

CAMPIONATUL FEMININ DE HANDBAL CONTINUĂ

Vineri, sîmbătă și duminică, sala Victoria din Ploiești găzduiește cel de al treilea turneu de sală (turul II) al campionatului feminin de handbal. Sînt programate etapele a XVIII-a, a XIX-a și a XX-a. Iată programul :

Vineri (de la ora 14) : Mureșul Tg. Mureș — U. București ; U. Cluj-Napoca — Textila Buhuși ; Constructorul Timișoara — Rapid; Voința Odorhei — Progresul ; U. Timișoara — U. Iași și I.E.F.S. — Confecția ;

Sîmbătă (de la ora 14) : Progresul — Constructorul Timișoara ; U. Iași — Mureșul Tg. Mureș ; Confecția — U. Cluj-Napoca ; Textila Buhuși — U. Timișoara ; Rapid — I.E.F.S. ; U. București — Voința Odorhei ;

Duminică (de la ora 14) : Mureșul Tg. Mureș — Textila Buhuși; U. Cluj-Napoca — Rapid ; Constructorul Timișoara — I.E.F.S. ; Voința Odorhei — U. Iași ; U. Timișoara — Confecția ; Progresul — U. București.

Înaintea acestui turneu, clasamentul se prezintă astfel :

1. U. TIMIȘ.	17	13	2	2	265-188	28
2. I.E.F.S.	17	13	2	2	234-183	28
3. U. București	17	12	1	4	265-227	25
4. Confecția	17	10	1	6	214-207	21
5. Rapid	17	7	4	6	222-217	18
6. U. Cluj-Nap.	17	7	2	8	241-243	16
7. Progresul	17	6	4	7	213-200	16
8. Mureșul Tg. M.	17	6	3	8	232-253	15
9. U. Iași	17	6	1	10	240-253	13
10. Constr. Timiș.	17	5	3	9	208-224	13
11. Voința Odorhei	17	2	3	12	183-257	7
12. Textila Buhuși	17	1	2	14	176-261	4

FOTBAL

ECHIPELE DIN PRIMUL EȘALON ÎȘI INTENSIFICĂ PREGĂTIRILE

START PE STADIONUL GIULEȘTI. După efectuarea controlului medical obligatoriu, echipa feroviară a susținut primul antrenament al anului, luni 10 ianuarie, pe stadionul său din Giulești. Cu acest prilej, antrenorul principal **I. Motroc** ne-a spus: **„Toți jucătorii s-au prezentat, după vacanță, cu indici fiziologici corespunzători reluării pregătirilor. Mă bucură faptul că de data aceasta, voi putea efectua o pregătire omogenă, cu absolut toți componenții lotului, inclusiv Grigoraș, care a fost indisponibil în cea mai mare parte din turul campionatului"**. La rîndul lui, vicepreședintele clubului, **Liviu Mihăilescu**, ne-a prezentat programul echipei Rapid pentru următoarele săptămîni. Astfel, pînă la data de 16 ianuarie, antrenamentele se vor desfășura, zilnic, pe stadionul Giulești și în sala de sub tribuna a II-a. Apoi, feroviarii se vor deplasa la Predeal, pentru continuarea pregătirilor. Lotul rapidist va reveni la sfîrșitul lunii ianuarie în Capitală, unde va susține primele jocuri de verificare.

CRAIOVENII MAI GRĂBIȚI CA ORICÎND. Încă de la 5 ianuarie componenții lotului Universității Craiova s-au reunit pentru abordarea perioadei pregătitoare de iarnă. Primele două zile au fost rezervate, ca de obicei, testărilor medicale. O singură absență motivată din lotul studenților. Este vorba de atacantul **Țarălungă**, plecat la Băile Felix, pentru tratarea unei sciatice de care suferă de mai multă vreme. Și el se va încadra în programul de antrenament peste cîteva zile. După primele ședințe de pregătire efectuate la Craiova, studenții au plecat la Brașov cu un lot de 23 jucători. Printre noutăți, tinerii **Grînceanu, Vancea, Țicleanu** și **Demetrescu**, promovați de la juniori. Craiovenii vor rămîne la Brașov pînă la 5 februarie, în ultima perioadă a pregătirii de la munte urmînd să contracteze mai multe meciuri de verificare cu echipe din diverse eșaloane.

F.C. CORVINUL HUNEDOARA PLEACĂ LA SOVATA. Și jucătorii hunedoreni au luat, de săptămîna trecută, startul pregătirilor returului campionatului. Zilele de 7, 8 și 9 ianuarie au fost necesare pentru efectuarea unui complex control medical. Primul antrenament al anului a fost programat în după-amiaza zilei de 9 ianuarie. Pînă la 16 ianuarie, antrenamentele se vor desfășura în localitate, sub conducerea lui **Ladislau Vlad** și **Constantin Toma**. După aceea, lotul hunedorean își va muta sediul pregătirilor la Sovata, unde, timp de două săptămîni, antrenorii vor pune accentul pe factorul fizic. Toți jucătorii se află în plenitudinea forțelor. Nu se anunță nici o noutate în lot.

F.C. ARGEȘ DIN NOU PE VALEA CERNEI. Primul antrenament al argeșenilor a avut loc la 8 ianuarie, pe stadionul 1 Mai. Și următoarele cinci antrenamente pentru readaptarea organismului la efort s-au desfășurat, tot la Pitești. Vineri jucătorii de la F.C. Argeș vor pleca pe Valea Cernei, la Băile Herculane, stațiune devenită atît de familiară lor, acolo unde au efectuat, la fiecare început de an, antrenamentele perioadei pregătitoare. O singură noutate în lotul echipei piteștene: **Chivescu**, transferat de la divizionara B, F.C. Baia Mare. În a doua parte a perioadei pregătitoare, F.C. Argeș va reveni la Pitești și va începe jocurile de verificare. Pînă acum au fost perfectate mai multe întîlniri, printre care cu **Muscelul Cîmpulung**, la 30 ianuarie, cu **Sportul studențesc**, la 6 și 13 februarie, cu **F.C. Baia Mare**, la 16 ianuarie și cu **C.S. Tîrgoviște**, la 23 februarie și 2 martie. În continuare, **F.C. Argeș** are în proiect un turneu în **R.D. Germană** sau **Polonia.**

Aspect de la antrenamentul efectuat, ieri, în Giulești, de echipa Rapidului. Jucătorii feroviari, execută — sub îndrumarea antrenorului Motroc *— exerciții de introducere în efort*
Foto: Dragoș NEAGU

ANTRENAMENTE SUSȚINUTE ȘI LA DIVIZIONARELE B

● **F.C. Gloria Buzău** și-a reluat pregătirile, avînd la conducerea tehnică un nou antrenor, pe fostul internațional rapidist **Ion Ionescu** care a funcționat pînă acum la echipa **C.S.M. Suceava.** În preocupările noului antrenor se află, printre altele, efectuarea unei pregătiri fizico-tehnice superioare ca și ridicarea potențialului psihic. Lotul Gloriei a plecat luni la Arbănași, la circa 40 km de Buzău, unde condițiile de pregătire sînt foarte bune. **(D. SOARE** — coresp.)

● **Și F.C. Baia Mare** se află de cîteva zile în plin proces de instruire. Primul antrenament a fost programat la 7 ianuarie. De la 15 ianuarie lotul echipei băimărene se va deplasa într-o stațiune montană de pe teritoriul județului, după toate probabilitățile la **Izvoarele.** La începutul lunii februarie, o dată cu începerea jocurilor amicale, este programată și o partidă internațională, la 9 februarie, cu echipa Bekescsaba care activează în prima divizie a campionatului maghiar. **(V. SĂSĂRANU** — coresp.)

Fișierul turului

16. F.C. CONSTANȚA

● PUNCTE REALIZATE: 14 (14 acasă + 0 în deplasare) — procentaj 41,2 la sută.
● JUCĂTORI FOLOSIȚI: 20. **Antonescu** (numărul meciurilor: 17 — totalul notelor: 125), **Gătej** (16—105), **Turcu** (16—103), **Buduru** (16—99), **Nistor** (15—102), **Mărculescu** (15—93), **Popa** (14—100), **Mateescu** (14—97), **Petcu** (14—77), **Dragnea** (14—87), **Peniu** (11—58), **Codin** (8—49), **Mustafa** (8—52), **Sălceanu** (7—41), **Bălosu** (7—47), **Hofmeister** (7—34), **Livciuc** (6—35), **Lică** (7—34), **Ignat** (4—19), **Ștefănescu** (3—21).
● GOLGETERII ECHIPEI: **Mărculescu** (4 acasă + 0 în deplasare) și **Buduru** (4+0), cîte 4, **Sălceanu** (1+1), **Dragnea** (1+1), **Gătej** (2+0) și **Antonescu** (2+0), cîte 2, **Turcu** (1+0) și **Mateescu** (1+0), cîte 1, **Kukla** (U.T.A.) autogol (etapa a 8-a) și **Tonca** (Corvinul) autogol (etapa a 12-a).
● A BENEFICIAT de 2 lovituri de la 11 m: una transformată (Antonescu), una ratată (Mateescu). A fost sancționată cu 2 penaltyuri, unul transformat, unul ratat.
● CARTONAȘE GALBENE: **Nistor** și **Mateescu**, cîte 3, **Mustafa** 2, **Gătej, Mărculescu, Bălosu, Codin, Lică, Petcu** și **Popa**, cîte 1. Totalul cartonașelor: 15.
● CARTONAȘE ROȘII: **Gătej** (etapa a 17-a).
● A EXPEDIAT 233 de șuturi la poartă (cele mai multe — 28 — în etapa a 3-a, cele mai puține — 4 — în runda a 14-a), dintre care 103 pe spațiul porții (cele mai multe — cîte 11 — în etapele a 13-a și a 15-a, cele mai puține — cîte 2 — în rundele a 10-a, a 11-a și a 14-a).
● LA MECIURILE susținute acasă (9 la număr) au asistat aproximativ 63 500 de spectatori.

17. S. C. BACĂU

● PUNCTE REALIZATE: 13 (12 acasă + 1 în deplasare) — procentaj 38,2 la sută.
● JUCĂTORI FOLOSIȚI: 20. **Șoșu** (numărul meciurilor: 17 — totalul notelor: 113), **Lunca** (17—102), **Constantinescu** (16—105), **Catargiu** (16—105), **Pană** (16—100), **Băluță** (15—89), **Volmer** (14—86), **Botez** (14—82), **Pruteanu** (13—79), **Dutan** (13—82), **Zamfir** (12—76), **Cărpuci** (10—60), **Florea** (9—50), **Sinăuceanu** (8—51), **Munteanu** (7—45), **Margasoiu** (7—45), **Panaite** (6—30), **Timofi** (2—5), **Ursache** (1—7) **Agachi** (1—7).
● GOLGETERII ECHIPEI: **Munteanu** 5 (3 acasă + 2 în deplasare), **Botez** 4 (4+0), **Șoșu** (1+1), **Florea** (1+1), **Pană** (2+0) și **Zamfir** (2+0), cîte 2, **Catargiu** (0+1), **Cărpuci** (1+0) și **Băluță** (1+0), cîte 1.
● A BENEFICIAT de o lovitură de la 11 m, transformată de Munteanu. A fost sancționată cu 3 penaltyuri, unul transformat, 2 ratate.
● CARTONAȘE GALBENE: **Cărpuci** și **Șoșu**, cîte 3, **Zamfir, Lunca** și **Volmer**, cîte 2, **Sinăuceanu, Pruteanu, Dutan, Munteanu** și **Constantinescu**, cîte 1. Totalul cartonașelor: 17.
● CARTONAȘE ROȘII: nici unul.
● A EXPEDIAT 217 șuturi la poartă (cele mai multe — 19 — în etapa a 8-a, cele mai puține — 6 — în runda a 9-a), dintre care 97 pe spațiul porții (cele mai multe — 12 — în etapa a 13-a, cele mai puține — cîte 1 — în rundele a 11-a și a 15-a).
● LA MECIURILE susținute acasă (8 la număr) au asistat aproximativ 91 000 de spectatori.

Divizia națională de juniori (III)

DEFICIENȚE, CAUZELE LOR ȘI... PROMISIUNI PENTRU RETUR

„Trebuie făcute toate eforturile în vederea formării unui jucător de tip nou în fotbalul nostru, armonios dezvoltat fizic, tehnic, inteligent în joc, dispus să dea totul în teren, care să nu facă rabat pregătirii exemplare și disciplinei". Acesta a fost îndemnul lui **Ștefan Covaci**, vicepreședinte al F.R.F., adresat antrenorilor celor 18 echipe din Divizia națională de juniori la consfătuirea care a avut loc după încheierea primei părți a competiției. La rîndul lor, cîțiva dintre antrenorii acestor echipe au ținut să-și spună punctul de vedere în legătură cu activitatea pe care o desfășoară, în legătură cu problemele eșalonului copii-juniori. Cîteva idei s-au desprins cu pregnanță din discuțiile purtate și asupra lor vom insista în cele ce urmează.

Adrian Coșereanu (Jiul Petroșani) a arătat, de la începutul cuvîntului său, că rezultatele slabe ale echipei pe care o antrenează s-au datorat și proastei organizări, la Petroșani, a activității cu copiii și juniorii. **„Am mizat pe o colaborare fructuoasă cu toate asociațiile sportive din Valea Jiului, dar acestea nu ne-au acordat nici un sprijin. A fost un fiasco. Șc. sp. Știința nu admite să piardă jucători, propunîndu-și ca obiectiv clasarea pe un loc fruntaș în campionatul republican! Mai mult, noi avem echipă de juniori, dar n-avem echipe de copii. Sîntem ca o casă fără temelie!!!"** Antrenorul Coșereanu a conchis că multe din necazurile pe care le-a întîmpinat pe parcursul turului ar fi putut să fie evitate dacă în Valea Jiului s-ar acorda permanent o atenție corespunzătoare creșterii și promovării juniorilor.

„În județul Arad — a afirmat, la rîndul său, **Alexandru Dan** (U.T.A.) — **munca desfășurată în rîndurile copiilor și juniorilor este foarte slabă. Echipa pe care am prezentat-o în campionat este formată din jucători fără gabaritul necesar, puțin receptivi la indicațiile care li se dau. Și deocamdată nu am cu cine să-i înlocuiesc. Așa stînd lucrurile, am căutat să suplinesc aceste deficiențe prin mărirea volumului de muncă. Dar un al 5-lea antrenament săptămînal n-am putut efectua din cauza lipsei de timp din partea jucătorilor".** În continuare, Al. Dan a... reamintit că la Arad juniorii nu au condiții corespunzătoare de pregătire. Acestora nu li se permite accesul pe stadionul U.T.A., deși centrul — înființat de 10 ani — nu are un teren al său pe care să-și desfășoare activitatea. **Bazil Marian** (Rapid) a subliniat faptul că înființarea diviziei de juniori este un lucru foarte bun, dar pentru a deveni ceea ce și-a propus este necesară contribuția materială a tuturor factorilor răspunzători de soarta fotbalului. **„Cei mai mulți dintre copiii aflați în centre nu corespund. Așa ceva ar trebui să ne alarmeze pe toți. Și totuși, cu jucătorii pe care-i avem va trebui să lucrăm mai mult, să ne străduim să le creăm condiții mai bune de pregătire!"** Trei probleme am desprins din cele afirmate de antrenorul echipei Corvinul, **Dumitru Pătrașcu.** Prima: **„Cluburile continuă să nu acorde atenția cuvenită juniorilor, popularizării meciurilor pe care le susțin aceștia. Foarte puține din meciurile pe care le-am jucat în deplasare s-au disputat în cuplaj cu cele ale seniorilor".** A doua: **„Prea ușor uităm că educația face parte integrantă din procesul formării unui jucător. De cei neascultători trebuie să ne despărțim, chiar dacă unii dintre ei au calități. Eu așa am procedat în ultima vreme".** A treia: **„Nu înțeleg de ce e necesar să ținem în centre cîte 120—150 de copii și juniori. Mai bine mai puțini, dar buni. Putem astfel lucra mai bine cu ei".** Antrenorul orădean **Alexandru Muta** (F. C. Bihor) a insistat asupra unei mai bune gospodăriri proprii. **„Mulți se plîng că nu au condițiile necesare. Nu se preocupă însă pentru a folosi la maximum posibilitățile locale. Noi, la Oradea, am reușit să ne amenajăm nu numai un teren pentru centru, dar și o mică sală sub tribuna stadionului. Pe de altă parte, căutarea, găsirea, pregătirea, formarea unor jucători buni nu e o treabă ușoară. Prea mulți o consideră așa și solicită grabnic rezultate. Astfel nu se poate".** În sfîrșit, ultimul care și-a spus părerea despre campionat și problemele juniorilor a fost antrenorul craiovean **Constantin Oțet** (Universitatea). **„Este neîndoios faptul că va trebui să muncim mai mult și mai bine pentru a realiza tipul de jucător modern. Și va trebui să pornim de la selecție, acordînd cea mai mare atenție unei calități de bază — viteza; viteza de reacție, de execuție, de deplasare. Pentru obținerea a tot ceea ce ne-am propus va trebui, însă, să avem sprijinul necesar. Federația să aibă în vedere o stabilitate a antrenorilor care au demonstrat că-i preocupă această muncă grea și destul de anonimă.**

Romeo Iancu, *cel mai eficace atacant — 15 goluri marcate pe parcursul turului — al Diviziei de juniori*

Mie, unul, mi-au plăcut cîteva din meciurile turului campionatului. În retur, sînt sigur, ca dealtfel și ceilalți colegi de-ai mei, că numărul lor va crește foarte mult".

A fost, într-un fel, un angajament al antrenorilor celor 18 echipe de divizionare de juniori. Pentru că, așa cum a subliniat, la rîndul său, și **Ion Alexandrescu**, secretar al F.R.F., **„competiția nu s-a desfășurat la parametrii pe care i-am dorit. Federația se va strădui să îmbunătățească permanent cadrul ei organizatoric și condițiile necesare efectuării unei pregătiri superioare. În același timp vom solicita, însă, tuturor antrenorilor o activitate neobosită pentru ca, așa cum s-a hotărît, la sfîrșitul campionatului fiecare echipă să prezinte cel puțin un jucător apt pentru a face față cerințelor Diviziei A".**

În aceste zile, echipele divizionare A își reiau pregătirile pentru viitorul sezon competițional. Alături de ele se află și cele 18 loturi de SPERANȚE. De modul cum se vor desfășura pregătirile pe parcursul acestor luni de iarnă va depinde, desigur, calitatea jocurilor din a doua parte a primei ediții a Diviziei naționale, competiția care POATE și TREBUIE să devină o veritabilă rampă de lansare a unor tinere talente spre eșaloanele superioare ale fotbalului nostru.

Orac *și* Irimescu *— doi dintre cei 11 juniori promovați în Divizia A*

Laurențiu DUMITRESCU

Popasuri în Divizia C

SPRINTUL VICTORIEI CAREI

Multor suporteri orădeni nu le vine — parcă — să creadă că echipa lor favorită, **Înfrățirea** (fostă Dinamo M.I.U.) nu se mai află, acum, la încheierea turului, pe primul loc **în seria a IX-a** a Diviziei C. Nici nu-i de mirare, întrucît Înfrățirea Oradea a condus în această grupă a formațiilor din nord-vestul țării nu mai puțin de 13 etape, iar acum în postură de lider se află **Victoria Carei**, retrogradată din campionatul secund și care, timp de 9 săptămîni, a fost... umbra echipei Înfrățirea, reușind ca în penultima etapă (a 14-a) să preia șefia. Din această spectaculoasă cursă de urmărire, Victoria Carei a ieșit învingătoare datorită forței sale de joc și a cîștigării meciului derby de la Oradea, cu Înfrățirea (1—0), din etapa a XII-a. Fotbaliștii din Carei au avut un finiș foarte bun în sezonul de toamnă — în ultimele cinci etape obținînd 9 puncte, față de cele 5 cîștigate de Înfrățirea.

O surpriză plăcută au oferit, în această primă jumătate a competiției, unele formații cu un stagiu de mai puțin de trei ani în divizie, cum sînt **Minerul Băița** și **Voința Oradea**, care ocupă locuri onorabile: 3 și, respectiv, 4. În schimb, unele echipe — care în ediția trecută a campionatului emiteau pretenții la primele locuri —, cum ar fi Bihoreana Marghita (locul 4 în campionatul 1975—76) și Recolta Salonta (locul 5) se numără acum printre codașe, ocupînd locurile 13 și, respectiv, 14.

Iată și cîteva date din microstatistica seriei: s-au marcat 375 de goluri (recordul îl deține seria a VIII-a, cu 377) dintre care echipele aflate în deplasare au înscris doar 84; dintre cele 120 de jocuri disputate, 83 s-au încheiat cu victoria gazdelor, 27 au fost egale și în numai 10 au cîștigat oaspeții. Cele mai mari scoruri au fost: 9—2 (Minerul Băița — Gloria Șimleu Silvaniei) și 7—0 (Victoria Carei — Victoria Zalău). Echipele cu cele mai puține goluri înscrise: Minerul Suncuiuș și Gloria Șimleu — cîte 15; formația cu cele mai multe goluri primite este Victoria Zalău (ultima clasată): 41.

Liderul seriei, VICTORIA CAREI, are următoarea situație în clasament: locul 1 15 10 3 2 30—5 23 p.

Echipa din Carei a coborît în Divizia C după ce activase, trei campionate la rînd, în eșalonul secund. Antrenorul formației este **Alexandru Pop** (din martie 1976); el are la dispoziție o echipă tînără — vîrsta medie fiind de 22,5 ani. Lotul de jucători: **Fehér, Petrojan — Bereș** (veteranul formației, 31 ani), **Osvath, Ungureanu, Pinter, Kaizer, Al. Pop, I. Pop — Fésüs, Erdelyi, Szabo, Gáll — Bejenaru, Budai** (căpitanul echipei, joacă la Victoria de 14 ani), **Vancea, Anițaș, Pojoni** (junior), **Krassai** (16 ani) și **Tupiță.** Golgetar este **Anițaș**, cu 8 goluri. Victoria a jucat în tur acasă 7 meciuri și le-a cîștigat pe toate, iar în deplasare, în cele 8 jocuri, a totalizat 9 puncte, pierzînd doar de două ori: la Recolta Salonta (1—2) și Minerul Suncuiuș (0—1). Punctul forte al echipei este apărarea. Victoria a primit cele mai puține goluri dintre toate echipele Diviziei C, numai cinci, dintre care unul singur pe teren propriu (de la CUPROM Baia Mare). Fotbaliștii din Carei formează o echipă disciplinată; în toamnă, ei n-au avut nici o eliminare din joc. Spiritul de echipă este bun, ceea ce se datorește și faptului că marea majoritate a jucătorilor sînt din orașul Carei și din localitățile învecinate. Jucătorii tineri, promovați în echipă, sînt ajutați de coechipierii cu experiență, cum a fost de pildă, cazul debutantului **Pinter.**

Victoria Carei are condiții corespunzătoare, un teren de joc foarte bun, e susținută de iubitorii fotbalului din oraș, care vin în număr destul de mare la meciuri.

T. RĂBȘAN

ȘTIRI... ȘTIRI... ȘTIRI...

● **CURSUL DE PERFECȚIONARE A ARBITRILOR DIN ȚĂRILE SOCIALISTE.** După cum am mai anunțat, la Budapesta s-a desfășurat, pe parcursul a două zile, cursul de perfecționare a arbitrilor din țările socialiste, care fac parte din corpul de arbitri al F.I.F.A. Au fost prezenți arbitri din **Bulgaria, Cehoslovacia, R. D. Germană, Polonia, România, Uniunea Sovietică** și **Ungaria.** Cavalerii fluierului din țara noastră au fost reprezentați de **A. Rădulescu** și **N. Lăzărescu**, membri ai Colegiului central de arbitri. **C. Dinulescu, Fr. Colosi, N. Rainea, O. Anderco, C. Ghiță** și **C. Bărbulescu**, arbitri internaționali. În cadrul cursului, **Andrei Rădulescu**, președintele Colegiului central de arbitri, a prezentat referatul cu tema **„Arbitrii din țările socialiste în arena fotbalistică internațională".**

● **PREGĂTIRILE ARBITRILOR BUCUREȘTENI.** Vineri, la ora 18, toți arbitrii bucureșteni din lotul republican sînt convocați în sala de sport din bulevardul Gh. Coșbuc nr. 75, unde va avea loc primul antrenament în vederea noului sezon. Ședințele de pregătire vor continua în fiecare luni și vineri.

● **„CUPA TRIVALE" LA MINIFOTBAL.** În Sala sporturilor din Pitești s-a desfășurat, în organizarea clubului F. C. Argeș, o competiție de minifotbal, pe două categorii de vîrstă, dotată cu „Cupa Trivale". Iată rezultatele înregistrate: **Categoria 1963—64:** F. C. Argeș — Chimia Rm. Vîlcea 1—0, Universitatea Craiova — Chimia Rm. Vîlcea 6—0, F. C. Argeș — Universitatea Craiova 2—1; **Categoria 1961—62:** F. C. Argeș — Chimia Rm. Vîlcea 3—2, Universitatea Craiova — Chimia Rm. Vîlcea 1—1, F. C. Argeș — Universitatea Craiova 3—0. Trofeul a fost cucerit de **F. C. Argeș**, pe locurile următoare clasîndu-se Universitatea Craiova și Chimia Rm. Vîlcea. **(I. FEȚEANU** — coresp.)

CE ÎNTREPRINDEȚI PENTRU DEZVOLTAREA ACTIVITĂȚII DE EDUCAȚIE FIZICĂ?

(Urmare din pag. 1)

județele Vrancea, Vaslui, Tulcea, Caraș-Severin, Botoșani ș.a., unde și faptul că, mai ales în mediul rural, o parte din orele de educație fizică sînt „acoperite" de cadre didactice de alte specialități, determină o slabă însușire a conținutului lecțiilor, desfășurarea lor, făcîndu-se deseori la întîmplare, nerespectînd recomandația de a fi organizate cu prioritate în aer liber.

Nu putem fi, însă, de acord cu practica unor cadre didactice din școli generale (rurale) aparținînd județului Vrancea, care au raportat organizarea unor acțiuni și mai ales unele cifre exagerate privind trecerea normelor complexului „Sport și sănătate", după cum surprinde faptul că unii dintre profesorii de specialitate de la Liceul „Horia, Cloșca și Crișan" din municipiul Alba Iulia realizează încă foarte puțin pe planul dezvoltării educației fizice a elevilor.

ACTIVITĂȚILE SPORTIVE CONTINUE, CU ÎNTREAGA CLASĂ, NU REPREZINTĂ PESTE TOT O REALITATE...

Pe baza programelor unice de activități sportive de masă, organizațiile U.T.C., de pionieri, asociațiile sportive din școli, cu sprijinul conducerilor unităților de învățămînt, al organizațiilor de partid, al cadrelor didactice organizează, în afara orelor de clasă, a lecțiilor de educație fizică, zilnic, **gimnastica de înviorare în internate și în „pauza mare"** (altele, înainte sau după prima oră de program), iar în cursul săptămînii sau la sfîrșitul ei, concursuri și competiții interne, pe ani de studii, școli etc. Nu în puține locuri, în cursul primului trimestru de școală, la ordinea zilei s-au aflat numeroase concursuri de masă, marșuri tematice (mai ales din inițiativa organizațiilor de pionieri), excursii și drumeții, acțiuni turistice la sfîrșit de săptămînă sau în vacanța de iarnă, precum și alte activități sportive cu o largă sferă de cuprindere a tineretului studios.

Și la acest al doilea mare capitol al activității de educație fizică a elevilor sînt de semnalat multe reușite, inițiative materializate cu bune rezultate pe plan mobilizatoric. Am aminti, în primul rînd, de școlile generale din municipiul Sibiu, cuprinse, printre altele, într-o originală „divizie" de cros, la startul căreia au fost prezente nu mai puțin de 23 de unități din învățămînt, în afara liceelor și școlilor profesionale. La fel de frumoase, cu roade bogate în polarizarea atenției și preocupării copiilor față de activitatea sportivă de masă au fost festivalurile sportului școlar organizate în Capitală și într-o serie de orașe din țară (Baia Mare, Craiova, Brașov etc.) care au demonstrat cu prisosință cît de receptivi sînt copiii (și chiar părinții acestora) pentru exercițiul fizic și mișcare în aer liber, pentru gimnastica de înviorare, pentru lecția de educație fizică.

GOSPODARI ȘI „GOSPODARI"...

Un factor care frînează deseori buna desfășurare a activității de educație fizică a pionierilor și școlarilor îl reprezintă fie lipsa de preocupare pentru asigurarea unei baze materiale, fie proasta gospodărire a acesteia. Există tot mai multe unități de învățămînt care, cu aportul cadrelor didactice, al comitetelor de părinți și al consiliilor populare, au reușit să-și amenajeze veritabile complexe sportive, altele și-au construit săli de gimnastică (școlile generale nr. 4 și 12 din Baia Mare, Liceul „Ion Minulescu" din Slatina etc.) pe care le îngrijesc cu toată atenția. **Altele, în schimb, fără nici o explicație, neglijează o asemenea îndatorire elementară, fac prea puțin pentru ca la capitolul „bună gospodărire a bunurilor sportive" să se afirme. În plină Capitală a apărut, de-a dreptul șocant, exemplul Școlii generale nr. 4 din sectorul 1, despre care am relatat anul trecut; sala de sport, nouă, prezenta neglijențe supărătoare** (murdărie, geamuri sparte etc.). **Surprinde la fel de neplăcut că unele școli generale din fostele comune Jilava și Popești Leordeni, astăzi asimilate sectorului 5 al Bucureștiului, nu fac suficiente eforturi pentru a-și asigura spații corespunzătoare pentru practicarea exercițiilor fizice și sportului. La fel de surprinzătoare este și situația în care unele unități de învățămînt care au în vecinătatea lor imediată construcții sportive polivalente** (cum este Liceul nr. 8 din municipiul Cluj-Napoca) **nu pot beneficia întotdeauna, și în condiții favorabile elevilor, de ore pentru activitățile de educație fizică. În fine este foarte trist că nu peste tot a fost prompt reglementată acțiunea de folosire a bazelor sportive de către elevi, pentru orele de educație fizică sau activitățile sportive de masă, fapt care determină o anumită rămînere în urmă. Consecințele sînt ușor de imaginat; această stare de lucruri nu poate duce la îmbunătățirea continuă și la creșterea eficienței orelor de educație fizică, la succesul celorlalte activități din sfera educației fizice, nu poate asigura cuprinderea în cadrul acestor activități a marii mase de elevi, organizarea unor eficiente acțiuni sportive în aer liber.**

Prima lecție de educație fizică în trimestrul al II-lea la Liceul „Gheorghe Șincai" din Capitală... Anul III B execută exerciții de îndemînare cu mingea de baschet. Conduce, prof. Victor Tibacu
Foto: Vasile BAGEAC

LOTO — PRONOSPORT INFORMEAZĂ

CÎȘTIGURILE CONCURSULUI PRONOSPORT DIN 9 IANUARIE 1977

Categoria 1: (13 rezultate) 1 variantă 50% a 50.000 lei și 4 variante 10% a 10.000 lei;
Categoria 2: (12 rezultate) 18,90 variante a 5.944 lei;
Categoria 3: (11 rezultate) 274,05 variante a 615 lei.

REPORT CATEGORIA I: 3.611 lei

Cîștigul de 50.000 lei a fost obținut de Nicolae Paraschivescu din București.

DUMINICĂ 16 IANUARIE 1977, PRIMA TRAGERE LOTO 2 A ANULUI

tragere LOTO-2

se pot cîștiga autoturisme și premii în bani

Reamintim participanților că se acordă cîștiguri pentru 2 numere din 4 și 3 numere din 12 extrase. Cîștigurile minime sînt de 200 și 100 lei.

Participînd cu cît mai multe bilete la prima tragere Loto 2 a acestui an, aveți mari șanse de a vă înscrie numele pe lista primilor mari cîștigători de autoturisme și bani.

Procurați-vă din vreme biletele.

★

Tragerea Pronoexpres de astăzi se va transmite în direct din studioul de televiziune în pauza meciului internațional de baschet Steaua — Forst Cantu din competiția „Cupa cupelor".

Rezultatele vor fi transmise în cursul serii și la radio.

ÎN SEZONUL ALB ÎNTREPRINDEREA DE TURISM, HOTELURI ȘI RESTAURANTE BUCUREȘTI VĂ INVITĂ

● ÎN EXCURSII pentru practicarea sporturilor de iarnă.
● ÎN STAȚIUNI DE ODIHNĂ ȘI TRATAMENT pentru petrecerea concediilor și refacerea sănătății.

● CONFORT SUPERIOR ● SERVICII DE CALITATE ● TRATAMENT SPECIALIZAT

Avantaje:

● TARIFE SUBSTANȚIAL REDUSE LA CAZARE ȘI MASĂ.
● 50% REDUCERE LA TRANSPORT.
● EVITAREA AGLOMERAȚIEI DIN SEZONUL CALD.

Filialele din B-dul N. Bălcescu nr. 35 și B-dul Republicii nr. 4 și 68 vă stau zilnic la dispoziție între orele 8,00–20,00 (sîmbătă 9,00–13,00).

REȚINEȚI TELEFOANELE: 15.74.11 — 14.72.08 — 14.08.00

SPORTUL ÎN LUME

PREMIEREA ATLETULUI CUBANEZ ALBERTO JUANTORENA

HAVANA, 11 (Agerpres) — Cu prilejul unei festivități desfășurate la Havana, atletului cubanez **Alberto Juantorena,** dublu campion olimpic, i-a fost înmînat trofeul atribuit celui mai valoros sportiv din America Latină, pe anul 1976. Au mai primit diferite distincții boxerul **Teofilo Stevenson** (Cuba), judoistul **Alejandro Casanas** (Cuba), atleții **Donald Quarry** (Jamaica), **Haseley Crawford** (Trinidad), **Daniel Bautista** (Mexic) și șahistul **Henrique Costa Mecking** (Brazilia) .Laureații au fost felicitați de Carlos Mora, director-adjunct al agenției „Prensa Latina".

TURNEUL DE ȘAH DE LA BELGRAD DUPĂ 3 RUNDE

BELGRAD, 11 (Agerpres). — În runda a treia a turneului internațional de șah de la Belgrad, maestrul român Victor Ciocâltea a remizat cu Govedarița (Iugoslavia), rezultat consemnat și în partidele Tringov—Jansa, Raicevici—Pidevschi, Janosevici—Vadász și Vukici —Simici. Sahovici l-a învins pe Nesici, iar Abramovici a cîștigat la Marianovici.

Lider al clasamentului este Sahovici (Iugoslavia) — 2 puncte, urmat de Tringov (Bulgaria), Simici și Marianovici (ambii Iugoslavia) — cîte 1½ puncte (1), Ciocâltea (România) și Pidevski (Bulgaria) — cîte 1½ puncte.

ANNELIE ERHARDT SE RETRAGE ?

C[illegible] atletă din R.D. Germană, **Annelie Erhardt,** deținătoarea recordului mondial la 100 m garduri (12.59) și campioană olimpică la această probă în 1972, intenționează să se retragă din activitatea competițională — anunță ziarul berlinez „JUNGE WELT". Annelie Erhardt s-a accidentat în timpul unui concurs desfășurat anul trecut la Dresda, după care forma sa sportivă a fost în accentuată scădere. Ea este acum în vîrstă de 26 de ani.

J. O. DE IARNĂ 1980

PRIMELE LUCRĂRI LA LAKE PLACID

Cu ocazia inaugurării unui dublu teleschi, la Whiteface Mountain, *Peter Berle,* director al Comisiei statului New York pentru protecția mediului înconjurător, a declarat că *Olimpiada albă din anul 1980 se va desfășura la Lake Placid, așa cum s-a stabilit, în ciuda unor speculații descurajatoare.* Desigur, este foarte important ca oficialitățile sportive, comitetul de organizare să respecte calendarul construcțiilor prevăzute, pentru a nu stînjeni traficul turistic în această zonă, a adăugat P. Berle.

Lake Placid, care a mai organizat Jocurile Olimpice de iarnă în anul 1932, este o stațiune situată în nordul statului New York, în parcul național al Munților Adirondacks. Orice construcție nouă în această regiune necesită aprobarea administrației parcului care, deocamdată, nu este de acord cu amplasarea la Lake Placid a trambulinei de 90 m. S-a propus ca această trambulină să fie construită la Basset Mountain, la circa 25 km de Lake Placid.

Această controversă, precum și unele ezitări ale organizatorilor i-au făcut pe comentatori să sugereze desemnarea ca gazdă permanentă a J.O. de iarnă a orașului austriac Innsbruck, care a înlocuit în 1976 tot un oraș american (Denver), după ce „Perla Tirolului" adăpostise întrecerile Olimpiadei albe și în anul 1964.

Candidaturi pentru 1984

Din Stockholm se anunță că Suedia, Norvegia și Finlanda ar fi, în principiu, de acord să organizeze împreună J.O. de iarnă din anul 1984. Suedia ar urma să asigure întrecerile de hochei pe gheață, patinaj artistic, schi alpin (la Aare) și bob (la Hammarstrand) ; Norvegia ar putea găzdui probele de patinaj viteză (la Oslo) și biatlon ; iar Finlanda — pe cele de schi fond (la Lahti), sărituri de la trambulină și combinată nordică.

RETROSPECTIVE '76

TENISUL MONDIAL ȘI-A DESEMNAT LAUREAȚII

● Ilie Năstase din nou pe podium ● La întrecere cu computerul... ● Connors — o „mașină" de victorii ● 366 zile într-un singur clasament ● Vilas și Ramirez termină în pluton ● Cine va fi campionul de mîine ?

CLASAMENTUL „PRIMILOR 15"

1.	Connors (6)	30– 8 (78,94)
2.	Borg (2)	28–14 (66,66)
3.	Năstase (4)	29–19 (60,41)
4.	Orantes (3)	15–11 (57,69)
5.	Ashe (1)	12–11 (52,17)
6.	Tanner (8)	11–11 (50,00)
7.	Fibak	14–16 (46,66)
8.	Panatta (9)	11–13 (45,83)
9.	Solomon	11–13 (45,83)
10.	Rosewall	5– 7 (41,66)
11.	Dibbs	12–18 (40,00)
12.	Ramirez (7)	13–22 (37,14)
13.	Vilas (5)	8–20 (28,57)
14.	Smith	5–14 (26,31)
15.	Kodes	1– 8 (11,11)

● Prima cifră (în paranteză) reprezintă locul ocupat în 1975, a doua este scorul general în sezonul trecut, iar a treia — procentajul.

În era calculului electronic, poate părea demodat să încerci a sintetiza, în cifre, un sezon de competiții care durează nu mai puțin de 366 zile. Un an întreg de tenis așteaptă, la fiecare cădere de cortină, să fie ordonat, clasificat, trecut în rubrici. Nenumărate turnee, meciuri și exhibiții, uriașă activitate non-stop, se oferă statisticianului, punîndu-l în fața unor adevărate șarade aparent de nerezolvat.

Cui acordăm dreptul de a urca pe primele locuri ale acestui clasament mondial de tenis, pe 1976 ? Pentru „podium" răspunsul este relativ ușor de dat, așa cum se vede și din opțiunile de pînă acum ale specialiștilor. Americanul **Jimmy Connors,** suedezul **Björn Borg** și românul **Ilie Năstase** — aproape invariabil în această ordine — au fost cele mai bune „rachete" ale anului încheiat. Pentru următoarele trepte ale acestei scări valorice, părerile sînt însă foarte împărțite. Firește, sînt mai multe căi de urmat pentru elucidarea problemei. Unii o aleg pe cea mai simplă, alcătuind un clasament pe criterii „afective". Adică, mai bine spus, după **impresia** făcută de fiecare jucător, de-a lungul sezonului. Poate că nu e metoda cea mai rea. O alta — odinioară de rigoare — lua drept criteriu cele 4 mari turnee clasice (Melbourne, Wimbledon, Roland Garros, Forest Hills), ignorînd mai mult sau mai puțin celelalte. Dar iată că în calendarul tenisului au apărut acum alte probe de rezonanță și a nu ține cont de „Masters", finalele W.C.T., turneele de la Roma, Boston, Toronto, sau indoorurile de la Philadelphia și Wembley, ar însemna să facem treaba pe jumătate.

Există o tentativă oficială de a alcătui clasamentul mondial pe baza tuturor rezultatelor dintr-un sezon. Este acel Mare Premiu F.I.L.T., ajuns la a șaptea ediție. Tentativă neconcludentă, totuși. Atîta timp cît clasificarea se face prin simplă adițiune de puncte, ceea ce avantajează pe jucătorul cel mai **rezistent,** care participă la mai multe concursuri. Dovadă evidentă, actualul laureat al Marelui Premiu, mexicanul **Raul Ramirez,** care n-a cîștigat nici un turneu important. Și este totuși primul !

Clasamentul care inspiră cel mai mult respect este acela, nou experimentat, al calculului prin computer. Asociația jucătorilor de tenis (A.T.P.) — organism internațional care activează paralel cu F.I.L.T. — a programat, la sediul său din New York, un computer pentru clasificarea celor 289 de tenismani pe care-i are în evidență. Deci, practic, întreaga elită a „sportului alb". Împotriva unui asemenea clasament n-ar trebui să existe obiecții. Ele își au, totuși, locul. Anume, considerăm tocmai că este prea extins lotul de competitori, ceea ce face ca unele rezultate — de pildă, cel dintre nr. 1 și nr. 200 al clasamentului — să nu poarte miza obișnuită, influențînd în mod nejustificat coeficientele.

Așadar, pare necesară o „corecție" adusă sistemului de computerizare. Ne-am gîndit s-o facem pe loc, cu forțe proprii. Am luat în evidență numai rezultatele dintre „ași", întîlnirile directe ale celor mai buni jucători. Un „turneu" permanent, început la 1 ianuarie 1976 în Australia și încheiat la 20 decembrie, cînd a sunat gongul final, cu indoor-ul de la Las Vegas. Rezultatul acestei gigantice confruntări, „fiecare cu fiecare", este sintetizat în clasamentul nostru. Fără a avea pretenția unei absolute rigurozități, acest clasament are calitatea de a fi cu totul original, neținînd cont de predecesori.

Prieteni și rivali, Ilie Năstase și Jimmy Connors *s-au întîlnit, în anul trecut, de șapte ori în fața fileului. Scor general : 5—1 pentru Năstase (o finală rămînînd neîncheiată).* Foto : Dragoș NEAGU

CLASAMENTE... CLASAMENTE...

A.T.P. : 1. **Connors** 2. **Borg** 3. **Năstase** 4. Orantes 5. Ramirez 6. Vilas 7. Panatta 8. Solomon 9. Dibbs 10. Tanner 11. Gottfried 12. Ashe 13. Rosewall 14. Fibak.

„DAILY TELEGRAPH" (Lance Tingay) : 1. **Connors** 2. **Borg** 3. **Panatta** 4. Năstase 5. Vilas 6. Dibbs 7. Solomon 8. Orantes 9. Ramirez 10. Tanner.

„WORLD TENNIS" (Steve Flink) : 1. **Connors** 2. **Borg** 3. **Năstase** 4. Vilas 5. Ramirez 6. Orantes 7. Dibbs 8. Solomon 9. Panatta 10. Tanner.

FRANCE PRESSE (Christian Collin) : 1. **Borg** 2. **Connors** 3. **Năstase** 4. Panatta 5. Ramirez 6. Vilas 7. Orantes 8. Dibbs 9. Tanner 10. Fibak 11. Solomon.

„START" Bratislava (Jozef Jedlovsky) : 1. **Borg** 2. **Connors** 3. **Orantes** 4. Năstase 5. Ramirez 6. Ashe 7. Vilas 8. Fibak 9. Tanner 10. Panatta.

„SPORTING" Zürich (Beat Rauch) : 1. **Connors** 2. **Borg** 3. **Năstase** 4. Orantes 5. Ramirez 6. Vilas 7. Panatta 8. Fibak.

„TENNIS" New York : 1. **Connors** 2. **Borg** 3. **Năstase** 4. Vilas.

„IL TENNIS ITALIANO" (Rino Tommasi) : 1. **Connors** 2. **Năstase** 3. **Borg** 4. Orantes 5. Vilas 6. Ashe 7. Dibbs 8. Panatta 9. Ramirez 10. Solomon.

„L'EQUIPE" (Judith Elian) : 1. **Connors** 2. **Borg** 3. **Năstase** 4. Panatta 5. Vilas 6. Ramirez 7. Dibbs 8. Orantes 9. Solomon 10 Tanner.

„INFORMAȚIA BUCUREȘTIULUI" (Ion Țiriac) : 1. **Connors** 2. **Borg** 3. **Năstase** 4. Vilas 5. Panatta 6. Orantes 7. Ramirez.

De subliniat că, poate pentru prima oară în ultimii ani, Wimbledon-ul n-a contat ca argument primordial, nici în celelalte clasamente mondiale. Datorită tocmai scorului dezastruos (4—0) cu care **Jimmy Connors** l-a dominat, în celelalte întîlniri, pe cîștigătorul ultimei ediții a turneului londonez îndeobște asimilat cu un campionat al lumii tenisului. Și cu toate că **Björn Borg** mai are la activ și titlul „indoor" W.C.T., obținut la Dallas. Ansamblul de rezultate a cîntărit mai mult în aprecierile majorității.

Într-adevăr, palmaresul încă tînărului supercampion din Illinois (25 ani la 2 septembrie) este impresionant. Connors are scor pozitiv la toți adversarii, cu o singură excepție : **Ilie Năstase.** Între ei, rezultatul în acest sezon este, de fapt, 5½—1½ pentru Năstase, cei doi amici și rivali împărțind victoria în turneul de la Nottingham, unde finala s-a întrerupt (2—6, 6—4, 1—1), la încheierea zilei de joc și n-a mai fost reluată. Desigur, un procentaj general demn de admirație are și campionul nostru. El n-a pierdut decît două confruntări directe, cele cu **Borg** (6—7) și **Fibak** (1—3). Ultimul, campionul Poloniei, fiind certa revelație a acestui sezon. În palmaresul lui Năstase contează desigur și acel loc 2 la Wimbledon, dar mai ales victoria din „Cupa Challenge" (finală cu Ashe), desfășurată la prima sa ediție în Hawaii și continuind acum la Las Vegas. **Ilie Năstase rămîne ferm pe „podiumul" așilor.** Întrecut de Borg, el păstrează încă față de suedez un lejer avans în scorul total, calculat de la primele lor întîlniri : 13—11. Un duel spectaculos, care va continua desigur și în zilele acestui an.

Sînt și cîteva surprize, oferite de sistemul nostru de clasificare. Astfel, doi tenismani creditați cu forță deosebită — **Ramirez** și **Vilas** — rămîn în urmă, în această cursă a marilor campioni. Iar **Arthur Ashe,** aparent în declin, este încă redutabil, putînd să ocupe unul din locurile fruntașe.

În afara „celor 15" au rămas cîteva nume de rezonanță. În special, australiene. **Rod Laver,** în vizibilă scădere (0—7 cu Borg ; 0—4 cu Năstase), n-a mai putut fi luat în considerare, la fel **Newcombe** și **Alexander.** Fără acces la marile performanțe au fost și **Tom Okker, Zeliko Franulovici, Tom Gorman, Cliff Richey.** Toți aceștia par a-și pregăti o onorabilă ieșire din scenă. În schimb, mai apropiați eșalonului fruntaș au fost **Brian Gottfried, Dick Stockton, Vitas Gerulaitis.** Ultimul (la 22 de ani) este, probabil, șeful de coloană al noii generații de tenismani, alături de un alt tînăr american, **Billy Martin,** apoi paraguayanul **Victor Pecci,** maghiarul **Balázs Taroczy.**

Ca notă generală, însă, fruntașii de azi nu par a fi prea serios amenințați în viitorul apropiat. Ceea ce face foarte posibil ca același „trio" de campioni să se regăsească încă o dată pe podiumul de premiere, la finele sezonului următor. Acela care a și i[illegible]put, pe diferite meridiane ale globului, punînd în mișcare rachete, speranțe și pasiuni.

Radu VOIA

ACTUALITATEA SPORTURILOR DE IARNĂ

BOBERII ÎNAINTEA NOILOR STARTURI

Comportarea boberilor români ne interesează în mod deosebit în acest sezon pentru că, după cum se știe, în februarie (19—27) Sinaia va găzdui, pe noua sa pîrtie, campionatele europene de seniori. E greu de presupus ca, la ei acasă, și în ciuda unei rivalități sportive de cea mai înaltă clasă, boberii români să nu aibă satisfacțiile așteptate. Experiența altor sporturi a demonstrat că „avantajul terenului propriu", al galeriei, al ambianței create în jurul unei mari întreceri, operează de cele mai multe ori, sub raportul performanței. În favoarea reprezentanților țării gazdă. Iată de ce, ținînd seama și de compoziția nouă, atletică, a echipajelor românești (de două și patru persoane), așteptăm mai mult de la boberii români, așteptăm într-un fel o revanșă după relativul insucces de la Innsbruck. S-au luat măsuri (la F.R.S.B.) din vreme, asigurîndu-se stagii de pregătire fizică pe uscat, cu probe și norme de control foarte exigente, au fost selecționați noi împingători, dotați fizic excepțional, au fost asigurate suficiente coborîri pe gheață, pe pîrtii din străinătate (în R.D. Germană, Austria. R.F. Germania), conducerea metodică a procesului de instruire a fost întărită cu sprijinul unui nou antrenor federal, prof. *Ioan Matei,* în sfîrșit există preocupări constructive pentru dotarea corespunzătoare cu materiale și echipament. Calendarul competițional prealabil, chiar dacă nu este prea bogat, oricum este suficient pentru crearea tonusului favorabil de concurs, pentru „intrarea în mînă" cum se spune. E drept că un mare rol revine piloților și din acest punct de vedere *Panaitescu, Secui, Chițu* și alți piloți îndrumați de *Ioan Panțuru* au o șansă deosebită de afirmare. Este important de reținut că, întocmai altor echipaje străine, și împingătorii români au fost testați ca piloți. Și cum echipajele n-au fost încă definitivate, ne putem aștepta la formule noi, inedite, stabilite de antrenori pe măsura rodajului pe pîrtii.

Pe pîrtia de la Oberhof, boberii din R.D. Germană au început de mai mult timp antrenamentele

Favoriți sau adversari principali sînt echipajele din R.D. Germană, conduse de piloții Meinhard Nehmer (dublu campion olimpic) și Schohnan, deși sînt posibile și alte formule, pentru că toți componenții echipajelor își încearcă șansele ca piloți și se pare că și Bernhard Germeshausen și Lehmann „au stofă". Elveția — cu frații Erich și Peter Schärer și Fritz Lüdi la fisele, R.F. Germania (unde celebrul pilot Wolfgang Zimmerer a devenit antrenorul lotului) — cu Ștefan Gaisreiter, Mangold și Heibl, Austria — cu frații Werner, Walter și Dieter Delle Karth și Fritz Sperling, iar Italia — cu Alvera și De Zordo au fost din totdeauna și vor rămîne și în acest an în elita din care se vor alege medaliații. Posibil candidat este și suedezul Karl Erik Eriksson. Deși prezenți, atît la campionatele mondiale. cît și la cele europene (printr-o prevedere regulamentară specială), nu sînt așteptate surprize de proporții de la atît de tumultuoșii boberi americani (Morgan, Hollroch) sau canadieni (Nelson, Frank). Avem, deci, speranțe pentru boberii noștri... și, ca de obicei, emoții care preced concursurile propriu-zise.

Mihai BĂRĂ

HUNT ȘI LAUDA AU ABANDONAT ÎN „MARELE PREMIU AL ARGENTINEI"

BUENOS AIRES, (Agerpres). Peste 50 000 de spectatori au urmărit, la Buenos Aires, întrecerea pentru „Marele Premiu al Argentinei", prima probă a campionatului mondial de automobilism, rezervat piloților de formula I. Victoria a revenit lui **Jody Scheckter** care, la volanul unei mașini „Wolf-Ford", a parcurs 316,314 km în 1 h 40:11,19 cu o medie orară de 189,435 km. L-au urmat brazilianul Carlos Pace („Brabham") și argentinianul Carlos Reuteman („Ferrari"). Doi dintre principalii favoriți ai cursei, englezul **James Hunt** („McLaren"), deținătorul titlului mondial, și austriacul **Niki Lauda** („Ferrari") au abandonat după 31 și, respectiv, 20 de ture. Campionul mondial Hunt a ieșit de pe traseu, izbind mașina de un parapet.

Următoarea probă a campionatului, „Marele Premiu al Braziliei", se va desfășura în ziua de 23 ianuarie pe circuitul de la Interlagos. În continuare, programul prevede probele următoare : **5 martie** — M.P. al Africii de Sud (Kyalami) ; **3 aprilie** — M.P. al S.U.A. (Long Beach) ; **17 aprilie** — M.P. al Japoniei (Fuji Yama) ; **3 mai** — M.P. al Spaniei (Jarama) ; **22 mai** — M.P. al Monaco (Monte Carlo) ; **5 iunie** — M.P. al Belgiei (Zolder) ; **19 iunie** — M.P. al Suediei (Anderstorp) ; **3 iunie** — M.P. al Franței (Dijon)) ; **16 iulie** — M.P. al Angliei (Silverstone) ; **31 iulie** — M.P. al R.F.G. (Hockenheim) ; **14 august** — M.P. al Austriei (Zeltweg) ; **28 august** — M.P. al Olandei (Zandvort) ; **4 septembrie** M.P. al Italiei (Monza) ; **2 octombrie** — M.P. al S.U.A. (Watkins Glen) ; **9 octombrie** — M.P. al Canadei (Mosport).

Iată mașina „McLaren", aparținînd lui James Hunt, *după ce a părăsit traseul, izbindu-se de un parapet* Telefoto : A.P. — AGERPRES

AZI, LA PATINOARUL „23 AUGUST"

PARTIDELE DE VÎRF ALE CAMPIONATULUI DE HOCHEI

În pofida faptului că lupta pentru titlul de campioană a țării la hochei pe gheață este ca și încheiată, confruntarea de vîrf în această competiție, în care se vor afla față în față majoritatea componenților echipei reprezentative, rămîne aceea dintre formațiile bucureștene **Steaua** și **Dinamo.** Dintotdeauna și indiferent de situația din clasament, meciurile de hochei Steaua — Dinamo au stîrnit interes, furnizînd partide de valoare, cu multe și neașteptate răsturnări de scor.

Avem convingerea că și azi (ora 18.30) patinoarul „23 August" va fi gazda unui joc spectaculos, care va întruni sufragiile publicului și ne va permite să facem o evaluare a forțelor de care dispune lotul reprezentativ, în vederea apropiatelor întîlniri internaționale. În fond, dat fiind tocmai faptul că ambele echipe nu sînt așa de „presate" de nevoia de puncte, este de așteptat să se joace „curat", rapid, cu un pronunțat caracter ofensiv.

Programul de azi, ORA 16 : **S.C. Miercurea Ciuc — Dunărea Galați** (arbitri **C. Sgincă** și **A. Biro**), ORA 18,30 : **Steaua — Dinamo** (arbitri **Gh. Mureșan** și **G. Tasnadi**).

CLASAMENT

1. Steaua	8	8	0	0	83—15	16
2. S.C. M. Ciuc	8	4	1	3	37—43	9
3. Dinamo Buc.	8	2	1	5	30—38	5
4. Dunărea Gl.	8	1	0	7	19—73	2

ANNEMARIE PROELL A CÎȘTIGAT „COBORÎREA" DE LA GARMISCH PARTENKIRCHEN

Ieri, pe pista de la Garmisch Partenkirchen (R.F.G.), s-a desfășurat o nouă probă de coborîre în cadrul „Cupei Mondiale" la schi feminin. Confirmînd forma excelentă pe care o deține de la începutul sezonului, campioana austriacă **Annemarie Pröell** și-a înscris o nouă victorie în palmares, terminînd pe primul loc, cu timpul de 1:51,00. Pe următoarele două locuri s-au clasat elvețiencele **Bernadette Zurbringen** — 1:51,11 și **Marie-Theres Nadig** — 1:51,27. Mai mult timp, tabela concursului o arătase pe primul loc pe schioara vest-germană **Evi Mittermaier,** cronometrată în 1:51,29. Ea s-a clasat a 5-a, fiind întrecută și de compatrioata sa **Irene Epple** — 1:51,28. A 6-a a fost **Brigitte Totschnig** (Austria) — 1:51,45, iar a 7-a, **Hanni Wenzel** (Liechtenstein) — 1:52,45.

În urma acestei victorii, Annemarie Pröell și-a consolidat poziția fruntașă în clasamentul general al competiției, conducînd cu 142 puncte. Urmează Brigitte Totschnig — 110 p, Lise-Marie Morerod — 95 p, Hanni Wenzel — 81 p.

REZULTATE SCONTATE ÎN EȘALONUL SECUND

MIERCUREA CIUC, 11 (prin telefon). Partidele celei de a IV-a etape din turul III al seriei secunde — Divizia A s-au încheiat cu rezultate scontate, oferind spectatorilor dispute în general echilibrate și frumoase.

UNIREA SF. GHEORGHE — AGRONOMIA CLUJ-NAPOCA 7—3 (3—1, 2—0, 2—2). Victorie obținută pe merit de echipa din Sf. Gheorghe, mai bună în primele două reprize.

AVÎNTUL GHEORGHIENI — TÎRNAVA ODORHEI 6—4 (2—2, 0—2, 4—0). Partidă interesantă, cu o evoluție palpitantă a scorului. Pînă cu 2 minute înainte de final, conducea echipa din Odorhei (4—3). În min. 58, jucătorii din Gheorghieni au obținut egalarea, pentru ca, apoi, cu un finiș puternic, ei să înscrie două goluri și să realizeze o victorie nesperată. Au marcat : **Györgypal** 2, **Tamas, Laszlo, Gălbează, Andrei** — Avîntul, **Peter, Ban, Tarcsi, Vass** — Tîrnava.

A.S.E. SPORTUL STUDENȚESC — LICEUL NR. 1 M. CIUC 10—4 (2—1, 3—2, 5—1). Timp de două reprize, tînăra formație a elevilor din M. Ciuc a luptat cu mult elan în fața mai valoroasei și mai experimentatei echipe bucureștene, care în ultima parte s-a impus net, cîștigînd pe merit, dar la o diferență parcă prea severă. Au înscris : **Ungureanu** 3, **Boldescu** 2, **Păduraru, Steiberg, Vlad, Fl. Sgincă, Constantinescu** — A.S.E., **Töke** 2, **Baka, Simon** — Liceul. Miercuri au loc ultimele jocuri ale acestui tur al seriei secunde din Divizia A. **(V. PAȘCANU** — coresp.)

CICLISM ● După două etape, în turul Venezuelei conduce columbianul José Jimenez, urmat la 1:39 de italianul Alfonso Dalpian ● După 91 ore, în Cursa de 6 zile de la Bremen conduc Sercu — Bugdahl urmați de Pefgen — Fritz și Clarck — Allan.

FOTBAL ● La Hamburg, în finala „Supercupei R.F.G." : Borussia Mönchengladbach — Hamburger S.V. 3—2 (2—1). ● Cu prilejul tragerii la sorți a sferturilor de finală în cupele europene la fotbal, care a avut loc ieri la Zürich, președintele U.E.F.A., dr. **Artemio Franchi,** a înmînat **„Cupa intercontinentală"** delegatului clubului Bayern München.

HOCHEI ● Selecționata cluburilor din U.R.S.S. a evoluat la Québec în compania unei reprezentative locale. Partida s-a încheiat cu scorul de 6—1 (3—1, 2—0, 1—0) în favoarea hocheiștilor canadieni.

PATINAJ ● Suedezul Oloph Granath a terminat învingător în concursul de la Oslo, cîștigînd proba masculină de coborîre a fost cîștigată de austriacul Harti Weirather, urmat de elvețienii C. Cathonen și J. L. Fournier. ● Slalomul special de la Berchtesgaden a revenit suedezului Ingemar Stenmark, urmat de Klaus Heidegger (Austria), care trece — surprinzător — pe primul loc în clasamentul Cupei Mondiale.

ȘAH ● În runda a doua a turneului de la Hastings (Anglia) s-au înregistrat rezultatele : Smislov — Farago 1—0 ; Kagan — Romanișin 0—1 ; Vukevici — Tarjan, Adorjan — Kaplan, Zwaig — Rumens, Whitley — Webb remize. În clasament, continuă să conducă marele maestru sovietic Oleg Romanișin, cu 7½ p.

TENIS ● Un nou turneu în circuitul australian, a început la Adelaida : Alexander — Thompson 6—3, 6—4 ; Edmondson — Feaver 6—1, 6—2 ; Stockton — Elter 6—4, 6—4 ; Dibley — Drewett 6—4, 6—1. ● Finala turneului de la Abidjan (Coasta de Fildeș) : Kary — Franulovici 1—6, 6—2, 6—3. În semifinale : Kary — Dominguez 6—3, 6—4 ; Franulovici — Jauffret 6—1, 6—2. ● Au fost desemnați capii de serie pentru turneul WCT de la Philadelphia, de săptămîna viitoare : Connors, Borg, Năstase, Orantes, Panatta, Solomon, Dibbs, Gottfried, Ashe, Rosewall.

VOLEI ● Turneul feminin de la Sosnowiec (Polonia) a revenit formației locale Plomien, care în meci decisiv a învins pe Akademik Sofia cu 3—0 (3, 6, 10). Pentru locul 3 : Slavia Praga — TSK Berlin 3—2 (4, 8, —7, —14, 10).

TELEX ● TELEX ● TELEX ● TELEX ● TELEX

SĂNIUȚE ● La Oberwiesenthal, în cadrul campionatelor R.D. Germane, s-a înregistrat o mare surpriză. Junioara Roswitha Stenzel (17 ani) a cucerit titlul individual feminin, întrecînd pe Margit Schumann, campioană olimpică și mondială. În concursul masculin, victoria a revenit lui Hans Rinn.

SCHI ● Cursa masculină de 30 km din cadrul concursului de la Kavgolovo a revenit lui Serghei Saveliev, în 1 h 31:17,30, iar la 10 km feminin prima s-a clasat Galina Kulakova (U.R.S.S.) — 33:09,51. Combinata nordică s-a încheiat cu victoria lui Nikolai Nogovițin (U.R.S.S.) — 428 p. La biatlon, ștafeta 4×7,5 km a fost cîștigată de prima formație a U.R.S.S. (Elizarov, Biakov, Kruglov, Tihonov) 2 h 12:59. ● În Cupa Europei, la Morzine-Avoriaz, probele de 500 m — 39,52 și 1 000 m — 1:20,09. ● În campionatul sovietic de patinaj artistic, la Vilnius : 1. Vladimir Kovalev, 2. Iuri Ovcinikov, 3. Serghei Volkov.

Redacția și administrația : București, str. V. Conta 16, tel. centrală 11.10.05 ; secția coresp. 11.51.09 : interurban 437 ; telex : 10 350 romsp r. Tiparul : I. P. „Informația" 10 363. Pentru străinătate, abonamente prin ILEXIM, Departamentul export-import presă. P.O. Box 136—137. telex 11226, București str. 13 Decembrie nr. 3.

R. 1. 2. 3. 4.

PROLETARI DIN TOATE ȚĂRILE, UNIȚI-VĂ!

Sportul

ZIAR AL CONSILIULUI NAȚIONAL PENTRU EDUCAȚIE FIZICĂ ȘI SPORT

ANUL XXXIII — Nr. 8449 | 4 PAGINI — 30 BANI | JOI 13 IANUARIE 1977

UN NOU SUCCES AL HANDBALIȘTILOR NOȘTRI

LA C. M. UNIVERSITAR

ROMÂNIA - TUNISIA 29-11

Astăzi echipa noastră joacă cu Belgia

TARNOW, 12 (prin telefon). Peste 2 000 de spectatori au luat loc miercuri în tribunele sălii de sport a Liceului de chimie pentru a urmări partidele etapei a 3-a, din grupa B a celei de a VII-a ediții a C.M. universitar de handbal.

Avînd chiar în prima etapă programată ziua de pauză, reprezentativa studențească a României a susținut miercuri al doilea joc. La capătul unei întîlniri care a fost în permanență la discreția formației noastre, **România a întrecut Tunisia cu 29—11 (15—3).** Știind că replica adversarului va fi modestă, cei doi antrenori — **Nicolae Nedef** și **Eugen Trofin** au rulat în acest meci tot lotul înscris pe foaie și au cerut jucătorilor multă mișcare în apărare. Sistemul defensiv a funcționat ireproșabil, în prima repriză echipa noastră primind doar două goluri din acțiune și unul din aruncare de la 7 m. Atacul a fost și el în vervă (în timp ce Polonia a învins Tunisia la 10 goluri diferență, echipa noastră a repurtat succesul la 18 puncte avans), **Mironiuc, Drăgăniță** și — parțial — **Fölcker** dovedind eficiență sporită.

O altă parte pozitivă, evidențiată de primele două partide (cu Japonia și Tunisia) este aceea că **Radu Voina** se dovedește un inteligent coordonator de joc, adăugînd la aceasta și eficiență.

Meciurile din preliminariile grupei B formează o adevărată „cursă contracronometrului" între echipele **României** și **Poloniei.** În întîlnirile cu celelalte formații ele se pregătesc de fapt pentru derbyul de vineri. Meciul dintre ele va hotărî cine va lupta pentru titlul mondial, alături de selecționata Uniunii Sovietice, virtuală cîștigătoare a seriei A. Pînă atunci, atît echipa României cît și cea a Poloniei încearcă formule, dar au și grijă să nu... dezvăluie prea multe. Oricum, forțele se dovedesc sensibil apropiate — rezultatele de pînă acum o confirmă — și derbyul va fi într-adevăr o partidă de mare tensiune.

Iată acum marcatorii din meciul România — Tunisia: **Mironiuc 10, Drăgăniță 6, Tase 5, Fölcker 4, Stöckl 2, Voina 1** și **Ștef 1** — pentru România, **Chebchoub 5, Hafsi 2, Landdsi 2, Glenza 1** și **Chargui 1** — pentru Tunisia.

Au arbitrat: **Mihail Lipov** și **Rafik Sarsojan** (U.R.S.S.).

În continuarea programului grupei B, care se dispută la Tarnow, joi (n.r. astăzi) **echipa României întîlnește Belgia,** iar **Japonia** joacă cu **Tunisia.** Echipa Poloniei are zi de pauză. **Vineri are loc partida România — Polonia.**

În cealaltă grupă (A — la Byalistock) sînt programate meciurile **Bulgaria — Algeria** și **U.R.S.S. — Iugoslavia.** În această grupă arbitrează și cuplul nostru **Marin Marin — Ștefan Șerban.**

Horia ALEXANDRESCU

VICTORIE LA LIMITĂ ÎN „SFERTURILE" CUPEI CUPELOR LA BASCHET

STEAUA — FORST BIRRA CANTU 88-85

Echipa **Steaua** a debutat cu succes în sferturile de finală ale Cupei cupelor, învingînd, ieri seară, în sala Floreasca, pe **Forst Birra Cantu,** una din formațiile celebre în baschetul european, în rîndul căreia au evoluat trei din jucătorii reprezentativei Italiei, clasată pe locul 5 la J.O. de la Montreal (**Marzorati** — declarat în 1976 cel mai bun jucător din Europa, **Recalcati** și **Della Fiori**), precum și americanii **Lienhard** și **Wingo.**

O nouă acțiune izbutită a lui Cernat, *ieri cel mai bun jucător al echipei Steaua, în fața gigantului* Lienhard *(2,08 m). Se mai vede* Dumitru, *remarcabil conducător de joc.*

Echipa antrenată de **M. Nedef** și **Al. Fodor** își datorează victoria bunei evoluții avută pînă în min. 23 (scor 59—40 !) și în final, cînd a avut resurse fizice și psihice să obțină avantaj la limită, după ce tabela electronică indicase de patru ori scor egal. Scor final 88—85 (50—38) pentru Steaua, care în prima repriză a practicat jocul potrivit împotriva unor adversari superiori ca talie: apărare agresivă, ritm rapid al acțiunilor ofensive, circulație permanentă a jucătorilor și mingii. La scorul de 59—40, însă, în mod surprinzător, steliștii au stopat ritmul în atac, iar în apărare nu au găsit antidot să-l anihileze pe **Recalcati** care a înscris de la semidistanță nu mai puțin de 22 de puncte. Cînd mai erau 35 de secunde pînă la fluierul final, la scorul de 85—85, **Cernat** (cel mai bun echipier de la Steaua urmat de **Oczelak** și **Dumitru**) a decis victoria.

Scorul a fost realizat de: **Cernat 32, Oczelak 19, Savu 12, Tarău 9, Zdrenghea 6, Pîrșu 4, Cimpeanu 4, Dumitru 2** (a mai jucat **Molnar**) pentru Steaua, respectiv **Recalcati 24, Lienhard 20, Wingo 12, Marzorati 13, Meneghel 5, Della Fiori 11.**

D. STĂNCULESCU

SPORTUL PENTRU TOȚI

INIȚIATIVE, REZULTATE, PROIECTE...

În aplicarea **Programului de dezvoltare a mișcării sportive, aprobat de Comitetul Politic Executiv al C.C. al P.C.R.,** sarcini deosebit de însemnate revin organelor sportive județene, celorlalți factori cu atribuții pe plan local. Socotind, de aceea, că acum este mai necesară ca oricînd **transmiterea experienței pentru îmbunătățirea muncii în domeniul educației fizice și sportului de masă,** ne propunem analize și relatări periodice privind activitatea sportivă din diferite județe ale țării. Astăzi, o serie de aspecte și concluzii rezultate din controlul efectuat, recent, de un colectiv al C.N.E.F.S. și U.G.S.R. în județul **DOLJ.**

JUDEȚUL DOLJ

Subliniem, de la început, faptul că, **sub conducerea organelor și organizațiilor de partid, factorii cu atribuții în domeniul educației fizice și sportului au obținut în ultima vreme rezultate mai bune,** superioare, în îndeplinirea obiectivelor stabilite prin documentele de partid. Dintre frumoasele reușite ale acestui amplu capitol de bilanț sportiv doljean, vom aminti cîteva:

Dezvoltarea educației fizice în învățămîntul preșcolar. Printre altele, de o largă audiență se bucură campionatul de atletism (alergare pe 25 m și săritura în lungime de pe loc), organizat în municipiul Craiova și în celelalte orașe ale județului. S-a dezvoltat, de asemenea, baza materială (amenajări sportive și spații de joacă) în toate localitățile, inclusiv în comune, un exemplu constituindu-l grădinița din com. Afumați. Să mai notăm o acțiune pe care, desigur, am dori-o generalizată: instruirea tuturor educatoarelor (la nivel județean) cu principalele probleme privind educația fizică preșcolară, planificarea activității, dezvoltarea și folosirea bazei materiale.

O atenție crescută a fost arătată acțiunilor privind îmbunătățirea activității de educație fizică, precum și sportului de masă din unitățile școlare. Pentru elevii care s-au remarcat în activitatea de masă s-a instituit un sistem competițional (în municipiul Craiova și în celelalte orașe ale județului), la fotbal, handbal, baschet și volei, cu ediții de toamnă și primăvară. Peste 200 de școli generale din mediul rural, grupate în 30 de centre de comune, au fost reprezentate de un mare număr de elevi în întrecerile de atletism și fotbal. Altă inițiativă: „Toți elevii pe stadion" — acțiune desfășurată (cu ediții de toamnă și primăvară) la nivelul orașelor. În majoritatea unităților școlare se practică, conform prevederilor M.E.I., gimnastica zilnică, iar în cele 31 de internate școlare — gimnastica de înviorare.

În afară de acțiunile sportive cu caracter central, a fost structurat un sistem competițional specific, în vederea asigurării continuității în practicarea exercițiilor fizice și sportului, care include diferite întreceri și cupe pe ramuri de profesie, pentru femei, pentru tinerii din întreprinderi și instituții ș.a. S-au

(Continuare în pag. a 2-a)

CE ÎNTREPRINDEȚI PENTRU DEZVOLTAREA ACTIVITĂȚII DE EDUCAȚIE FIZICĂ?

Ancheta Sportul

3. ASTĂZI, CONSTATĂRI ȘI ORIENTĂRI PENTRU UNITĂȚILE DE ÎNVĂȚĂMÎNT SUPERIOR

Continuînd investigațiile în legătură cu aplicarea Programului de dezvoltare a mișcării sportive, aprobat de partid, privind educația fizică în rîndul tineretului, ne vom referi astăzi la unele aspecte din mediul universitar. Pe această temă am efectuat o anchetă printre șefi ai catedrelor de educație fizică și sport din cîteva institute de învățămînt superior bucureștene. La întrebările noastre:

1. CUM REALIZAȚI SARCINILE EDUCAȚIEI FIZICE A STUDENȚILOR DIN INSTITUTUL DV.?

2. PRIN CE MIJLOACE CREDEȚI CĂ SE POATE ÎMBUNĂTĂȚI ACEASTĂ ACTIVITATE?

3. CE MĂSURI SE IMPUN PENTRU ADAPTAREA CONȚINUTULUI LECȚIILOR ȘI ORELOR DE ACTIVITĂȚI SPORTIVE LA SPECIFICUL VIITOARELOR PROFESII ALE STUDENȚILOR?

Ne-au răspuns conferențiarii universitari **Octavian Bănățan** (I.M.F.), **Ion Oprișescu** (Institutul Politehnic), **Nicolae Pădureanu** (Institutul de Arhitectură), **Victor Ionescu** (Universitatea), **Mihai Tătărăscu** (Institutul Agronomic) și lector univ. **Mircea Tătaru** (A.S.E.).

SISTEMUL ESTE BUN, DAR NU SE PREA APLICĂ...

OCTAVIAN BĂNĂȚAN: 1. „La anii I și II, care au în programul săptămînal o lecție de educație fizică, sarcinile se pot realiza atît în cadrul acesteia, cît și în afara ei. În acest sens, trebuie subliniat faptul că sistemul unic de apreciere a gradului de pregătire a studenților, sistem elaborat de M.E.I., se dovedește de mare utilitate (deși i se mai pot aduce unele îmbunătățiri). La anii mari, unde activitatea este facultativă, sistemul este bun, dar nu se prea aplică... O statistică arată că în anul universitar 1974—1975 probele SUVA (Sistemul unic de verificare a aptitudinilor fizice și sportive) au fost date doar în 6 din cele 31 de institute, iar în anul 1975—1976 numai în institutul nostru! Explicația acestui minus în educația fizică a studenților din anii mari stă atît în lipsa de fermitate și în neurmărirea aplicării hotărîrii luate de M.E.I. în acest sens, cît și în delăsarea manifestată de unele catedre de specialitate (aceasta și datorită faptului că orele respective nu sînt normate, deși încarcă foarte mult activitatea cadrelor didactice). În ceea ce ne privește, străduințile noastre de a ridica la un nivel cît mai înalt educația fizică a studenților medicinești se izbesc de lipsa bazelor sportive proprii, fapt pentru care sîntem nevoiți să lucrăm pe circa 32 de baze închiriate cu mari eforturi. Cred că sîntem singurul institut de învățămînt superior din țară care nu dispunem de o bază sportivă proprie. Cea pe care am avut-o, din motive obiective, a fost dezafectată, dar a trecut cam multă vreme de cînd trebuia să ni se pună la dispoziție o altă bază pe care să ne desfășurăm activitatea. În situația actuală, cadrele didactice ale catedrei aleargă de la un teren la altul (vara) sau de la o sală la alta (iarna) pentru a-și ține lecțiile. La toată această... alergătură și dispersare se adaugă, de loc de neglijat, sumele pe care institutul nostru le plătește pentru închirierea bazelor sportive de care avem absolută nevoie. Cît privește celelalte forme ale educației fizice, numai normele complexului „Sport și sănătate" sînt trecute de o parte a studenților...

2. — În primul rînd prin trecerea accentului, în cadrul lecțiilor, de pe pregătirea fizică generală pe activitățile pe ramură de sport. Mai cu seamă probele de verifi-

(Continuare în pag. a 3-a)

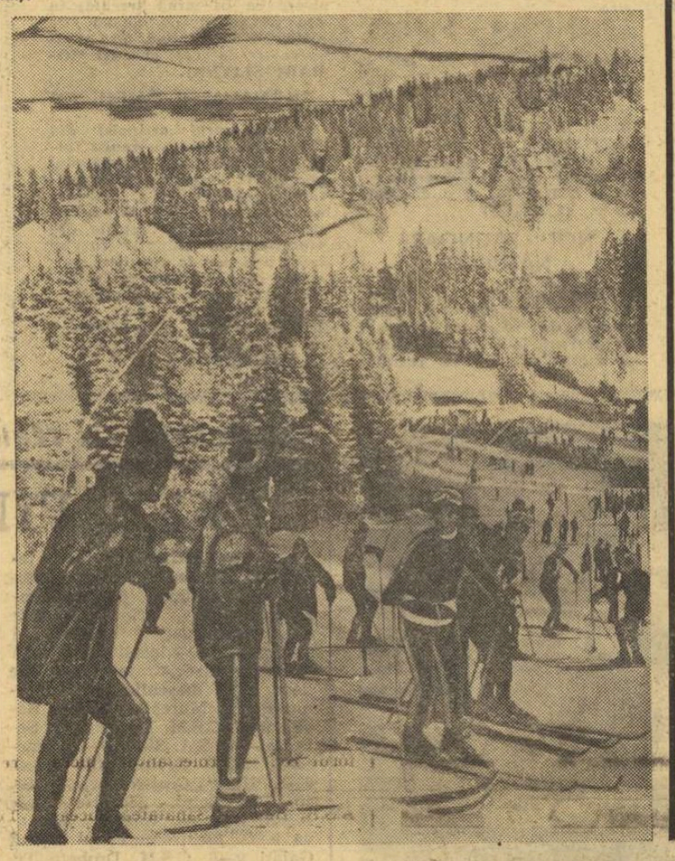

HOCHEIȘTII DE LA STEAUA S-AU IMPUS ÎN FAȚA CELOR DE LA DINAMO

Un patinoar cu tribune arhipline (record de asistență în acest sezon) și două partide frumoase în care, dincolo de evoluția scorului, au plăcut acuratețea tehnică și rapiditatea fazelor, iată ce a caracterizat etapa de ieri a Campionatului diviziei A la hochei, ultima a turului 3.

Astăzi începe cel de-al 4-lea tur și, în ciuda faptului că situația în clasament nu mai poate suferi schimbări spectaculoase, interesul amatorilor de sport din Capitală pentru această competiție rămîne, după cît se pare, același, spre binele hocheiului.

Atac al echipei din Miercurea Ciuc la poarta hocheiștilor gălățeni

S. C. M. CIUC — DUNĂREA GALAȚI 4—0 (1—0, 1—0, 2—0)

Meciul a fost, în general, frumos prin ambiția cu care echipa din M. Ciuc a luptat pentru a se impune cît mai clar și, mai ales, prin dîrzenia cu care tinerii hocheiști gălățeni s-au apărat. Aplicînd mai mult o tactică defensivă, foarte bine ordonată, aceștia din urmă au reușit ca mai bine de jumătate din timpul de joc să limiteze proporțiile scorului. Dar, nu numai atît. În primele 30 de minute elevii antrenorului **Ioan Tiron** au avut și cîteva momente favorabile, cum au fost, de pildă, acelea din finalul primei reprize, cînd au beneficiat de o superioritate numerică (4 și 5 contra 3), dar pe care n-au reușit să le fructifice. Învingătorii, avînd în perechea de fundași **Antal — Gall** și în linia de atac **Texe — Basa — Borbath** punctele forte ale formației lor, au obținut o victorie pe care ar fi dorit-o mai categorică, dar pe care propria lor nervozitate și disciplina tactică a adversarului au făcut-o să se contureze abia în ultima parte a jocului.

Golurile au fost marcate, în ordine, de: **Antal, Gall, Borbath, Peter.** Au condus bine C. Sgîncă și A. Biro.

STEAUA — DINAMO 4—2 (1—0, 1—1, 2—1)

Ambele formații, decise să-și apere palmaresul dintre ele — lupta din campionat, după cum se știe, conta mai puțin în această confruntare — s-au angajat de la început într-o dispută aprigă dar corectă (prima eliminare în min. 32 !), extrem de rapidă și cu abundență de faze de poartă. A cîștigat Steaua pentru că a fost mai sigură în apărare și pentru că ea a jucat mai calm și mult mai organizat decît adversara sa. Deși învinsă, Dinamo are merite în realizarea excelentului spectacol, echipa prezentîndu-se la meci mai bine ca niciodată în acest sezon.

Partida a început în nota de dominare a dinamoviștilor care, dornici să obțină victoria, și-au masat adversarul în treimea de apărare. Minutele au trecut și treptat Steaua a echilibrat jocul, impunîndu-se prin precizia paselor și așezarea pe gheață. În finalul primei părți a jocului, Steaua a deschis scorul prin Popa (min. 17) care a înscris din apropierea porții lui **Stoiculescu.** În repriza secundă s-au dictat primele eliminări, ele dovedindu-se decisive în înscrierea celor două goluri din această parte a jocului. În min. 31 **Ciszer** este eliminat și Steaua înscrie prin **Gh. Huțan** (min. 32), iar mai tîrziu este eliminat **Cazacu** și **Axinte** reduce din handicap. În repriza a treia, Steaua s-a impus ceva mai net, marcînd două goluri prin **Olenici** (min. 51) și **V. Huțanu** (min. 56), scorul final fiind pecetluit în ultimele secunde, cînd **Tureanu** a înscris direct din angajament. Au arbitrat corect **Gh. Mureșan** și **G. Tașnadi.**

A. CĂLIN

PROGRAMUL DE AZI

ora 16: **Dunărea — Steaua** (arbitri: St. Enciu și O. Barbu);

ora 18,30: **S.C. M. Ciuc — Dinamo București** (arbitri: Gh. Mureșan și M. Presneanu).

Vineri este zi de pauză, urmînd ca întrecerea să fie reluată sîmbătă.

SUCCESE ALE SPORTIVILOR BUZOIENI ÎN R. P. BULGARIA

Jucătorii de tenis de masă de la C.S. Gloria Buzău au repurtat un frumos succes la „Memorialul Mitka Palauzov" (Gabrovo, R. P. Bulgaria), la care au participat selecționate de cadeți și juniori din șase orașe ale țării gazdă, una sovietică și cea a orașului Buzău: locul I la echipe-fete junioare, la individual juniori *(Dănuț Badea,* care *a învins în finală cu 2—1 pe campionul bulgar Hassanov !),* primele trei locuri la individual-junioare (Simona Petrescu, Tamara Savu, Rodica Gagu), precum și locul II la individual cadeți (Valentin Moroianu) și locul III la cadete (Lorena Mihai). Sportivii au fost însoțiți de antrenorul secției, Emil Băcioiu.

Lazi

LOTUL NAȚIONAL DE BOX ÎN VEDEREA ÎNTÎLNIRII CU R. F. GERMANIA

Pugiliștii ce urmează să formeze echipa țării și-au început pregătirile în vederea meciului pe care-l vor susține la 17 martie la Hanovra cu reprezentativa R.F. Germania. Din lot fac parte frații **Calistrat** și **Simion Cuțov, Ibrahim Faredin, Marian Lazăr, Alexandru Turei, Vasile Didea, Ștefan Florea** și **Mircea Simon.** De asemenea, au fost cooptați tineri ca **Nicolae Stoenescu, Mihai Donciu, Nicolae Neagu, Nicolae Șeitan, Dumitru Cipere, Ion Vladimir, Constantin Chiracu, Valentin Vrînceanu** și alții.

DUMINICĂ, ÎN CAPITALĂ,

PRIMUL CONCURS ATLETIC AL ANULUI

Sezonul atletic de sală bucureștean se inaugurează duminică, odată cu desfășurarea campionatului municipal al copiilor de categoria I (băieți născuți 1964—1965, fete 1965—1966). Concursul începe la ora 9 și va cuprinde următoarele probe: 50 m, 50 mg, săritura în lungime, săritura în înălțime și aruncarea greutății (toate pentru băieți și fete).

Calendarul atletic municipal prevede în continuare: campionatul juniorilor III (22—23 ianuarie), campionatul seniorilor și juniorilor I (29—30 ianuarie), campionatul juniorilor II (5—6 februarie).

ÎNCEPE CAMPIONATUL DE SCRIMĂ PE ECHIPE

Ediția 1977 a Diviziilor naționale A și B de scrimă debutează în această dimineață (de la ora 8), în sala Floreasca II din Capitală, cu întrecerea echipelor de spadă, la care participă în fiecare eșalon cîte șase formații.

Prima etapă în proba de spadă se va încheia mîine după-masă, urmînd ca simbătă și duminică, tradiționala gazdă a scrimerilor să fie teatrul disputelor primei etape din campionatul echipelor de sabie, animate, după toate probabilitățile, de aceleași pretendente la titlu ca și în anul trecut, *Steaua* și *Dinamo* din București.

TURNEU DE BASCHET FEMININ LA BRAȘOV

În Sala sporturilor din Brașov se desfășoară simbătă și duminică un turneu de baschet feminin, la care participă echipele C.S.U. Galați, Sănătatea Ploiești, Școala sportivă Brașov și Voința Brașov. Întrecerile, organizate de A.S. Voința, au drept scop verificarea potențialului acestor formații în vederea reluării campionatelor republicane.

SCHIUL ÎN ACEASTĂ SĂPTĂMÎNĂ

● „Cupa Dinamo" (alpine) se va disputa în Bucegi

● Fondiștii vor concura la Poiana Brașov

Acest sfîrșit de săptămînă se anunță foarte bogat în competiții de schi. Majoritatea întrecerilor din calendarul competițional al federației de specialitate se vor desfășura conform planificării, deși stratul de zăpadă din principala noastră stațiune montană — Poiana Brașov — nu permite organizarea probelor alpine, transferate deci în Bucegi. Poiana Brașov va găzdui, totuși, începînd de astăzi, mai multe concursuri. Debutul îl vor face fondiștii seniori, în **„Cupa Dinamo".** Organizatorii au stabilit ca probele individuale, 15 km — băieți și 10 km — fete, să înceapă la ora 10. Vineri, de la aceeași oră, echipele de ștafetă.

Alexandru Manta, *unul dintre cei mai buni schiori alpini români la această oră*

Foto: D. NEAGU

Copiii și juniorii vor avea și ei concursurile lor, după următorul program: sîmbătă, pe traseele din Poiana Brașov, cursele de fond pentru juniori dotate cu **„Cupa Brașovia".** Pe trambulina mică din frumoasa stațiune se va disputa campionatul județean de sărituri cu schiurile pentru copii și juniori mici. Duminică, pe aceeași trambulină, de la ora 13, săritorii își vor încerca forțele pentru **„Cupa Brașovia"** la care vor participa tot copiii și juniorii mici. Fondiștii își vor disputa probele de ștafetă din cadrul **„Cupei Brașovia".**

Deoarece pîrtiile Lupului și Sulinar au fost „măturate" de zăpadă, concursul internațional alpin dotat cu **„Cupa Dinamo"** a fost mutat în Bucegi, unde stratul de nea este corespunzător. Organizatorii au stabilit ca vineri, cu începere de la ora 10, să se dispute slalomul uriaș pe Valea lui Carp, iar simbătă, în porțiunea superioară, să aibă loc slalomul special. Întrecerea se anunță extrem de interesantă și prin faptul că pentru prima oară în actualul sezon, „alpinii" noștri își vor măsura forțele cu sportivi de peste hotare. La Sinaia au sosit și se antrenează cinci schiori din Austria, țară cu succese răsunătoare în schiul alpin mondial, precum și cinci dintre cei mai buni sportivi din Polonia. Lor li se vor adăuga astăzi sportivi din Uniunea Sovietică. Concurenții români privesc cu deosebit interes aceste curse. Vor participa, printre alții, **Dan Cristea, Alexandru Manta, Ioan Cavași, Virgil Brenci.**

Paul IOVAN

CORESPONDENȚII NOȘTRI ne transmit

PRACTICA VIITORILOR PROFESORI

115 studenți din cadrul Facultății de educație fizică din Galați au efectuat, recent, un stadiu de practică în unitățile școlare din municipiu. Studenții din anul doi au sprijinit efectiv activitatea de educație fizică în școlile generale nr. 6, 18, 30 și 31 iar cei din ultimul an, în licee. „Bobocii", cei din anul întîi, au participat la organizarea unor competiții și cursuri de arbitri de handbal, volei, atletism și baschet. Activitatea viitorilor profesori de educație fizică a fost bine primită și unanim apreciată. **(T. SIRIOPOL).**

PE SCHIURI, LA ORIENTARE...

La „Trei Ape", din masivul Semenic, s-a desfășurat faza pe județul Timiș a campionatului republican de orientare pe schiuri, la care au participat peste 60 de sportivi. Campioni județeni la acest frumos și instructiv sport au devenit Suzana Jarto (Voința Timișoara), Romulus Radoslav (Politehnica Timișoara) — la seniori și Mihai Enescu (Voința Timișoara) — la tineret. **(P. ARCAN).**

„CUPA FLACĂRA ROȘIE" PENTRU TINERII JUDOKA

Aproape 100 de elevi (intre 7—15 ani) s-au întrecut, recent, într-o reușită competiție organizată de cunoscuta asociație sportivă bucureșteană, Flacăra roșie. Cei mai buni judoka, cîștigătorii categoriilor de greutate, pe grupe de virstă, au fost răsplătiți cu cupe. Clasamentul pe echipe a avut următoarea înfățișare : 1. Șc. sp. Energia, 2. Șc. sp. nr. 1, 3. Flacăra roșie, 4. C.S. Olimpia.

Se cuvine a aminti cu acest prilej, că datorită preocupărilor acestei asociații sportive, la Întreprinderea Flacăra roșie se practică cu regularitate gimnastica la locul de muncă, în special, în secțiile Articole tehnice și Marochinărie. Sub conducerea unor pricepuți instructori, peste 1300 de angajați execută zilnic exerciții de gimnastică. **(N. TOKACEK).**

LA AZUGA 60 DE FONDIȘTI AU INAUGURAT SEZONUL DE SCHI

Comitetul orășenesc U.T.C. din Azuga a organizat zilele trecute un reușit concurs de schi-fond, care a inaugurat activitatea noului sezon în sportul zăpezii. Dintre cei 60 de fondiști, care s-au intrecut pe pîrtia de la Poiana Ureche, cei mai buni au fost Mirela Simion (la 1500 m), Mihai Barbu (1300 m). Daniela Dima (1000 m) și Vasile Istrate (2000 m). **(V. ZBÂRCEA).**

24 DE ECHIPE ÎN „CUPA POLIGRAFIA" LA ȘAH

Pentru impulsionarea activității șahiste în rîndurile tineretului și virstnicilor, asociația sportivă Poligrafia organizează an de an o întrecere dotată cu „Cupa Poligrafia". Ediția 1977 a competiției se va desfășura în perioada 16 ianuarie — 6 martie și va fi organizată cu sprijinul comisiei județene de specialitate. Cele 24 de echipe înscrise în competiție au fost repartizate pe trei grupe valorice.

★

În campionatul de șah pe echipe al municipiului Tg. Mureș primul loc a revenit formației Electromureș, care în ultimele două runde a remizat cu ILEFOR (3,5 — 3,5) și a cîștigat la IMATEX (6,5—0,5). Clasamentul final : 1. Electromureș 13 p, 2. ILEFOR 11 p, 3. C.S.U. 10 p. **(I. PĂUȘ)**

NOI PATINOARE NATURALE

Iarna aceasta, în județul Ilfov vor funcționa un mare număr de patinoare naturale. În prezent, la Giurgiu, Oltenița și Buftea există cinci patrulatere cu gheață. După cum ne spunea tov. **Romulus Cioacă**, *prim-vicepreședinte al C.J.E.F.S. Ilfov, în sezonul rece se vor realiza mult mai multe patinoare ca în iarna trecută, în așa fel ca nici o comună de județ să nu rămînă fără o amenajare de acest gen.* **(D. MORARU-SLIVNA).**

„CARNAVALUL GHEȚII 77"

Pe patinoarul artificial din Sibiu a avut loc un reușit festival de patinaj „Carnavalul gheții '77", organizat de Comitetul municipal U.T.C., la care au participat peste 400 de tineri. Au avut loc reușite demonstrații de patinaj. Nu au lipsit nici parada măștilor, dansurile comice, momentele distractive. Pentru frumoasele evoluții Șerbana Tatu, Uta Wachsmann și Ute Schneider au fost distinși cu premiul I. **(I. IONESCU).**

O amintire din tabăra sportivă de iarnă organizată de Ministerul Educației și Învățămîntului la Moneasa-Băi din Munții Codru Moma (Arduseni), unde și-au petrecut vacanța numeroși atleți de la școli sportive și licee de specialitate. Iată o imagine de la unul din antrenamentele efectuate într-un splendid decor de iarnă

Foto : prof. P. NAGY

CREȘTEREA CAPACITĂȚII DE EFORT A ORGANISMULUI — PROBLEMĂ MAJORĂ ÎN PLINĂ ACTUALITATE

Deoarece la fiecare început de an în majoritatea secțiilor pe ramură de sport antrenamentele au drept scop realizarea unei pregătiri fizice la nivel înalt — dominantă a perioadei de pregătire din timpul iernii — am întreprins un raid în cîteva unități sportive de performanță, pentru a vedea ce măsuri s-au luat în acest sens.

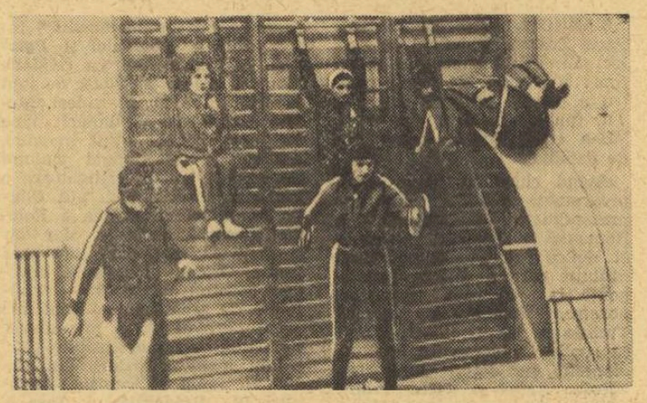

Sub supravegherea antrenorului Mihai Zaharia *tinerele speranțe ale atletismului rapidist desfășoară o muncă intensă*

La Rapid, reconsiderarea pregătirii fizice multilateral

La clubul Rapid luăm legătura cu **Gheorghe Stănel**, vicepreședintele acestei unități sportive de performanță, care ne informează despre preocupările tehnicienilor rapidiști pentru acumularea unei capacități cît mai mare de efort de către toți componenții secțiilor. „Pe baza analizelor activității de anul trecut, cînd s-au stabilit calitățile fizice deficitare la diferitele echipe sau individual, s-au alcătuit planurile de pregătire pentru etapa de iarnă și, împreună cu antrenorii și cabinetul metodic, s-au stabilit mijloace eficiente de pregătire, pentru eliminarea lipsurilor amintite. Pentru o parte din secțiile noastre s-au organizat tabere de pregătire la munte, altele urmează să efectueze și ele astfel de antrenamente, iar restul se vor pregăti în cadrul clubului. De pildă, cei mai buni 12 atleți ai noștri, conduși de antrenorul **Mihai Zaharia**, au folosit din plin timpul de acumulare și ozonificare în tabăra la Cumpătul. Probele de control trecute la sfîrșitul perioadei de pregătire, comparativ cu cele înregistrate înainte, indică creșteri substanțiale. **Veronica Buia**, de exemplu, a făcut progrese impresionante după 30 de zile de pregătire multilaterală, ca și săritorul în lungime **Ștefan Lăzărescu**. **„Am lucrat foarte intens** — ne spunea antrenorul Zaharia — **folosind exerciții care asigură o pregătire multilaterală și se pare că n-am greșit. La toate cele 8 probe de control efectuate la nivelul lotului, Veronica Buia s-a clasat pe primul loc".**

Pregătire la munte au făcut și componenții secției de volei, cu întregul efectiv, sportivilor și sportivelor consacrate alăturîndu-li-se juniorii de perspectivă. Antrenorul **Nicolae Meadu** ne-a informat despre mărirea considerabilă a volumului de muncă, dar și despre creșterea substanțială a rezultatelor înregistrate la probele de control. Cele mai evidente progrese s-au constatat la sportivii **Lucian Dumitrescu** și **Cătălin Victor.**

Antrenorul baschetbaliștilor de la Rapid, **H. Tursugian**, a alcătuit pentru elevii săi cîteva circuite de exerciții complexe, pe care le folosește și în aer liber și în sală. Ca urmare a unor eforturi bine dozate, detenta baschetbaliștilor a crescut de la 64 cm, la 70—71 cm ; viteza de alergare pe distanța de 30 m s-a îmbunătățit simțitor (media pe întregul lot scăzînd de la 4,5 s, la 4,1—4,2 s), cele mai evidente progrese înregistrîndu-se la sportivii **D. Stănescu, M. Plămadă, V. Bulancea.**

La Dinamo, volum sporit de efort, dar și preocupare pentru refacere

La clubul sportiv Dinamo București stăm de vorbă cu tov. **Viorica Udrescu**, membru în biroul Consiliului clubului, metodist principal. „Pentru noi problema acumulărilor în perioada pregătitoare a constituit întotdeauna o preocupare dintre cele mai importante. Dar, **niciodată ca în anul acesta pregătirea fizică din timpul iernii n-a fost privită cu atît interes de către toți factorii : conducerea clubului, tehnicieni, sportivi, medici, metodiști.**

Planurile de antrenament pentru această etapă, întocmite încă de anul trecut, au fost discutate în cadrul cabinetului metodic și au fost îmbunătățite substanțial față de anii precedenți. Toate aceste planuri cuprind un număr mai mare de ore efective de lucru, mijloace variate și atractive pentru îmbunătățirea calităților fizice de bază, pentru creșterea capacității de efort a organismului. După efectuarea controlului medical periodic s-a trecut la îndeplinirea acestor planuri de pregătire. Pentru cei mai tineri purtători ai culorilor clubului nostru, membrii secțiilor „Tînărul Dinamovist", s-a organizat o tabără de pregătire la munte, la Simbăta de Sus și la Sovata (caiacul-canoea). Aici s-au antrenat, folosind mijloace nespecifice, timp de 14 zile, 100 de juniori din secțiile de box, lupte, atletism, canotaj, tir, polo, baschet, handbal, volei etc. **Toți sportivii noștri au trecut probele de control prevăzute de federațiile de specialitate. Baremurile care condiționează participarea la competiții, constituie un stimulent pentru pregătirea tuturor sportivilor.** Apreciem că aceste baremuri sînt foarte bine venite. De pildă, cred că este semnificativ exemplul atleților : după o perioadă de pregătire la munte, cu mijloace nespecifice, întorși în București pentru sezonul de sală au dat cu toții probele de control și 31 dintre ei și-au îndeplinit baremurile. La probele de rezistență, toți cei care au participat la pregătirea de munte au prezentat indici superiori".

Discutăm cu antrenorul de caiac-canoe **Stavru Teodorof**, întors acum de la munte, unde s-a ocupat de pregătirea elevilor săi.

— În ce a constat programul dv. de pregătire ?

— Programul a fost foarte încărcat, dar varietatea mijloacelor folosite a făcut ca efortul să fie suportat ușor și elevii mei, să nu dea semne de oboseală sau plictiseală. De pildă, înviorarea de dimineață era un adevărat antrenament, în care prin mijloacele folosite solicitam îndeminarea, mobilitatea. Apoi, urmau antrenamentele propriu-zise, în care puneam accent pe alergare de rezistență și dezvoltarea principalelor grupe musculare solicitate în concursuri prin exerciții cu haltere sau alte mijloace ajutătoare.

— Ce îmbunătățiri ați reușit să aduceți pregătirii fizice a sportivilor ?

— În afara probelor de control, la care am constatat indici superiori față de etapele precedente, am avut și experiența anilor trecuți. Alergăm, de fiecare dată, pe același traseu și toate alergările sînt controlate, cronometrate. Distanța respectivă de 6—7 km în pantă este acum parcursă de toți componenții lotului într-un timp cu aproximativ 30 sec. mai scurt decît înainte. La probele de control clasice (alergare de rezistență, flotări, impingeri cu halitera din poziția culcat etc.) am obținut o îmbunătățire de 30%.

Tovarășa Viorica Udrescu ne-a informat că în atenția conducerii clubului nu stă numai pregătirea, ci și **crearea unor condiții optime de refacere după efort.** În acest sens, clubul din șos. Ștefan cel Mare dispune de trei saune și un complex de refacere cu dușuri speciale, masaj, băi cu plante medicinale, fizioterapie, foarte solicitate de toți sportivii clubului, în special acum, în această perioadă, a eforturilor intense.

Mihai TRANCĂ

PREGĂTIREA FIZICĂ, FACTOR PREPONDERENT PENTRU OBȚINEREA MARILOR PERFORMANȚE

Sportivi de la Viitorul își încep programul de pregătire cu cîteva ture de încălzire

Fotografii : N. DRAGOȘ

La Universitatea, C.F.R. și U.M. Timișoara pregătiri intense pentru noul sezon

Pregătirea sezonului competițional se află și în centrul atenției tehnicienilor timișoreni. La clubul sportiv Universitatea returul campionatului de volei feminin este privit cu toată seriozitatea de către noul antrenor, **Nicolae Mihăilescu.** Din 3 ianuarie, pregătirile au loc zilnic, în program figurînd proporțional pregătirea fizică generală și cea specifică. Antrenamentele se desfășoară pe stadionul Politehnica, unde jucătoarele participă la crosuri și sprinturi, în sala de forță și în sala de jocuri sportive. O bună dispoziție la antrenamente am notat la **Anca Gheorghițoiu, Cristina Liuba, Mariane Wolf.** Pentatlonistii, sub conducerea lui **Marcel Cosmescu** și **Gheorghe Băruța**, își îmbunătățesc pregătirea fizică prin crosuri, urcări și coboriri pe schiuri, haltere. Echipa masculină de baschet Universitatea a fost timp de o săptămînă la Crivaia. Grupa demifondiștilor și fondiștilor de la C.A.S.U. Timișoara, antrenată de **Emil Grozescu**, și-a stabilit în timpul vacanței tabăra de pregătire în stațiunea Buziaș. **Aurel Niculescu, Adrian Laurențiu, Georgeta Gazibara**, cărora li s-au adăugat de cîteva zile **Silviu Rimneanțu, Dorin Avrămuț, Adrian Avrămuț, Dorel Gruia, Samson Bogdan, Atila Columban** și **Günther Mülbach** au avut acolo un program de pregătire bogat. De pildă, în cele trei antrenamente zilnice băieții au parcurs în medie 40 km, iar fetele 25 km. Atleții s-au pregătit pe terenul deluros, variat, din împrejurimile stațiunii Buziaș.

În cele două secții de lupte din oraș — C.F.R. și U.M.T. — pregătirea este urmărită, ca și în alte secții, de către metodiștii C.J.E.F.S. Timiș. Tov **Ion Oargă**, de la Consiliul județean, ne spunea că în perioada actuală antrenamentele au loc de 10 ori pe săptămînă, ele durînd fiecare cîte 90 minute. Ateliererele în circuit (microcicluri la flotări, cățărare, exerciții cu benzi elastice, serii de ridicări de haltere) alternează cu crosuri, sprinturi și jocuri dinamice, asigurînd o pregătire fizică corespunzătoare. Antrenorii **Dumitru Dana, Gheorghe Toth** (C.F.R.) și **Petre Cearnău** (U.M.T.) sînt mulțumiți de participarea la pregătire a elevilor lor și își pun mari speranțe în **Ilie Ciobanu, Ion Poenar, Florea Gherghel, Jenel Bentiș, Viorel Mihăilă, Petre Brindușan, Crăciun Copil** (C.F.R.), **Teodor Vijan, Vasile Precup** (U.M.T.).

Petre ARCAN — coresp.

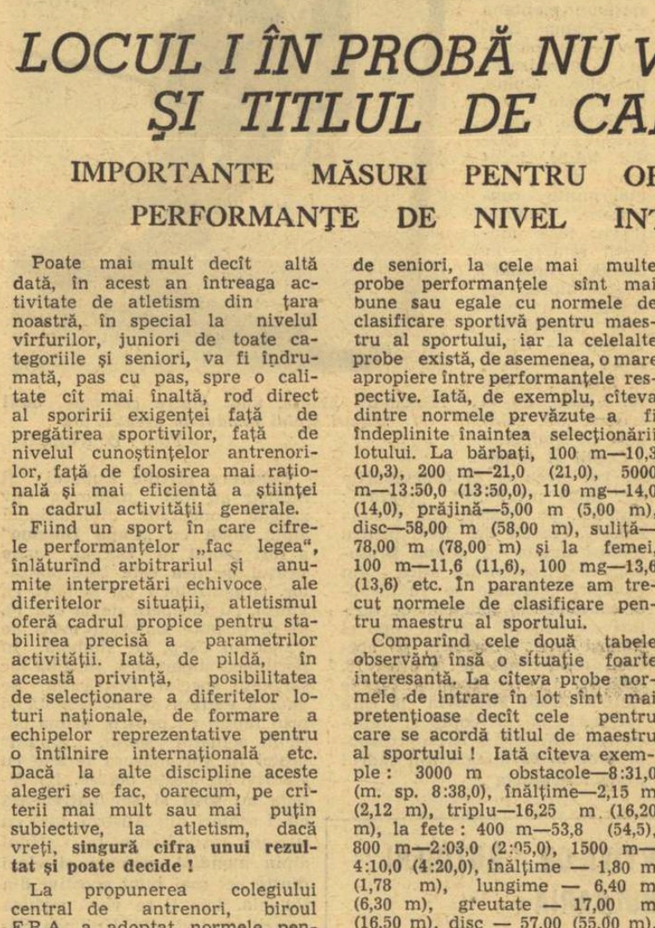

Claudiu Șușelescu *și* Gheorghe Dulgheru *doi dintre candidații la probele de sprint în lotul republican de seniori*

Foto : S. BAKCSY

CALIFICĂRILE LA TENIS DE MASĂ — SENIORI

AZI, FINALELE

SF. GHEORGHE, 12 (prin telefon). Întrecerile Campionatului de calificare pentru promovare în prima divizie au continuat marți și miercuri în localitate. Iată rezultate înregistrate în cele două zile : **masculin** — Electromureș Tg. Mureș — Voința Bacău 9—0, C.S.M. Drobeta Tr. Severin — A.S.A. Sibiu 9—0, Tractorul Bv. — Proiectantul Tulcea 9—0, Univ. Cluj-Napoca — Șc. sp. Odorheiul Secuiesc 9—5, A.S.A. Buc. — Sănătatea Suceava 9—0, Electromureș — Oțelul Galați 9—6, C.S.M. Drobeta Tr. Sev. — Metalul Oțelul Roșu 9—0, Tractorul Bv. — Unirea Sf. Gh. 9—2, A.S.A. Buc. — Voința Deva 9—1, Univ. Cj.-Nap. — Ardeleana Satu Mare 9—7. Pentru semifinale s-au calificat : **C.S.M. Drobeta Tr. Sev., Electromureș Tg. Mureș, Tractorul Brașov, IEABS Buc., A.S.A. Buc. și Universitatea Cluj-Napoca.**

La întrecerile **feminine** s-au înregistrat pînă la ora transmisiei următoarele rezultate : Șc. sp. 1 Buc. — C.S.M. Iași 5—2, Politehnica Buc. — Progresul Lugoj 5—4, Voința Sîngeorgiul de Pădure — Comerțul Tg. Mureș 5—1, Șc. sp. 1 Buc. — Politehnica Buc. 5—1, Voința Sîngeorgiul de Pădure — Progresul Lugoj 5—3, Comerțul Tg. Mureș — Politehnica Buc. 5—0, Șc. sp. 1 Buc. —Voința Sîngeorgiul de Pădure 5—2, Comerțul Tg. Mureș — Progresul Lugoj 5—4, C.S.M. Iași — Progresul Lugoj 5—2, Șc. sp. 1 Buc. — Comerțul Tg. Mureș 5—2, Voința Sîngeorgiul de Pădure — Politehnica Buc. 5—3, C.S.M. Iași — Politehnica Buc. 5—2.

În meciurile semifinale (masculin) : A.S.A. Buc. — Tractorul Bv. 9—8, C.S.M. Drobeta Tr. Sev. — Electromureș Tg. Mureș 9—6, A.S.A. Buc. — Univ. Craiova 5—9, IEABS Buc. — Electromureș Tg. Mureș 9—8.

Joi au loc ultimele meciuri, după care se vor cunoaște echipele promovate în prima divizie de seniori.

Spre deosebire de întrecerile găzduite cu cîteva zile înainte, Sala sportului se bucură de o afluență mare de spectatori. Este și de înțeles, disputa echipelor de seniori pentru promovarea în prima divizie a campionatului fiind mai aprigă și de un nivel tehnic mult mai ridicat. Joi, în ultima zi, a finalelor, sînt de așteptat meciuri pasionante, de bună calitate și sperăm că miza mare nu le va influența negativ.

Gh. BRIOTA — coresp.

UN IMPORTANT CONCURS DE TIR — „CUPA INDEPENDENȚEI"

Sala de la poligonul Dinamo va găzdui mîine și simbătă o importantă competiție de tir la arme cu aer comprimat, *„Cupa Independenței"*, organizată de C. S. Olimpia București. În program figurează probe de pușcă și pistol, pe echipe și individual. La întrecerile pe echipe vor participa cluburile Dinamo, C.S.U. Brașov și Olimpia, iar la individual — concursul va fi cu handicap — vor lua parte trăgători fruntași din numeroase secții.

LOCUL I ÎN PROBĂ NU VA ÎNSEMNA ȘI TITLUL DE CAMPION !

IMPORTANTE MĂSURI PENTRU OBȚINEREA UNOR PERFORMANȚE DE NIVEL INTERNAȚIONAL

Poate mai mult decît altă dată, în acest an întreaga activitate de atletism din țara noastră, în special la nivelul vîrfurilor, juniori de toate categoriile și seniori, va fi îndrumată, pas cu pas, spre o calitate cît mai înaltă, rod direct al sporirii exigenței față de pregătirea sportivilor, față de nivelul cunoștințelor antrenorilor, față de folosirea mai rațională și mai eficientă a științei în cadrul activității generale.

Fiind un sport în care cifrele performanțelor „fac legea", înlăturînd arbitrariul și anumite interpretări echivoce ale diferitelor situații, atletismul oferă cadrul propice pentru stabilirea precisă a parametrilor activității. Iată, de pildă, în această privință, posibilitatea de selecționare a diferitelor loturi naționale, de formare a echipelor reprezentative pentru o întîlnire internațională etc. Dacă la alte discipline aceste alegeri se fac, oarecum, pe criterii mai mult sau mai puțin subiective, la atletism, dacă vreți, **singură cifra unui rezultat și poate decide !**

La propunerea colegiului central de antrenori, biroul F.R.A. a adoptat normele pentru selecționarea în loturile republicane în anul 1977.

LOTUL DE SENIORI DIN MAEȘTRI AI SPORTULUI !

Nu, nu este nici o greșeală ! Potrivit tabelului cu norme de selecționare în lotul republican de seniori, la cele mai multe probe performanțele sînt mai bune sau egale cu normele de clasificare sportivă pentru maestru al sportului, iar la celelalte probe există, de asemenea, o mare apropiere între performanțele respective. Iată, de exemplu, cîteva dintre normele prevăzute a fi îndeplinite înaintea selecționării lotului. La bărbați, 100 m—10,3 (10,3), 200 m—21,0 (21,0), 5000 m—13:50,0 (13:50,0), 110 mg—14,0 (14,0), prăjină—5,00 m (5,00 m), disc—58,00 m (58,00 m), suliță—78,00 m (78,00 m) și la femei, 100 m—11,6 (11,6), 100 mg—13,6 (13,6) etc. În paranteze am trecut normele de clasificare pentru maestru al sportului.

Comparînd cele două tabele observăm însă o situație foarte interesantă. La cîteva probe normele de intrare în lot sînt mai pretențioase decît cele pentru care se acordă titlul de maestru al sportului ! Iată cîteva exemple : 3000 m obstacole—8:31,0 (m. sp. 8:38,0), înălțime—2,15 m (2,12 m), triplu—16,25 m (16,20 m), la fete : 400 m—53,8 (54,5), 800 m—2:03,0 (2:05,0), 1500 m—4:10,0 (4:20,0), înălțime — 1,80 m (1,78 m), lungime — 6,40 m (6,30 m), greutate — 17,00 m (16,50 m), disc — 57,00 (55,00 m), suliță—57,00 m (54,00 m). Situația ni se pare puțin curioasă și, după părerea noastră, ar necesita o revedere. Dacă normele de selecționare în lot se dovedesc a fi, pentru anul 1977, corecte și în pas cu evoluția actuală a atletismului internațional, normele de clasificare sportivă (stabilite, este drept, în urmă cu cîțiva ani) au început să-și piardă caracterul stimulativ. Iată de ce se impune corelarea acestora cu actualele cerințe ale normelor de clasificare sportivă.

PENTRU A PUTEA DEVENI CAMPION REPUBLICAN...

...Nu mai este suficient, în 1977, ca un atlet să iasă învingător în proba în care participă ! Acordarea titlului de campion este condiționată de îndeplinirea, în cadrul concursului respectiv, a performanțelor de mai jos : **bărbați :** 100 m—10,3, 200 m—20,9, 400 m—47,5, 800 m—1:48,9, 1500 m—3:41,0, 5000 m—13:50,0, 10000 m—28:50,0, 110 mg—13,9, 400 mg—51,5, 3000 m obst,—8:29,0, lungime—7,80 m, triplu—16,40 m, înălțime—2,12 m, prăjină—5,10 m, greutate—18,50 m, disc—60,00 m, suliță—80,00 m, ciocan—67,00 m, decatlon—7500 p; **femei:** 100 m—11,6, 200 m—23,9, 400 m—53,8, 800 m—2:03,0, 1500 m—4:12,0, 3000 m—9:18,0, 100 mg—13,5, 400 mg—61,0, lungime—6,35 m, înălțime—1,82 m, greutate—18,00 m, disc—60,00 m, suliță—58,00 m, pentatlon—4050 p etc.

După cum se vede, este vorba și în acest caz, ca și în cel al selecției în loturi, de îndeplinirea unor performanțe de o valoare ridicată, care solicită un volum corespunzător de muncă și de o calitate foarte înaltă. În felul acesta rutina, pregătirea de mîntuială, superficialitatea, întîmplarea nu-și vor mai găsi loc în activitatea noastră atletică !

Romeo VILARA

INIȚIATIVE, REZULTATE, PROIECTE...

(Urmare din pag. 1)

realizat progrese și în ceea ce privește extinderea practicării gimnasticii la locul de muncă — în 21 de unități, cu peste 25 000 de participanți La sate, de asemenea, un bogat calendar al întrecerilor de masă — Cupa satelor doljene, Spartachiada fetelor, Cupa mecanizatorului etc Firește, la toate acestea adăugîndu-se „duminicile cultural-sportive".

Concluziile colectivului de îndrumare și control au, totodată, în vedere și **unele neajunsuri care persistă încă în acest important domeniu de activitate.** Le prezentăm, în sinteză, cu aceeași convingere că analiza lor poate fi folositoare și pentru îmbunătățirea rezultatelor din alte județe.

Se apreciază, astfel, că, îndeosebi **în mediul rural, cuprinderea tineretului în practicarea exercițiilor fizice și sportului este la un nivel scăzut.** O mare parte dintre tineri, care fac naveta, nu sînt angrenați în activitatea sportivă nici în asociațiile din întreprinderile unde lucrează, nici în cele din comune.

Deși a crescut numărul competițiilor de masă, care se adresează cetățenilor de diferite vîrste și profesii, ele **nu încep decît în puține locuri la nivelul unităților de bază.** Se constată, de asemenea, o insuficientă folosire a formelor simple, accesibile, cu caracter de continuitate, care nu necesită amenajări și instalații speciale : **gimnastica zilnică, crosurile, excursiile și drumețiile, ciclocrosurile, cicloturismul** etc. O altă direcție în care va trebui să se acționeze mai eficient se referă la activitatea de organizare a trecerii normelor complexului **„Sport și sănătate".** Organele sportive din județ s-au preocupat cu rezultate bune pentru constituirea centrelor de pregătire și trecere a normelor, dar **în cele mai multe dintre asociațiile sportive nu se întreprind măsuri de popularizare a complexului, de cuprindere a cetățenilor în această utilă activitate de educație fizică.** A crescut, așa cum arătam, numărul practicanților gimnasticii la locul de muncă, dar — deși condițiile permit — nu se asigură extinderea și permanentizarea la nivelul tuturor secțiilor, ateNerelor etc.

Au rezultat, firește, recomandări importante, pentru îmbunătățirea de ansamblu a activității de educație fizică și sport din județul Dolj. Este de așteptat ca planurile de măsuri și, mai ales, acțiunile practice întreprinse chiar în aceste zile de început de an, să exprime o abordare complexă, exigentă a tuturor obiectivelor care se desprind — și pentru acest județ cu tradiție în sportul de masă și, evident, cu multiple posibilități — din **Programul privind dezvoltarea mișcării noastre sportive.**

CLASAMENTELE DIVIZIEI ȘCOLARE ȘI DE JUNIORI LA BASCHET

La încheierea turului campionatelor republicane școlare și de juniori, ordinea echipelor este următoarea : MASCULIN SERIA I : 1. Șc. sp. Mediaș 13 p, 2. Lic „Bolyai" Tg. Mureș 13 p, 3. Șc. sp. Deva 11 p, 4. Șc. sp. Tg. Mureș 11 p, 5. Șc. sp. Brașov 10 p, 6. Lic. „Petru Maior" Gherla 9 p, 7. Șc. sp. Sibiu 9 p, 8. Șc. sp. Rm. Vîlcea 8 p ; SERIA a II-a : 1. Șc. sp. Cluj-Napoca 14 p, 2. Șc. sp. Timișoara 13 p, 3. Șc. sp. Oradea 12 p, 4. Șc. sp. Satu Mare 11 p, 5. Șc. sp. Arad 10 p, 6. Lic. 1 Oradea 9 p, 7. Șc. sp. Tr. Severin 6 p, 8. Lic. 1 Timișoara 7 p ; SERIA a III-a : 1. Lic. 35 București 14 p, 2. Șc. sp. Ploiești 13 p, 3. Sc. sp. Constanța 12 p, 4. Șc. sp. Pitești 10 p, 5. Șc. sp. Alexandria 10 p, 6. Șc. sp. Călărași 9 p, 7. Șc. sp. Craiova 9 p, 8. Delfinul Galați 7 p ; SERIA a IV-a : 1. Dinamo București 13 p, 2. Șc. sp. 2 București 12 p, 3. Șc. sp. Unirea Iași 11 p, 4. Șc. sp. Galați 11 p, 5. Șc. sp. Suceava 11 p, 6. Șc. sp. Botoșani 9 p, 7. Steaua București 9 p, 8. Șc. sp. Brăila 8 p ; FEMININ SERIA I : 1. Șc. sp. Satu Mare 14 p, 2. Lic. „Bolyai" Tg. Mureș 13 p, 3. Șc. sp. Mediaș 12 p, 4. Șc. sp. Sibiu 10 p, 5. Șc. sp. Cluj-Napoca 10 p, 6. Șc. sp. Gheorghieni 9 p, 7. Șc. sp. Deva 9 p, 8. Lic. „Liviu Rebreanu" Bistrița 7 p ; SERIA a II-a : 1. Șc. sp. Oradea 13 p, 2. Lic. 1. Oradea 13 p, 3. Șc. sp. Arad 12 p, 4. Șc. sp. Salonta 11 p, 5. Șc. sp. Timișoara 11 p, 6. Lic. 1 Timișoara 8 p, 7. Crișul Oradea 8 p, 8. Lic. „Ion Slavici" Arad 8 p ; SERIA a III-a : 1. Șc. sp. Ploiești 12 p, 2. Șc. sp. Constanța 11 p, 3. Olimpia București 10 p, 4. Rapid București 9 p, 5. Șc. sp. 2 București 8 p, 6. Șc. sp. Craiova 7 p, 7. Lic. Medgidia 6 p ; SERIA a IV-a : 1. Lic. 35 București 14 p, 2. Șc. sp. Brașov 12 p, 3. Șc. sp. Bacău 12 p, 4. Șc. sp. Birlad 10 p, 5. Șc. sp. Galați 10 p, 6. Șc. sp. Unirea Iași 9 p, 7 Progresul București 9 p, 8. Centrul Școlar de baschet București 8 p. Returul începe la 23 ianuarie

CE ÎNTREPRINDEȚI PENTRU DEZVOLTAREA ACTIVITĂȚII DE EDUCAȚIE FIZICĂ?

(Urmare din pag. 1)

care de la începutul anului II găsesc că nu-și mai au rostul, locul lor putînd fi luat cu mai mare folos de activitățile pe ramură de sport. De asemenea, renunțarea la organizarea activității pe grupe de învățămînt ar duce la respectarea preferințelor studenților pentru un anumit sport.

3. — Deși viitoarea profesie a studenților medicinești nu reclamă

adaptări deosebite, ne gîndim la o serie de exerciții care să ajute pe cei care își desfășoară activitatea numai în anumite poziții (stomatologi, farmaciști)".

REDUCEREA NUMĂRULUI DE „SCUTIRI", UN OBIECTIV PERMANENT

VICTOR IONESCU: 1. „La anii I și II, punem accent în primul rînd pe pregătirea fizică generală, prin lecții cît mai variate și mai atractive, dar nu neglijăm nici pregătirea pe ramură de sport pe care o realizăm mai cu seamă prin gimnastică modernă, înot și canotaj (la fete), gimnastică, atletism, jocuri sportive, înot, canotaj, tenis de masă și cimp, scrimă, oină și culturism (la băieți). Totodată, avem în vedere necesitatea practicării unor exerciții ajutătoare pentru trecerea normelor de control. Pentru îndeplinirea la nivel superior a sarcinilor, noi am luat inițiativa de a defalca grupele de învățătură, alcătuind **grupe de educație fizică** pe baza opțiunilor studenților. Pentru anii mari, necesitățile pregătirii sînt rezolvate prin asigurarea accesului pe bazele sportive „Pirvan", „Tei", „Panduri" și „I.L.S.", unde există o permanență asigurată de cadrele didactice de specialitate, precum și în cadrul unor cercuri de inițiere. Dar, din păcate, puțini sînt studenții anilor mari care se prezintă la trecerea normelor! În afara lecției, sarcinile educației fizice se îndeplinesc fie prin excursii în zonele montane, fie prin practicarea individuală, în cămine, a unor exerciții accesibile, utile (în fiecare cămin există o sală specială, dotată cu spaliere și alte materiale ca extensoare, gantere etc.).

2. — Prin generalizarea formării unor grupe de educație fizică în afara grupelor de învățătură, precum și prin demixtarea lor, lecțiile ar spori în eficacitate. Cred că este util să se găsească soluții mai potrivite pentru asigurarea unei activități continue, pentru formarea unor deprinderi de practicare individuală a exercițiului fizic (simpla obligație de prezentare la trecerea normelor nu poate asigura o pregătire corespunzătoare). Un rol deosebit îl pot avea, pe de o parte, activitățile propagandistice din institute, iar pe de altă parte, participarea conducerii facultăților și a altor cadre didactice la lecții și la alte activități sportive (cum se întîmplă la noi). De asemenea, trebuie făcut totul pentru reducerea numărului de scutiri, mai ales în rîndul studentelor, prin extinderea practicării gimnasticii medicale.

3. — Încercăm ca pentru studenții și studentele unora dintre facultățile noastre (geologie—geografie, de pildă) să găsim noi forme și mijloace de pregătire în vederea exercitării cu maximum de randament a profesiei".

NICI UN STUDENT ÎN AFARA PROCESULUI DE EDUCAȚIE FIZICĂ

ION OPRIȘESCU: 1. „Recentele măsuri de trecere a ponderii pregătirii asupra activității pe ramură de sport a găsit la noi o inde-

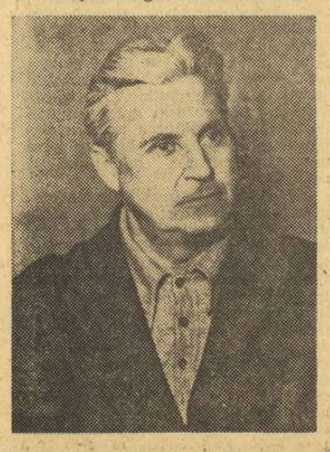

lungată tradiție. Sarcinile pregătirii fizice a studenților sînt realizate prin lecțiile de educație fizică, care la noi se țin și cu studenții anului III, iar începînd din toamna viitoare și cu cei din anul IV. Prin aceste lecții asigurăm un minim de cunoștințe teoretice pentru ca studenții să poată practica apoi ramurile de sport preferate. Bazele noastre sportive, amplasate în imediata vecinătate a căminelor, existența îndestulătoare a echipamentului și materialelor stimulează pe fiecare student să practice exercițiul fizic și mișcarea, să-și pregătească normele de verificare în cele mai bune condițiuni.

2. — Împreună cu comisia U.A.S.C., căutăm noi forme de atragere a studenților și studentelor la practicarea organizată sau individuală a exercițiului fizic. Ne gîndim să extindem cultura fizică medicală, astfel ca nici un student să nu rămînă în afara procesului de educație fizică (am obținut deja bune rezultate în această direcție), să mărim numărul ramurilor de sport, prin includerea acelora care au aderență în rîndul studenților, și să degrevăm lecția de ședințele de pregătire și trecere a normelor SUVA, pentru care se organizează concursuri speciale, la care participă numeroși tineri dornici să-și amelioreze rezultatele și... nota.

3. — Îmbinarea preferințelor pentru diverse ramuri de sport cu acele exerciții care asigură rezistența specifică necesară în procesul de producție (un viitor inginer mecanic, de pildă, parcurge zilnic kilometri întregi prin halele de producție, un viitor energetician trebuie să știe să înoate, un chimist trebuie să execute nenumărate exerciții respiratorii etc.). Profilul foarte variat al facultăților noastre ne face ca încă din acest an să ne străduim, întregul colectiv al catedrei, să găsim noi forme și exerciții care să ajute în buna desfășurare a muncii viitorilor absolvenți, astfel ca la încadrarea în producție, pe lîngă cunoștințele de bază, ei să fie apți și din punct de vedere fizic la realizarea eforturilor cerute de diversele profesii".

SE IMPUNE O COLABORARE MAI FRUCTUOASĂ

NICOLAE PĂDUREANU: 1. „Părerea mea este că numai o lecție pe săptămînă nu rezolvă integral sarcinile educației fizice. De asemenea, celelalte activități

care ar trebui să completeze lecția de educație fizică (excursii, practicarea ramurilor de sport către care sînt atrași studenții noștri și pentru practicarea cărora avem excelente condiții) nu se mai rezolvă satisfăcător. Sala noastră de sport este singura bază unde studenții pot practica exercițiul fizic. Și este ocupată în permanență.

2. — Întocmirea unui orar atît în funcție de preferințe, cît și de timpul liber al studenților, precum și obligativitatea frecventării lecțiilor de către studenți, a căror participare este facultativă (dar trecerea normelor obligatorie), iar multe dintre ele prezintă scutiri medicale la educație fizică...

3. — Se impune o conlucrare mai fructuoasă a tuturor factorilor cu răspunderi pentru activitatea de educație fizică și sport, în scopul realizării unui sistem unitar de cerințe, cît mai detaliate și precise. De asemenea, trebuie acționat pentru formarea deprinderii organizatorice și de conducere a activităților sportive la viitorul loc de muncă".

ÎN CĂMINELE STUDENȚEȘTI SE POATE FACE MAI MULT

MIRCEA TĂTARU. 1. „Prin străduințele colectivului nostru de a cuprinde întregul efectiv al anilor I și II în activitatea din cadrul lecțiilor și a celorlalte forme prin care se poate realiza educație fizică, Ne preocupă, îndeosebi, reducerea numărului de scutiri medicale (din cei circa 4000 de studenți și studente ai anilor I și II, 400 sînt scutiți de educație fizică!). Această problemă stă în atenția noastră încă din anii trecuți. Numărul mare de scutiri acordate în special studentelor, ne face să credem că dispensarul sportiv (dr. Vera Valeriu) acordă prea ușor asemenea documente prin care tinerele absentează de la lecțiile de educație fizică. Dar, cadrele noastre didactice constată adesea că aceste studente pot suporta cu destulă ușurință efortul depus și necesitat de o lecție de educație fizică. Oricum, procentul de 10% dintre studente, care sînt scutite medical, mi se pare prea ridicat și acest fapt ar trebui să dea de gîndit chiar dispensarului respectiv. Pentru a angrena într-o activitate susținută și anii mari de studii, am organizat zile dedicate sportului, ceea ce a contribuit la creșterea numărului de participanți. Ne-a preocupat crearea unei obișnuințe de practicare a exercițiului fizic în cămine, am asigurat o serie de materiale necesare, dar constatările la fața locului nu sînt dintre cele mai îmbucurătoare.

2. — Creșterea numărului de ore este o condiție importantă. Ar fi necesar să se introducă o lecție și la anii mari, să se asigure pretutindeni o bază materială adecvată. La A.S.E. avem în proiect construirea mai multor săli de sport și, spre satisfacția noastră, a unui bazin de înot acoperit, care vor elimina dificultățile actuale".

3. — De bună seamă că va trebui să orientăm conținutul lecțiilor și orelor de activități sportive spre discipline menite să anuleze primejdia sedentarismului. Fiindcă, prin definiție, economiștii au în genere o activitate statică. Muncă de birou, ore de-a rîndul. Așadar: atletism, turism (dar nu cu mijloace tehnice!), jocuri sportive, în toate cazurile în aer liber. Ca o condiție sine qua non!"

CONȚINUTUL LECȚIILOR, POTRIVIT SPECIFICULUI VIITOAREI PROFESII

MIHAI TĂTĂRĂSCU: 1. „Obiectivele educației fizice le realizăm, firește, prin lecții, cercuri de inițiere, activitate în cămine (circa 40% dintre studenți sînt angrenați), precum și prin alte acțiuni organizate în timpul liber. Pentru astfel de activități avem asigurat necesarul de materiale și echipament, iar cadrele didactice de specialitate oferă o permanentă asistență tehnică.

2. — În primul rînd prin sporirea numărului de ore afectate educației fizice, prin acordarea unei atenții mai mari pregătirii pe ramură de sport (care poate asigura și pregătirea fizică generală, captind în mai mare măsură interesul studenților).

3. — Ne-am gîndit că de foarte mare folos pentru viitorii medici veterinari și zootehniști ar fi învățarea și practicarea, încă din timpul studenției, a echitației. Bineînțeles, nu vom scăpa din vedere faptul că absolvenții noștri vor lucra în agricultură, unde li se cere o bună pregătire fizică generală, de aceea vrem să adaptăm conținutul lecțiilor de educație fizică la specificul fiecărei profesii, să creăm obișnuința mersului pe jos, a alergărilor, precum și inițierea în înot, mai ales a acelora care vor lucra în domeniul hidroameliorațiilor".

Din opiniile exprimate în cadrul anchetei noastre se desprinde concluzia că activitatea de educație fizică în rîndul studenților a înregistrat progrese, că au existat și există preocupări pentru îmbunătățirea continuă a conținutului, formelor și mijloacelor folosite în procesul de învățămînt, că au fost aplicate în practică o serie de inițiative valoroase, dar că pe alocuri stăruie, încă, serioase lipsuri datorate în principal atenției scăzute cu care este privită activitatea din afara lecțiilor îndeosebi cea cu studenții din anii mari de studii. Aspectele negative, relevate de interlocutorii noștri, trebuie să preocupe într-o mai mare măsură factorii cu atribuții în acest domeniu, dar mai cu seamă catedrele de educație fizică și sport, a căror răspundere pentru bunul mers al acestei activități ni se pare principală.

FOTBAL

Pe marginea Consfătuirii antrenorilor divizionari

MULTE LUCRURI BUNE, DAR ȘI UNELE NEÎMPLINIRI

Despre consfătuirea antrenorilor de fotbal, acțiune organizată de F.R.F. și desfășurată în zilele de 4, 5 și 6 ianuarie la Snagov, am publicat o serie de materiale cu caracter în general informativ și, pe alocuri, unele aprecieri care, în ansamblul lor, duc la concluzia că „sfatul" tehnicienilor care răspund de pregătirea echipelor noastre divizionare A și B a prilejuit **un util schimb de experiență** și, totodată, **o posibilitate în plus de a analiza stadiul actual al fotbalului nostru** în pragul unui an competițional cu multe obligații pe plan internațional.

Săptămîna trecută, la Snagov, s-au spus multe lucruri bune și interesante, desprinse atît din unele referate, cît și din cuvîntul unora dintre participanți. Despre acestea, noi am relatat în paginile ziarului, înscriindu-le, cum s-ar zice, la capitolul realizărilor, al părților pozitive. Mai puțin am insistat asupra a ceea ce putem considera ca **neîmpliniri legate de conținutul consfătuirii.** Încercînd a face acest lucru acum, atenția noastră se va îndrepta, deocamdată, doar asupra a două aspecte, pe care le-am socotit mai semnificative și care, în același timp, ne-au prilejuit, la drept vorbind, și oarecare motive de decepție.

Este vorba în primul rînd de **lipsa unor noutăți propriu-zise pe plan tactic.** Fără îndoială că sîntem de acord cu **valabilitatea și importanța celor cinci trăsături caracteristice fotbalului modern,** recomandate pentru activitatea viitoare de instruire și competițională a echipelor noastre divizionare. Înțelegem, de asemenea, că noutatea în această privință — dacă se poate spune așa, despre componente ale jocului care țin de însăși esența acestuia — constă nu în cunoașterea teoretică, ci în obligativitatea aplicării acestor trăsături în practica antrenamentului și jocului, permanent și cu toată convingerea, nu cum s-a făcut pînă acum sporadic și cu totul neconcludent. Dar, sperăm totuși, ca la această consfătuire a antrenorilor divizionari să mai avem prilejul a lua cunoștință și cu ceea ce a apărut cu adevărat nou pe toate planurile, în fotbalul internațional, în perioada de timp care s-a scurs de la ultimul campionat mondial, ediția 1974. Lucru care, trebuie să recunoaștem, nu era deloc rău. Ba chiar foarte necesar pentru stimularea, în viitor, a activității de performanță.

Cel de-al doilea aspect din capitolul insatisfacțiilor prilejuite de recenta consfătuire a antrenorilor ține de modul în care o parte dintre participanți au reușit — sau mai bine zis nu au reușit — să exprime, în cuvîntul lor, **carențele în pregătirea și jocul echipelor respective, precum și modalitatea ieșirii din actualul impas.** Așa, de pildă, unii antrenori au afirmat că pregătirea fizică a jucătorilor lor este deficitară. Și ne întrebăm, firesc: chiar toate laturile acestui factor atît de complex al antrenamentului sînt în suferință la jucătorii în cauză? Apoi, aceiași antrenori au spus: „Pe viitor ne propunem să mărim volumul și intensitatea eforturilor". Cît și cum? Asta nu mai precizează, lăsîndu-ne a înțelege că de ani de zile, de cînd, unii sau alții, tot măresc și volumul și intensitatea efortului, fără ca să știe de unde pleacă și unde trebuie să ajungă, ne-am putea trezi, teoretic, la un moment dat, cu cifre de domeniul fanteziei. Și aceasta pentru că cei în drept să cunoască în detaliu lipsurile echipelor și jucătorilor lor — în speță unii antrenori — **mizează pe aproximații și preferă modul general de analiză a situației de fapt, ignorînd adeseori indicațiile metodice ale F.R.F.,** ceea ce a făcut ca și măsurile de remediere luate pînă acum să aibă un caracter formal și doar întîmplător eficient.

Ar mai fi, desigur, și alte probleme legate de activitatea și pregătirea antrenorilor, care să facă obiectul unor observații critice, a unor analize de profunzime și al unor măsuri. De aceea, nu considerăm încă încheiată discuția pe această foarte importantă temă, asupra căreia ne propunem a mai reveni.

S-A STABILIT DATA TRAGERII LA SORȚI A „OPTIMILOR" CUPEI ROMÂNIEI

După cum am mai anunțat, sezonul competițional oficial la fotbal va începe la 28 februarie, cu disputarea unei noi etape din Cupa României — optimile de finală. Tragerea la sorți a meciurilor se va efectua vineri 21 ianuarie, ora 13, la sediul F.R. Fotbal.

Sînt invitați să participe delegații echipelor participante la această fază a competiției: **Steaua, Universitatea Craiova, Rapid, F.C. Argeș, F.C. Bihor, S.C. Bacău, U.T.A., F.C.M. Reșița, Jiul Petroșani, C.S.U. Galați, Metalul București, Minerul Motru, Automecanica București, Progresul Corabia, C.S. Botoșani și I.C.I.M. Brașov.**

POPASURI ÎN DIVIZIA C

MINERUL RODNA – 15 ETAPE ÎN FRUNTEA SERIEI A X-A

Întrecerile turului campionatului Diviziei C în **seria a X-a,** unde sînt grupate echipe din cinci județe (Alba, Bistrița-Năsăud, Cluj, Maramureș și Mureș) au avut o desfășurare destul de monotonă, dar au furnizat și un fapt inedit: **postul de lider al seriei a fost ocupat, tot timpul, de o singură formație: MINERUL RODNA.** O echipă ambițioasă dintr-o localitate minieră de pe malul Someșului Mare, din pitoreasca vale dintre munții Birgăului și Rodnei, alcătuită din jucători inimoși; ea se mîndrește cu o performanță care nu e la îndemîna oricui, căci nici o altă fruntașă din cele 12 serii ale Diviziei C nu a fost, 15 etape, pe primul loc în clasament! Și nu se poate spune că această serie este mai slabă ca celelalte, cu toate că nu are în componența ei vreo retrogradată, în anul trecut, din Divizia B. Sînt și aici cîteva concurente mai cunoscute, ca, de pildă, **Metalul Aiud** (care în 1976 a disputat un baraj cu Chimica Tîrnăveni pentru promovare în „B", eșalon în care a activat cu trei ani în urmă), **Unirea Dej** (ani de-a rîndul s-a numărat printre cele mai bune divizionare C), **Avîntul Reghin** (un „11" cu jucători tineri, dar foarte ambițioși, care a avut un finiș spectaculos, terminînd prima jumătate a competiției pe locul secund) și **Minerul Băiuț** (al doilea an în Divizia C, dar cu un comportament ascendent, dovedit de locul 3 pe care-l ocupă în prezent). Trebuie să mai semnalăm cîteva aspecte privind comportarea unor divizionare din seria a X-a, ca de pildă: randamentul sub așteptări al celor două formații clujene Tehnofrig (locul 12) și, mai ales, Dermata (locul 16), care au numai 6 puncte; neacomodarea cu dificultățile competiției a noii promovate Lăpușul Tg. Lăpuș (locul 15 cu 9 p); evoluția mulțumitoare, în schimb a celeilalte debutante în campionat, Mureșul Luduș (locul 8 cu 16 p și un golaveraj remarcabil: 24—15); numărul mare de acte de nesportivitate săvîrșite de aproape toate echipele și soldate cu suspendarea a 27 jucători și alte sancțiuni (doar **Unirea Dej** și **Foresta Bistrița** n-au avut în tur jucători sancționați), „excelind" în acest sens Dermata Cluj-Napoca (7 jucători suspendați pe 42 de etape!), Bradul Vișeu (3 jucători suspendați, dintre care Iuga și Cozmeac au fost scoși din activitate pe cîte 8 etape) și Minerul Băiuț (3 jucători sancționați cu 13 etape de suspendare).

Fruntașa seriei, Minerul Rodna, are următoarea situație în clasament:

1 15 9 2 4 37—16 20 p.

Echipa aparține asociației sportive de pe lîngă exploatarea minieră din localitate și este antrenată, din primăvara anului trecut, de către prof. **Aurel Unguroiu.** (Minerul a terminat ediția trecută a competiției pe locul 3). LOTUL: **Bănicelu, Toma — Capler, Popa** (veteranul și căpitanul echipei), **Țică, Molnar, Cervinschi — Leacă, Giugiu** (cu o suspendare de patru etape în tur), **Nicolae, Burloi** (golgeterul echipei, cu 12 goluri) — **Rontea** (a marcat 8 goluri în toamnă), **Ivan** (mezinul formației — 17 ani), **C. Vilinschi, I. Vilinschi, Frățeanu și Bulcă.**

Minerul n-a pierdut decît un singur punct pe teren propriu în tur și, culmea ironiei, cu ultima clasată, Dermata, la un scor puțin obișnuit: 4—4. A cîștigat „afară", în cele șapte meciuri, 5 puncte, pierzind patru jocuri (la Unirea Dej 0—3, Foresta Bistrița 0—1, Metalul Sighișoara 0—2 și Bradul Vișeu 1—2). Minerul își axează jocul pe un stil ofensiv, dar cu bune rezultate mai mult pe teren propriu, unde cîștigă, de regulă, la scor (de patru ori 3—0, o dată 4—0, apoi 5—1 și 6—1, exceptînd acel... accident cu Dermata).

După cum ne spunea antrenorul Unguroiu, echipa este apreciată de iubitorii sportului din Rodna și este sprijinită în mod deosebit de către conducerea întreprinderii, în frunte cu ing. **I. Bătașcu,** de primarul comunei, **P. Drimbu,** medicul localității, **L. Faur,** și alții. Fotbaliștii din Rodna au la dispoziție o frumoasă bază sportivă. La fiecare meci există, în medie, 1 000 de spectatori, ceea ce pentru o localitate așa de mică constituie un succes de public.

T. RĂBȘAN

LOTO – PRONOSPORT INFORMEAZĂ

NUMERELE EXTRASE LA TRAGEREA PRONOEXPRES DIN 12 IANUARIE 1977

FOND GENERAL DE CÎȘTIGURI: 1.214.865 lei, din care: 316.633 lei **REPORT.**

Extragerea I: 22 37 20 36 3 42

Extragerea a II-a: 45 2 27 43 18.

PREGĂTIRILE DIVIZIONARELOR B

VOINȚA BUCUREȘTI SE VA PREGĂTI LA EFORIE NORD. De la 7 ianuarie, revelația seriei a II-a a Diviziei B, echipa Voința București, și-a început antrenamentele în Capitală, sub conducerea lui **P. Gavrilă.** Pregătirile vor continua la București pînă la 19 ianuarie, dată cînd este programată și ședința de analiză a turului. De la 20 ianuarie, pînă la 7 februarie, antrenamentele se vor desfășura la Eforie Nord, stațiune în care lotul jucătorilor de la Voința va beneficia de condiții bune de cazare și antrenament.

Și jucătorii de la Voința București *au luat startul pregătirilor pentru noul sezon. Iată-i la antrenamentul de ieri* Foto: V. BAGEAC

C.S.U. GALAȚI s-a aliniat la startul pregătirilor noului sezon în ziua de 11 ianuarie. În absența antrenorului echipei, **I. Zaharia,** care este bolnav, ședințele de instruire sînt conduse de prof. N. Crișan. Programul perioadei precompetiționale a fost defalcat pe două etape. Pînă la 10 februarie, antrenamentele — vizînd pregătirea fizică generală — se vor desfășura la Galați. Între 10 și 22 februarie, echipa va pleca pe Valea Prahovei, unde va susține mai multe jocuri de verificare. Studenții gălățeni sînt hotărîți ca și în ediția precedentă, să aibă o comportare foarte bună și în fazele finale ale actualei ediții a „Cupei României". **(T. Siriopol** — coresp.)

METALURGISTUL CUGIR ARE UN NOU ANTRENOR. Este vorba de **Romeo Catană,** fost la Prahova Ploiești și Gloria Buzău. Echipa susține zilnic antrenamente. Începînd cu data de 22 ianuarie, Metalurgistul se va deplasa, pentru 15 zile, la Izvorul Mureșului Din lot face, acum, parte și **Iovănescu,** revenit după satisfacerea stagiului militar. Pe agenda jocurilor amicale de verificare, perfectate pînă în prezent, sînt înscrise partidele cu Victoria Călan, Șoimii Sibiu, Jiul și C.F.R. Cluj-Napoca. **(M. Vilceanu** — coresp.)

UNIVERSITATEA CLUJ-NAPOCA ȘI-A RELUAT PREGĂTIRILE la 7 ianuarie. Două zile mai tîrziu a avut loc ședința de analiză a comportării echipei în turul campionatului și prezentarea planului de activitate pentru noul sezon competițional. Pînă la 31 ianuarie, „alb-negrii" de pe Someș se vor pregăti în localitate. Va urma o perioadă de 12 zile de pregătiri la Borsec. În 13 februarie, „U" va susține primul meci de verificare, cu A.S.A. Tg. Mureș sau Gloria Bistrița, iar în 16 februarie un alt joc cu Armătura Zalău. Între 20 și 27 februarie, echipa clujeană intenționează să efectueze un turneu în Capitală, pentru patru meciuri, avînd ca partenere formații din Diviziile A și B. Nu există noutăți în lotul studenților. **Hurloi** și **Uifăleanu,** indisponibili mare parte din tur, sînt refăcuți și participă la pregătiri. Conducerea clubului îl... așteaptă și pe **Batacliu,** care nu are dezlegare pentru a se legitima la o altă echipă.

LIDERA SERIEI A II-A A DIVIZIEI B, C.S. TÎRGOVIȘTE, și-a reluat pregătirile pentru noul sezon la 9 ianuarie, sub conducerea antrenorului **Nicolae Proca.** De la 12 ianuarie, tîrgoviștenii se pregătesc în stațiunea Călimănești, unde vor rămîne pînă la 1 februarie.

Pentru luna viitoare, au fost stabilite o serie de meciuri amicale de pregătire, cu **Petrolul Tîrgoviște** și **Metalul Mija** din Divizia C, cu divizionara B **Petrolul Ploiești,** precum și o întîlnire tur-retur cu **F.C. Argeș.** Nu se anunță modificări în lot.

ȘI STEAGUL ROȘU, OCUPANTA LOCULUI II ÎN CLASAMENTUL ACELEIAȘI SERII, și-a început de curînd pregătirile. Pînă la 17 ianuarie antrenamentele se vor desfășura în localitate. În continua e, pînă la s'rșitul lunii, pregătirile vor avea loc la Poiana Brașov. Timp de două săptămîni, antrenorul **Tr. Ivănescu** și secundul său, **N. Pescaru,** care va rămîne și jucător al echipei, vor acorda o deosebită atenție factorului fizic. Nici o noutate în lotul stegarilor față de cel cu care echipa a abordat partidele din turul campionatului După data de 1 februarie, Steagul roșu are perfectate mai multe jocuri de verificare, printre care cu F.C. Argeș, Tractorul Brașov, Universitatea Craiova și alte echipe din diverse eșaloane. **(C. Gruia** — coresp.)

● **UN NOU ANTRENOR LA C.S.M. SUCEAVA.** Divizionara B, **C.S.M. Suceava** s-a reunit la startul pregătirilor, avînd la conducerea tehnică un nou antrenor, în persoana lui **Ion Cotruț** care îl înlocuiește pe **Ion Ionescu.** În zilele de 5 și 6 ianuarie sucevenii au efectuat vizita medicală după care s-au deplasat la Vatra Dornei, unde vor rămîne pînă la 23 ianuarie. În lotul primei echipe au fost promovați, de la juniori, fundașul **C. Luca** și atacantul **V. Ostafie. (I. Mindrescu** — coresp.).

ACTUALITĂȚI

● **CONSFĂTUIRILE ARBITRILOR DIN LOTURILE DIVIZIONARE B ȘI C ȘI EXAMENELE PENTRU CATEGORIA I.** De simbătă încep consfătuirile arbitrilor din loturile divizionare B și C. Acestea vor avea loc — succesiv — în patru centre, după următorul program: **SIBIU** (15—16 ianuarie), participă arbitrii din județele: **Alba, Bihor, Bistrița-Năsăud, Brașov, Cluj, Covasna, Harghita, Maramureș, Mureș, Satu Mare, Sălaj, Sibiu. CRAIOVA** (22—23 ianuarie), participă arbitrii din județele: **Arad, Argeș, Caraș-Severin, Dolj, Gorj, Hunedoara, Mehedinți, Olt, Timiș, Vîlcea. BACĂU** (29—30 ianuarie), participă arbitrii din județele: **Bacău, Brăila, Botoșani, Buzău, Galați, Iași, Neamț, Suceava, Vaslui, Vrancea. BUCUREȘTI** (5—6 februarie), participă arbitrii din județele: **Constanța, Dîmbovița, Ialomița, Ilfov, Prahova, Tulcea, Teleorman și din municipiul București.** Tot la București se va desfășura, în zilele de 19 și 20 februarie, consfătuirea cu arbitrii din lotul divizionar A, iar la 27 februarie va avea loc reuniunea președinților colegiilor județene de arbitri. Examenele pentru obținerea categoriei I vor avea loc în următoarele centre: **Sibiu** (15 ianuarie), **Craiova** (22 ianuarie), **Bacău** (29 ianuarie) și **București** (5 februarie) cu participarea arbitrilor din județele amintite la consfătuirile cu arbitrii din loturile B și C.

● **„CUPA VACANȚEI" LA MINIFOTBAL.** Comitetul municipal U.T.C. Timișoara a organizat recent — în colaborare cu C.J.E.F.S. Timiș — o competiție de minifotbal rezervată elevilor din oraș. Întrecerea, la care au participat 17 echipe, a fost găzduită de sala de sport nr. 2 și s-a bucurat de un frumos succes. Cupa a revenit echipei Liceului mecanic care, în finală, a învins cu scorul de 6—5 (după prelungiri) formația Liceului de construcții civile. Locul III a revenit primei formații a Liceului industrial. **(C. Crețu** — coresp.).

Fișierul turului

18. F. C. M. GALAȚI

● PUNCTE REALIZATE: 8 (8 acasă + 0 în deplasare) — procentaj 23,5 la sută.

● JUCĂTORI FOLOSIȚI: 22. Țolea (numărul meciurilor: 17 — totalul notelor: 110), **Morohai** (17—102), **Nedelcu** (17—100), **Haiduc** (16—81), **I. Constantinescu** (15—90), **Stoicescu** (14—87), **R. Dan** (14—86), **Orac** (13—68), **Vochin** (11—67), **Ghirca** (11—56), **I. Popescu** (11—54) **Dumitrescu** (9—55), **Constantin** (9—49), **Ene** (9—46), **Hagioglu** (7—40), **I. Nicu** (7—42), **Frunză** (6—35), **Nuțescu** (3—14), **Strat** (3—16), **Gherghe** (3—19), **Oană** (2—9), **G. Popescu** (1—6).

● GOLGETERII ECHIPEI: **Morohai** 4 (2 acasă + 2 în deplasare), **I. Constantinescu** (1+1), **Vochin** (2+0) și **Haiduc** (2+0), cîte 2, **Țolea** (0+1), **Orac** (1+0), **Gherghe** (1+0) și **Ene** (1+0), cîte 1.

● A BENEFICIAT de 4 lovituri de la 11 m: 3 transformate (Morohai 3), una ratată (R. Dan). Nu a fost sancționată cu nici un penalty.

● CARTONAȘE GALBENE: **Haiduc** 3, **I. Constantinescu, I. Popescu, R. Dan** și **Frunză,** cîte 2, **Morohai, Țolea, Nedelcu, Ghirca, Vochin** și **I. Nicu,** cîte 1. Totalul cartonașelor: 17.

● CARTONAȘE ROȘII: **nici unul.**

● A EXPEDIAT 205 șuturi la poartă (cele mai multe — 26 — în prima etapă, cele mai puține — 3 — în runda a 12-a), dintre care 99 pe spațiul porții (cele mai multe — cîte 13 — în prima etapă și în a 8-a, cele mai puține — cîte 2 — în rundele a 12-a și a 14-a).

● LA MECIURILE susținute acasă (8 la număr) au asistat aproximativ 110 000 spectatori.

ÎN CIRCUITUL W. C. T.

NĂSTASE ÎNTÎLNEŞTE PE FIBAK ÎN PRIMUL TUR LA BIRMINGHAM

Ieri, la Birmingham (Alabama), s-a dat startul în cea de-a şaptea ediţie a Circuitului internaţional de tenis W.C.T., care cuprinde 12 turnee „indoor" şi în aer liber, în America şi Europa. La turneul inaugural iau startul 16 jucători, printre care şi campionul român **Ilie Năstase**, favoritul nr 2 al întrecerii. În prima zi, în cadrul optimilor de finală, el are ca adversar pe redutabilul jucător polonez **Wojtek Fibak**. Primul favorit, americanul **Jimmy Connors**, întîlneşte pe britanicul **Buster Mottram**. Ultimul cîştigător al turneului „Masters", spaniolul **Manuel Orantes**, joacă împotriva lui **Eddie Dibbs** (din cauza diferenţei de fus orar, rezultatele acestor partide vor fi publicate în ziarul nostru de mîine).

Participanţii la turneul de la Birmingham se vor regăsi în întrecere, alături de alţi competitori, în cadrul campionatelor S.U.A. pe teren acoperit de la Philadelphia, programate la 24—30 ianuarie.

VIRGINIA RUZICI ÎNVINSĂ DE MARGARET COURT

NEW YORK, 12. — În continuarea circuitului internaţional feminin de tenis „Virginia Slims" se dispută un nou turneu, la Hollywood Beach (Florida). Jucătoarea română **Virginia Ruzici** a pierdut în trei seturi, cu 6—2, 1—6, 5—7, partida susţinută în compania cunoscutei campioane australiene **Margaret Court**. În alte partide s-au înregistrat rezultatele: Chris Evert — Julie Antohny 6—1, 6—0; Kristine Shaw — Rosemary Casals 7—6, 4—6, 6—2; Betty Stove — Mary Strouthers 6—2, 6—0; Virginia Wade—Zenda Leiss 6—0, 6—1; Kathy May—Françoise Durr 7—6, 7—6; Kathy Kuykendaal — Regina Marsikova 6—2, 1—6, 7—6; Sue Barker — Brigitte Cuypers 6—4, 6—7, 6—3.

CAMPIONATELE MONDIALE DE BOB DE LA ST. MORITZ

Sportivi din 15 ţări la start

Campionatele mondiale de bob se vor desfăşura anul acesta în cunoscuta staţiune elveţiană St. Moritz. În zilele de 29 şi 30 ianuarie se vor disputa întrecerile pentru boburile de două persoane, iar în zilele de 5 şi 6 februarie este programat concursul rezervat boburilor de patru persoane.

La actuala ediţie a campionatelor şi-au anunţat participarea sportivi din 15 ţări: Austria, Anglia, Australia, Belgia, Canada, Cehoslovacia, Franţa, R. D. Germană, R.F. Germania, Italia, România, Spania, Suedia, S.U.A. şi Elveţia.

TELEX

ATLETISM • Cu prilejul unui concurs de sală desfăşurat la Moscova, tînăra Alla Serioghina a stabilit cea mai bună performanţă din U.R.S.S. în acest sezon în proba de 60 m plat cu 7,2 sec.

BASCHET • În sferturile de finală ale „Cupei Koraci" (m): A. S. Berck (Franţa) — Udine (Italia) 115—96; B. C. Caen (Franţa) — Hapoel Ramat Gan (Israel) 121—78; B. C. Liège — Veneţia (Italia) 96—87.

BOX • A început cel de-al 7-lea turneu de la Leningrad, la care participă pugilişti din România, Cehoslovacia, Finlanda şi U.R.S.S. În prima gală, la cat. cocoş, Mihailov (U.R.S.S.) b.p. Vrba (Cehoslovacia), Kevorkian (U.R.S.S.) b.p. Pelikainen (Finlanda).

CICLISM • Etapa a 3-a a Turului Venezuelei a revenit columbianului Plinio Casas, cronometrat pe distanţa de 139 km în 3 h 28:07,10. Primii clasaţi dintre cicliştii europeni au fost Ildar Gubaidulin (U.R.S.S.), care a ocupat locul 6, la 1:30 de cîştigător. În clasamentul general pe locul 1 se menţine columbianul Jimenez, urmat de Casas — la 1:35 şi italianul Alfonso Dalpiano la 1:45. • La Camaioni (Italia), într-un concurs de ciclocros, victoria a revenit lui Franco Bitossi, care l-a întrecut la sprint pe Franco Vagneur, ambii fiind cronometraţi pe distanţa de 22,800 km cu timpul de 1 h 07. Felice Gimondi a ocupat locul 7, la 2:10 de învingător.

ŞAH • În turneul de la Belgrad (runda 4): Ciocâltea — Mesici ½—½; Jansa — Simici ½—½, Pidevski — Janosevici ½—½, Tringov — Sahovici ½—½, Marianovici — Vukici 1—0. În clasament: Marianovici (Iugoslavia) 2½ p (1), Jansa (Cehoslovacia), Tringov (Bulgaria) şi Sahovici (Iugoslavia) — cîte 2½ p, Ciocâltea (România), Simici (Iugoslavia) şi Pidevski (Bulgaria) — cîte 2 p. • Meciul dintre marii maeştri Bent Larsen (Danemarca) şi Lajos Portisch (Ungaria) contînd pentru turneul candidaţilor la titlul mondial de şah, va începe la 26 februarie la Rotterdam, iar întîlnirea dintre marii maeştri Lev Polugaevski (U.R.S.S.) şi Costa Mecking (Brazilia) se va disputa la Lucerna (Elveţia) probabil tot spre sfîrşitul lunii februarie. În ceea ce priveşte celelalte două meciuri ale turneului candidaţilor, F.I.D.E. urmează să stabilească săptămîna viitoare locurile şi datele de disputare.

TENIS • În turul 2 al turneului de la Adelaida: Stewart — Dent 6—4, 6—4; Gehring — Riessen 6—4, 5—7, 6—4; Alexander — Letoher 6—3, 6—0; Tanner — Bornstedt 7—5, 6—3; Stone — Carmichael 6—1, 6—4; Stockton — Bartlett 7—5, 3—6, 6—4.

SPORTUL ÎN LUME

ÎN PLIN SEZON DE IARNĂ

Austriacul Klaus Heidegger, *revelaţia sezonului, după ce a cîştigat slalomul uriaş, s-a clasat al doilea şi în slalomul special de la Garmisch-Partenkirchen* Telefoto: A.P.—AGERPRES

ZBORURI DE LA TRAMBULINĂ

100 de săritori cu schiurile din mai multe ţări europene au participat la concursul internaţional desfăşurat pe trambulina de la Maribor (Iugoslavia). Victoria a revenit austriacului **Karl Schnabl**, cu un total de 237,7 puncte (sărituri de 74,5 m şi 75 m). Pe locul 2 s-a clasat **Norici** (Iugoslavia) — 236,5 p, care a realizat cea mai bună săritură a concursului (76 m).

ÎNTRECERILE FONDIŞTILOR

Concursul internaţional desfăşurat în Italia, în cadrul „Cupei Mondiale" la schi-fond, s-a încheiat la Val Gardena cu probele de ştafetă. Cursa masculină de 4×10 km a fost cîştigată de echipa Elveţiei (Renggli, Giger, Egger şi Cahler), cu timpul de 2 h 17:15, iar proba feminină de 3×5 km a revenit echipei R. F. Germania (Oeritz, Stoib, Zülke) — 1 h 15:14.

★

Finlandezul **Juha Mieto** a terminat învingător în cursa de 17 km fond desfăşurată la Oslo. El a realizat timpul de 53:03, fiind urmat de norvegianul **Oddvar Braa** — 53,30 şi finlandezul **Arto Koivisto** — 53:32. Doi dintre favoriţii întrecerii, norvegianul **Odd Martinsen** şi sovieticul **Nikolai Bajukov** s-au clasat pe locurile 6 (cu 54:36) şi, respectiv, 8 (cu 54:57).

ÎN „CUPA EUROPEI"

Slalomul uriaş (f) de la Les Gets a fost cîştigat de schioara elveţiană **Lise-Marie Morerod**, urmată de **Patricia Emonet** (Franţa) şi **Christa Kinshossen** (R.F.G.). În clasamentul general al „Cupei Europei" continuă să conducă Patricia Emonet, cu 60 puncte, urmată de austriaca Regina Sackl — 51 p şi americanca Betty Dorsey — 40 p.

PATINATORII LA INNSBRUCK

Concursul internaţional de patinaj viteză (sprinteri) de la Innsbruck s-a încheiat cu victoria sportivului sovietic **Andrei Malikov**, care a totalizat 156,675 puncte. Pe locurile următoare s-au clasat compatrioţii săi **Evgheni Kulikov** — 156,935 p şi **Valeri Muratov** — 159,610 p. În proba de 500 m pe primul loc s-a situat recordmanul mondial **Evgheni Kulikov**, cu timpul de 38,58 sec.

CINDY NELSON IESE DIN CURSĂ!

Una din principalele protagoniste ale actualei ediţii a „Cupei Mondiale" la schi alpin, americanca **Cindy Nelson**, a ieşit în mod neaşteptat din competiţie. Marţi după amiază, pe pista de coborîre de la Garmisch Partenkirchen, tînăra schioară a suferit un accident, trebuind să fie spitalizată. Ea are o fractură la piciorul stîng şi nu va mai putea concura, după toate probabilităţile, în actualul sezon. De remarcat că accidentul s-a produs după ce schioara trecuse linia de sosire.

Cindy Nelson este medaliată cu argint la ultima ediţie a J.O. de iarnă, desfăşurate anul trecut la Innsbruck. Schioara americană ocupă locul 8 în clasamentul „Cupei Mondiale".

Schioara americană Cindy Nelson, *la ieşirea din spital*

HANDBALUL — UN „SPORT AL GIGANŢILOR"?

„David şi Goliat"?. Excelentul dribleur Cristian Gaţu *şi redutabilul şuter* Ştefan Birtalan: *cît de importantă e înălţimea?*

CELE MAI „ÎNALTE" FORMAŢII, LA ULTIMELE EDIŢII ALE C.M. ŞI J.O.: C.M. 1970 (Paris) — Suedia şi Ungaria 1,86 m; J.O. 1972 (München) — România şi Uniunea Sovietică 1,87 m; C.M. 1974 (Berlin) — România 1,87 m; J.O. 1976 (Montreal) — R.F. Germania 1,90 m.

în ultima vreme, va deveni un sport al giganţilor, o disciplină în care decisivă pentru evoluţia viitorului performer va fi, înainte de orice, înălţimea sa. Alţi tehnicieni, fără să neglijeze în selecţie talia tinerilor jucători, *pun mai întîi preţ pe calităţile tehnice individuale, privind cu rezervă afirmaţiile celor care mizau numai pe înălţime.*

Un timp, părea că cei sceptici au dreptate. Media de înălţime a echipelor clasate pe primele 8 locuri la citeva din ultimele întreceri mondiale au probat că talia, fără să fie un amănunt de neglijat, nu poate fi totuşi socotită decisivă. Cresterea mediei de înălţime de la o competiţie la alta pare nesemnificativă: *C.M. 1970 — 1,835 m; J.O. 1972 — 1,845 m; C.M. 1974 — 1,846 m. Deci „salturi" de milimetri, fără importanţă. Numai că de la 1,846 m cît a fost media de înălţime a primelor 8 clasate la C.M. 1974 s-a trecut deodată la 1,877 m, medie atinsă la J.O. de la Montreal, ceea ce dă de gîndit...*

Interesantă este şi raportarea mediei de înălţime a fiecărei echipe la locul ocupat în clasamentul ultimelor mari dispute. Vom vedea astfel că: 1. *nu întotdeauna echipa cea mai înaltă a cîştigat* şi 2. *formaţiile de pe podiumul marilor competiţii s-au clasat, cu mici excepţii, şi la capitolul înălţime pe locuri fruntaşe.* Iată locurile pe care le-ar ocupa cîştigătoarele marilor competiţii într-o ordine a primelor 8 clasate stabilită prin media înălţimii jucătorilor: *C.M. 1970 — România (1,85 m) locul III—IV; J.O. 1972 — Iugoslavia (1,85 m) locul III—V; C.M. 1974 — România (1,87 m) locul I; J.O. 1976 — Uniunea Sovietică (1,88 m) locul II.* În legătură cu aceste cifre este de reţinut faptul că, în primul rînd, treptat, media de înălţime a formaţiilor învingătoare a crescut şi că la ultimele mari dispute internaţionale curba mediei de înălţime s-a apropiat extrem de mult de curba locurilor fruntaşe.

Recent, într-un interesant articol, *cunoscutul specialist din R. D. Germană, Klaus Pohlenz, sublinia în „Deutsches Sportecho" din Berlin că nu talia uriaşă a handbaliştilor sovietici a fost hotărîtoare în obţinerea victoriei finale la Olimpiadă* (19—15 cu echipa României), *ci faptul că ei au greşit mai puţin în acest meci decisiv, în care — în plus — au ştiut să se apere cu o remarcabilă forţă şi exactitate.*

Fireşte că nu. Dacă ne gîndim la baschet, la lupta de sub panou, sau chiar la volei, la aprigele dispute de deasupra fileului, găsim mai greu corespondenţa cu handbalul. Apropierea există, totuşi. *Felul în care au evoluat cifrele de care am amintit este grăitor. Aşa încît, se poate spune că, deşi nu va deveni un „sport al giganţilor", handbalul (şi specialiştii săi) trebuie să privească cu mai multă grijă şi atenţie în selecţie spre talia jucătorilor.*

Călin ANTONESCU

DOAR 11 SUPORTERI...

La înapoierea de la Bello Horizonte (Brazilia) unde, încheind la egalitate meciul cu Cruzeiro au cucerit Cupa intercontinentală, jucătorii de la Bayern München au fost aşteptaţi la aeroport numai de... 11 suporteri! Cîte unul pentru fiecare jucător! În mai 1975, după victoria asupra lui Leeds în finala C.C.E., disputată la Paris, Bayern fusese aclamată de 120 000 de oameni. S-au obişnuit suporterii formaţiei bavareze cu victoriile?

MĂRUL LUI MISTER CLARK

Pe cunoscutul stadion Old Trafford din Manchester, spectatorii au obiceiul (deplorabil) să arunce pe teren tot felul de „proiectile" dacă Manchester United, echipa favorită, nu joacă după dorinţa lor, adică întotdeauna bine. Recent, la unul din meciuri, un măr a aterizat pe gazon, aruncat din tribună. Arbitrul John Clark l-a cules, l-a şters şi... a început să muşte din el! Prin aceasta, el şi-a cîştigat simpatia publicului şi meciul s-a desfăşurat pînă la urmă în cea mai bună ambianţă.

ASTAPOVSKI, CEL MAI BUN FOTBALIST SOVIETIC DIN 1976

Vladimir Astapovski, portarul echipei T.S.K.A. Moscova şi al echipei naţionale a Uniunii Sovietice, a fost desemnat drept cel mai bun fotbalist sovietic pe anul 1976, în urma tradiţionalei anchete a revistei „Fotbal i Hokkei". Cei 124 de ziarişti care au răspuns la întrebările revistei i-au acordat lui Astapovski 256 de puncte. Pe locul 2 — *David Kipliani* (Dinamo Tbilisi) cu 136 p, iar pe al treilea, cunoscutul *Oleg Blohin* (Dinamo Kiev) cu 116 p.

Noul laureat este în vîrstă de 30 de ani, a apărat poarta echipei ţării sale la J.O. de la Montreal şi joacă de 7 ani în campionatul primei ligi.

UN TIMBRU CONSACRAT FOTBALULUI

În curînd, pentru prima dată în Franţa, un timbru poştal va fi consacrat fotbalului. Este vorba de un timbru dedicat celei de a 65-a aniversări a Cupei Franţei şi care va fi emis înaintea finalei prevăzută pentru simbătă 18 iunie.

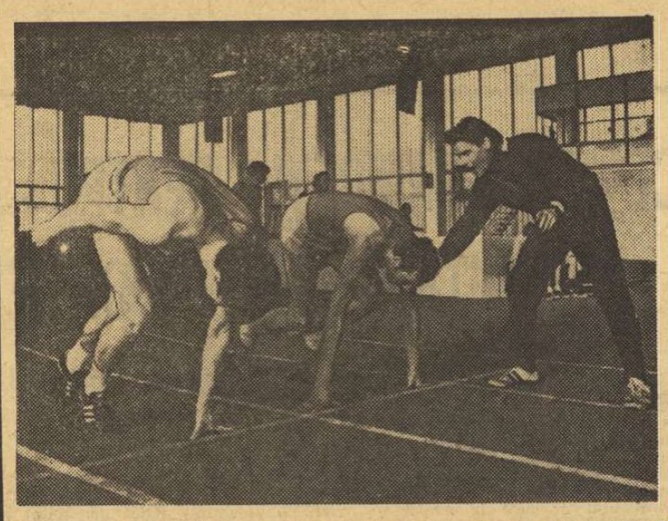

Sub îndrumarea unor antrenori pricepuţi, tineri atleţi ai asociaţiei sportive „Trud" îşi urmează programul de antrenament zilnic Foto: A.P.N.

COREPONDENŢĂ DIN U.R.S.S.

SUCCESELE UNEI ASOCIAŢII SPORTIVE MUNCITOREŞTI

Nu există sarcină mai de onoare pentru un club sau o asociaţie sportivă decît aceea de a educa un campion. 43 de învingători olimpici şi mai mult de 200 campioni mondiali şi europeni sînt membri ai Asociaţiei sportive a Sindicatelor sovietice, „Trud". Vasili Alekseev şi Galina Stepanskaia, Ivan Iarîghin şi Aleksandr Elizarov, Nina Baldiceva şi Aleksei Spiridonov, iată numai cîteva din „stelele" de primă mărime, aparţinînd acestei asociaţii cu vechi tradiţii în mişcarea sportivă din U.R.S.S.

„Ne mîndrim cu campionii noştri, spunea în cadrul unui interviu Zinaida Fedorenko, preşedinta Consiliului central al asociaţiei sportive **„Trud". Dar, ţelul organizaţiei noastre nu este numai acela de a creşte campioni de clasă internaţională. Sarcina noastră este cuprinsă în însuşi numele asociaţiei „Trud"** (n.r. munca). **Adică, de a pune prin eforturi susţinute la îndemîna muncitorilor sovietici, condiţiile cele mai bune de practicarea diferitelor discipline sportive fără a face vreo diferenţă de vîrstă sau profesie. Şi — după cum vedeţi — fără a neglija recordurile. Sub flamurile asociaţiei sportive „Trud" îşi desfăşoară activitatea aproape 9 000 de colective şi cluburi sportive, cuprinzînd peste 5 milioane de membri".**

Conducătorii multor întreprinderi şi organizaţii sindicale înţeleg marea însemnătate socială a culturii fizice şi sportului şi le acordă o importanţă majoră, creînd condiţiile cele mai bune de practicare. Astfel, Combinatul metalurgic din Magnitogorsk a construit un stadion modern. La dispoziţia muncitorilor stau piste de atletism, terenuri de fotbal, săli de sport, un bazin de înot cu lungimea de 50 m. La ora actuală se mai construieşte acolo o sală destinată practicării diferitelor sporturi. De asemenea, dispun de excelente baze sportive metalurgiştii din Cerepoveţ şi Moncegorsk, energeticienii din Bratsk, petrolistii din Leningorodsk, muncitorii Uzinelor de automobile din Moscova.

Calendarul sportiv anual al asociaţiei cuprinde mii de competiţii de toate dimensiunile. Cea mai populară competiţie de masă rămîne **„brigada contra brigăzii".** Astfel, sute de mii de oameni îşi încep drumul către practicarea regulată a exerciţiilor fizice.

De un mare succes se bucură **grupele de pregătire fizică generală pentru vîrstele mijlocii şi pentru cei care au depăşit chiar această categorie.** Din ce în ce mai des, asociaţiile şi cluburile sportive organizează întreceri bazate pe principiul **„starturilor deschise".** Ele constau din competiţii de atletism, patinaj, schi sau înot, la care poate lua parte oricine. Probele se desfăşoară după un program redus, devenite astfel abordabile maselor muncitoreşti.

„Trud" nu-i uită nici pe copiii muncitorilor şi funcţionarilor. De o largă popularitate se bucură în fiecare an concursul **„Tata, mama şi eu",** mijloc eficace pentru angrenarea în practicarea sportului a unor întregi familii. Pe lîngă secţiile speciale rezervate tineretului, asociaţia mai dispune de peste 70 de şcoli specializate în sport, create anume pentru copii şi tineret.

În asociaţia sportivă „Trud" activează azi peste 800.000 de instructori obşteşti, arbitri şi antrenori. Baza materială cuprinde 726 stadioane, aproape 3 000 de săli de sport, 181 bazine de înot, 2 737 terenuri de fotbal, 490 piste pentru patinaj viteză, 20 000 de platforme sportive, 44 trambuline, 17 trasee montane pentru schi dotate cu teleschiuri, 18 patinoare artificiale acoperite, o mulţime de alte baze pentru practicarea hocheiului şi schiului.

„O excelentă bază materială, permiţînd un larg acces la toate disciplinele sportive, cadre de antrenori cu înaltă calificare — iată condiţii necesare ca să creştem sportivi de clasă ridicată" — spune în încheiere Zinaida Fedorenko. Într-adevăr, numai la ultimele două Olimpiade, atleţii asociaţiei „Trud" au cucerit 9 medalii de aur, 6 de argint şi 7 de bronz. Asociaţia mai numără în rîndurile sale campioni renumiţi ca halterofilul David Rigert, luptătorul Vladimir Iumin, schiorul Evgheni Voleaev, patinatorii Irina Moiseeva şi Andrei Minenkov şi mulţi alţii, care au luat primul contact cu măiestria sportivă în cadrul acestei asociaţii. Toate acestea fac ca despre „Trud" să se vorbească mereu în mişcarea sportivă sovietică.

VLADIMIR VATUTIN

MECIURI ATRACTIVE ÎN SFERTURILE DE FINALĂ ALE CUPELOR EUROPENE LA FOTBAL

O NOUĂ ÎNTÎLNIRE BAYERN MÜNCHEN — DINAMO KIEV

Ca de obicei, la începutul fiecărui an se stabilesc prin tragere la sorţi meciurile din sferturile de finală ale cupelor europene la fotbal. Miercuri, la Zürich, procedura a fost făcută, urmînd ca la 2 şi 16 martie să se desfăşoare partidele din această fază a celor 3 competiţii continentale.

Capul de afiş al **„Cupei campionilor europeni"** îl constituie întîlnirea dintre **Bayern München şi Dinamo Kiev.** Cele două echipe s-au mai întîlnit în 1975 într-o dublă partidă tur-retur, în cadrul finalei „Supercupei europene", cînd fotbaliştii sovietici au intrat în posesia trofeului în urma celor două victorii: 1—0 la München şi 2—0 la Kiev. Acum, Bayern ocupă locul 3 în turul campionatului vest-german, iar Dinamo Kiev — locul 2 în clasamentul final al campionatului sovietic pe anul trecut. Foarte interesantă se anunţă şi partida dintre cele două lidere ale campionatelor R.F. Germania şi Belgiei: **Borussia Mönchengladbach — F.C. Bruges,** în timp ce **F.C. Liverpool,** fruntaşa campionatului englez, este avantajată în meciul cu **St. Etienne,** aflată în declin faţă de anul trecut cînd — tot în sferturile de finală ale C.C.E. — a produs marea surpriză de a elimina pe Dinamo Kiev. În fine, **Dynamo Dresda** este favorită în jocul cu campioana Elveţiei, **F.C. Zürich.**

În **Cupa cupelor,** misiunea echipei **Levski Spartak** nu pare uşoară în faţa lui **Atletico Madrid** (fruntaşă în campionatul Spaniei) — acum în plină activitate competiţională, în timp ce formaţia bulgară se găseşte în pauza de iarnă. Şi alte partide opun formaţii angrenate în prezent în campionat cu unele intrate în vacanţă: **M.T.K. Budapesta — Hamburger S.V.** şi **Slask Wroclaw — Napoli.** Partida dintre **S.C. Anderlecht** — cîştigătoarea ultimei ediţii a „Supercupei europene" şi **Southampton** (acum în liga a doua engleză), va da probabil cîştig de cauză formaţiei belgiene, deşi aceasta trece printr-o criză de formă, în timp ce — se ştie — echipele din liga secundă britanică pot produce oricînd surprize...

În **Cupa U.E.F.A.** se confruntă două echipe spaniole: **Atletico Bilbao** cu **C.F. Barcelona** (acum în mare formă); **Juventus** va avea o sarcină dificilă în faţa lui **F.C. Magdeburg; A.E.K. Atena** are din nou o misiune grea (după ce a eliminat pe Dinamo Moscova, Derby County şi Steaua roşie) în faţa celor de la **Queens Park Rangers;** meciul **Feyenoord — R.W.D. Molembeek** va atrage desigur atenţia iubitorilor de fotbal din Olanda şi Belgia, cu atît mai mult cu cît este vorba de două formaţii fruntaşe în campionatele respective.

★

MECIURI AMICALE. La Alger: **Algeria — Bulgaria** 1—1 (0—0); au marcat Dermendjiev (min. 64), pentru oaspeţi, respectiv Griche (min. 87) pentru gazde. La Tel Aviv: **Israel — Bayern München** 2—0 (0—0); din echipa vest-germană au lipsit 6 titulari.

ZIG-ZAG fotbalistic

Fără cuvinte (Kicker)

CEA MAI BUNĂ ECHIPĂ EUROPEANĂ A ANULUI 1976

Ziarul polonez „PRZEGLAD SPORTOWY" publică un clasament al celor mai bune echipe reprezentative ale anului 1976, ca şi o selecţionată continentală pentru aceleaşi an.

În clasamentul pe ţări, pe primele locuri se află *Cehoslovacia* şi *R.F. Germania*, urmate de *R.D. Germană, Italia, Ungaria, Scoţia.*

Iată şi cel mai bun 11 european: *Viktor* (Cehoslovacia) — *Pivarnik, Ondrus* (ambii Cehoslovacia), *Beckenbauer, Vogts — Bonhof* (toţi trei R.F.G.), *Deyna* (Polonia), *Antognoni* (Italia) — *Cruyff* (Olanda), *Bettega* (Italia), *Rensenbrinck* (Olanda). Rezerve: *Zoff* — portar, *Facchetti* (ambii Italia), *Katalinski* (Iugoslavia) — fundaşi; *Platini* (Franţa), *Pollak* (Cehoslovacia) — mijlocaşi; *Blohin* (U.R.S.S.), *Keegan* (Anglia), *Grazziani* (Italia) — înaintaşi.

Iată şi palmaresele primelor două clasate: CEHOSLOVACIA cu U.R.S.S. 2—2, 2—2 şi 2—0; Franţa 2—2; R.D. Germană 0—0; Olanda 3—1; R.F. Germania 2—2 (5—3 după loviturile de la 11 m) şi 0—2; România 1—1 şi 3—2; Scoţia 2—0. R.F. GERMANIA cu Malta 8—0; Spania 1—1 şi 2—0; Iugoslavia 4—2; Cehoslovacia 2—2 (3—5 după loviturile de la 11 m) şi 2—0; Ţara Galilor 2—0.

LA ZI, ÎN LUMEA RECORDURILOR ÎNOTULUI

	MONDIAL			EUROPEAN			ROMÂNESC		
MASCULIN									
100 m liber	49,99	Montgomery (SUA)	'76*	51,31	Nocke (R.F.G.)	'76	53,40	Opriţescu	'74
200 m liber	1:50,29	B. Furniss (S.U.A.)	'76	1:50,73	Krilov (U.R.S.S.)	'76	1:57,34	Slavic	'75
400 m liber	3:51,93	Goodell (S.U.A.)	'76	3:55,76	Raskatov (U.R.S.S.)	'76	4:12,27	Slavic	'75
1 500 m liber	15:02,40	Goodell (S.U.A.)	'76	15:29,45	Salnikov (U.R.S.S.)	'76	16:52,50	Almer	'73
100 m spate	55,49	Naber (S.U.A.)	'76	56,30	Matthes (R.D.G.)	'72	1:01,26	Horvat	'76
200 m spate	1:59,19	Naber (S.U.A.)	'76	2:01,87	Matthes (R.D.G.)	'73	2:11,94	Horvat	'76
100 m bras	63,11	Hencken (S.U.A.)	'76	63,43	Wilkie (M. Brit.)	'76	1:08, 5	Costa	'68
200 m bras	2:15,11	Wilkie (M. B.)	'76	2:15,11	Wilkie (M. Brit.)	'76	2:32, 5	Costa	'68
100 m delfin	54,27	Spitz (S.U.A.)	'72	54,75	Pyttel (R.D.G.)	'76	59,48	Lucaciu	'76
200 m delfin	1:59,23	Bruner (S.U.A.)	'76	1:59,63	Pyttel (R.D.G.)	'76	2:10,33	Mady	'76
200 m mixt	2:06,08	B. Furniss (S.U.A.)	'75	2:06,25	Wilkie (M. Brit.)	'76	2:18,2	Slavic	'69
400 m mixt	4:23,68	Strachan (S.U.A.)	'76	4:26,00	Verraszto (Ung.)	'76	4:56, 3	Almer	'71
4×100 m liber	3:24,85	S.U.A.	'75	3:26,60	U.R.S.S.	'76	3:39,0	Ech. naţională	'73
4×200 m liber	7:23,22	S.U.A.	'76	7:27,97	U.R.S.S.	'76	8:08,22	Ech. naţională	'75
4×100 m mixt	3:42,22	S.U.A.	'76	3:47,29	R.F.G.	'76	4:06,30	Ech. naţională	'76
FEMININ									
100 m liber	55,65	Ender (R.D.G.)	'76	55,65	Ender (R.D.G.)	'76	60,92	D. Georgescu	'76
200 m liber	1:59,26	Ender (R.D.G.)	'76	1:59,26	Ender (R.D.G.)	'76	2:14,51	D. Georgescu	'76
400 m liber	4:09,89	Thümer (R.D.G.)	'76	4:09,89	Thümer (R.D.G.)	'76	4:44,29	Costea	'76
800 m liber	8:37,14	Thümer (R.D.G.)	'76	8:37,14	Thümer (R.D.G.)	'76	9:54,39	Costea	'76
100 m spate	1:01,51	Richter (R.D.G.)	'76	1:01,51	Richter (R.D.G.)	'76	1:05,97	Bunaciu	'76
200 m spate	2:12,47	Treiber (R.D.G.)	'76	2:12,47	Treiber (R.D.G.)	'76	2:22,44	Bunaciu	'76
100 m bras	1:10,86	Anke (R.D.G.)	'76	1:10,86	Anke (R.D.G.)	'76	1:18,86	Hoţescu	'76
200 m bras	2:33,35	Koşevaia (U.R.S.S.)	'76	2:33,35	Koşevaia (U.R.S.S.)	'76	2:45,20	Hoţescu	'76
100 m delfin	1:00,13	Ender (R.D.G.)	'76	1:00,13	Ender (R.D.G.)	'76	1:04,80	Groza-Miclăuş	'76
200 m delfin	2:11,22	Gabriel (R.D.G.)	'76	2:11,22	Gabriel (R.D.G.)	'76	2:21,26	Groza-Miclăuş	'76
200 m mixt	2:17,14	Ender (R.D.G.)	'76	2:17,14	Ender (R.D.G.)	'76	2:27,60	Costea	'76
400 m mixt	4:42,77	Tauber (R.D.G.)	'76	2:42,77	Tauber (R.D.G.)	'76	5:15,27	Costea	'76
4×100 m liber	3:44,82	S.U.A.	'76	3:45,59	R.D.G.	'76	4:09,56	Ech. naţională	'76
4×100 m mixt	4:07,95	R.D.G.	'76	4:07,95	R.D.G.	'76	4:33,80	Ech. naţională	'76

* Rezultatul de 49,44 realizat de Jonty Skinner nu poate fi considerat record mondial întrucît Africa de Sud nu face parte din F.I.N.A.

Redacţia şi administraţia: Bucureşti, str. V. Conta 16, tel. centrală 11.10.05; secţia coresp. 11.51.09; interurban 437; telex: 10 350 romsp r. Tiparul; I. P. „Informaţia" 10 363. Pentru străinătate, abonamente prin ILEXIM, Departamentul export-import presă. P.O. Box 136—137, telex 11226, Bucureşti str. 13 Decembrie nr. 3.

R. 4.

PROLETARI DIN TOATE ȚĂRILE, UNIȚI-VĂ!

Sportul

ZIAR AL CONSILIULUI NAȚIONAL PENTRU EDUCAȚIE FIZICĂ ȘI SPORT

ANUL XXXIII — Nr. 8450 | 4 PAGINI — 30 BANI | VINERI 14 IANUARIE 1977

NADIA COMĂNECI LAUREATĂ A ACADEMIEI SPORTURILOR DIN FRANȚA

PARIS, 13 (Agerpres). — Juriul Academiei sporturilor din Franța întrunit joi la Paris sub președinția contelui **Jean de Beaumont**, a acordat tradiționalele premii pe anul 1976. Marele premiu al Academiei sporturilor din Franța a fost decernat triplei campioane olimpice gimnasta română **Nadia Comăneci**, ca urmare a excepționalelor sale performanțe înregistrate pe plan mondial. După cum transmite agenția „France Presse" : **„Marele Premiu acordat Nadiei Comăneci reflectă strălucitele succese obținute in ansamblu pe arena internațională de campioana din România".** Premiul celui mai bun sportiv francez a fost înmînat campionului olimpic în proba de 110 m garduri, **Guy Drut.**

La zi

DUMINICĂ, ÎN CAPITALĂ, PATRU SEMIFINALE DIN CUPELE EUROPENE LA VOLEI

Duminică în Capitală vor avea loc partidele retur din cadrul semifinalelor cupelor europene la volei. În **Cupa campionilor europeni**, formațiile clubului **Dinamo** vor întîlni, la masculin, pe **S.C. Leipzig** (arbitri : **G. Olivi** și **L. Lotti** — Italia), iar la feminin pe **Traktor Schwerin** (arbitri : **S. Deneș** și **G. Ormay** — Ungaria). Meciurile sînt programate, de la **ora 17,30**, în **sala Dinamo.** În **Cupa cupelor**, la masculin, **Steaua** va întîlni pe **Plomien Sosnowiec** (arbitri : **I. Panteleev** și **V. Teingiev** — Bulgaria), în **sala Floreasca**, de la **ora 16**, iar la feminin, în **sala Giulești**, de la **ora 16, Rapid** va primi replica echipei **T.S.K.A. Sofia** (arbitri : **A. Beligradis** și **I. Platis** — Grecia).

CONCURSURI DE SELECȚIE LA TENIS DE MASĂ

La Arad va avea loc între 15 și 16 ianuarie concursul de selecție pentru lotul republican de cadete-cadeți, iar la Cluj-Napoca, între 22 și 23 ianuarie, pentru cel de junioare-juniori.

DESCHIDEREA SEZONULUI COMPETIȚIONAL INTERNAȚIONAL LA LUPTE LIBERE

Sezonul competițional internațional al luptătorilor este deschis de juniorii de la libere. Între 16—19 ianuarie, la Lodz, se va organiza un turneu internațional, la care iau startul și reprezentanții țării noastre. Iată echipa, în ordinea categoriilor : **V. Rotaru, E. Radu, L. Șandor, V. Stănescu, C. Megesi, M. Stanciu, Fl. Iordache, V. Curelaru, A. Iancu.** Sportivii români sînt însoțiți de antrenorul **I. Chirilă** și arbitrul **Gh. Szabad.**

„CUPA DINAMO" LA SCHI — PROBELE DE FOND AU INAUGURAT ÎNTRECERILE

● **Adriana Boyte și Francisc Foriko, primii cîștigători**
● **Vineri, în Bucegi, iau startul alpinii**

POIANA BRAȘOV, 13 (prin telefon). „Cupa Dinamo" la schi-fond a debutat sub auspicii nefavorabile : +8 grade temperatură, o ploaie măruntă și deasă care a transformat pîrtia într-un covor peticit de iarbă, pămînt și zăpadă. În această situație, organizatorii s-au văzut nevoiți să amenajeze traseul doar dintr-o singură buclă în lungime de 5 km, pe care senioarele au parcurs-o de două ori, iar seniorii de trei. Zăpada s-a resimțit și ea transformîndu-se într-un „firn" de primăvară, capricios, foarte puțin alunecos și fără rezistență și priză în porțiunile de urcuș. Din aceste considerente, concursul de joi a fost, totuși, semnificativ, solicitînd peste măsura așteptată eforturile sportivilor prezenți la întrecere. Ca apreciere generală putem afirma că disputa a fost grea și competitorii s-au adaptat cu destulă dificultate acestei cerințe. De pildă, la fete, cîștigătoarea **Adriana Boyte** (C.S.U. Oradea) a fost singura sportivă care s-a detașat de urmăritoarea sa, realizînd o alergare remarcabilă, egală ca ritm de-a lungul întregului traseu și cu o viteză destul de ridicată. Celelalte concurente, cu excepția, poate, a **Corneliei Mititelu** (I.E.F.S.), au fost neconvingătoare sub toate aspectele.

La băieți, **Francisc Foriko** (Dinamo) a pornit foarte bine și se părea că se va distanța de principalul său urmăritor, **Petre Ciobanu,** dar spre sfîrșitul cursei, obosit, a scăzut ritmul. Îngrijorător, după opinia noastră, este și faptul că doi componenți ai lotului olimpic de biatlon (Iosif Tamaș și Ion Ripeanu) nu s-au putut adapta dificultăților acestei întreceri și au... abandonat ! Este, poate, o indicație asupra gradului de pregătire a alergării pe schiuri, ceea ce necesită în continuare o analiză a rezultatelor înregistrate pînă acum de componenții lotului de biatlon, comparate cu obiectivele intermediare de performanță pe care și le-au propus.

„Cupa Dinamo" nu ne-a oferit prea multe puncte de referință, pentru că în schiul de fond rezultatele diferă foarte mult de la un traseu la altul, de calitatea zăpezii, de ceruire și alte elemente perturbatorii. Ne lipsește posibilitatea comparației și prin faptul că schiori consacrați, cum sînt Gh. Voicu, V. Fontana, N. Cristoloveanu, C. Mandruș, I. Țeposu ș.a., specializați în ultimii ani în biatlon, nu au luat startul. Putem spune, totuși, că fondiștii mai au mult de lucru, atît sub raportul îmbunătățirii rezistenței, cît și sub raport tehnic. Cu foarte puține excepții, schiorii noștri fondiști nu se folosesc de brațe, reducînd considerabil alunecarea, în special în porțiunile de plat și de urcuș ușor. Vineri au loc cursele de ștafetă.

REZULTATE TEHNICE : **10 km senioare :** 1. Adriana Boyte (C.S.U. Oradea) 41:25, 2. Cornelia Mititelu (I.E.F.S.) 43:10, 3. Lucia Benga (Tractorul) 43:40, 4. Elena Tișcă (Tractorul) 43:44, 5. Rodica Clinci (Tractorul) 44:06, 6. Nicoleta Scurtu (I.E.F.S.) 44:41 ; **15 km seniori :** 1. Francisc Foriko (Dinamo) 51:12, 2. Petre Ciobanu (Dinamo) 51:36, 3. Dumitru Drăghici (A.S.A.) 51:50, 4. Ion Păunescu (A.S.A.) 52:16, 5. Ion Moise (I.E.F.S.) 52:24, 6. Eleonor Cercel (A.S.A.) 52:35.

Mihai BĂRĂ

Francisc Foriko, *învingător în cursa seniorilor*

O fază din primul meci al reuniunii de ieri, dintre Steaua și Dunărea Galați. La puc, Varga *de la Steaua* Foto : B. VASILE

A început turul IV al Diviziei A la hochei

ÎN PRIMA ETAPĂ DINAMO S-A REVANȘAT, ÎNVINGÎND PE S.C. MIERCUREA CIUC

A IV-a rundă a campionatului Diviziei A la hochei pe gheață a început ieri pe patinoarul 23 August din Capitală, prima etapă păstrînd, în general, aceleași caracteristici ca și la precedentele tururi. Adică, avînd în deschidere un meci, Steaua — Dunărea Galați, mai puțin disputat și în care campionii s-au impus net și o confruntare vedetă, Dinamo — S. C. Miercurea Ciuc, care în acest sezon ne-a rezervat, cu regularitate, surprize prin echilibrul raportului de forțe sau prin scorurile finale.

STEAUA — DUNĂREA 16—2 (7—0, 6—1, 3—1)

Meciul a avut un început furtunos, deoarece tînăra și ambițioasa echipă gălățeană a încercat să se opună curajos repetatelor șarje ale hocheiștilor de la Steaua. Totul a durat însă foarte puțin deoarece chiar în minutul 3, portarul Vasile Moraru a fost învins de Justinian, care a deschis scorul. Acest gol a anunțat de fapt veritabila „cascadă" ce a urmat și care a făcut ca în minutul 15 rezultatul să devină 6—0 pentru Steaua și soarta meciului să fie decisă. Din acest moment, nimic nu s-a mai putut schimba, Steaua continuînd să domine autoritar, liniile V. Huțanu — Gh. Huțanu — Cazacu și Micloș — Olenici — Nistor realizînd faze de mare spectaculozitate, majoritatea dintre ele încheiate cu goluri. Abia în ultima parte a întîlnirii Steaua a încetinit ritmul permițînd tinerilor hocheiști gălățeni să iasă și ei la joc și să închege cîteva faze frumoase.

Golurile au fost înscrise de **V. Huțanu** (3), **Justinian** (2), **Cazacu** (2), **Popa** (2), **Gh. Huțanu** (2), **Micloș** (2), **Ioniță, Varga Herghelegiu,** respectiv, **Moroșan** și **L. Iordan.** Au condus bine **O. Barbu** și **Șt. Enciu.**

DINAMO — S.C. MIERCUREA CIUC 10—7 (7—2, 0—2, 3—3)

Meci foarte agitat, în care dinamoviștii s-au impus clar în prima repriză, asigurîndu-și astfel o meritată victorie. Echipa din Miercurea Ciuc, foarte agresivă și obstrucționistă în prima parte, a jucat bine în reprizele a II-a și a III-a, practicînd un hochei combinativ și rapid. Reprobabilă comportarea lui Gall (S.C. Miercurea Ciuc), eliminat definitiv din joc pentru proteste repetate. Comportarea lui este cu atît mai regretabilă, cu cît este vorba de un membru al lotului reprezentativ. Au marcat : **Dumitru** (2), **Tureanu** (3), **Costea, Bartalis, Pisaru, Nuțescu** și **Vișan** — Dinamo ; **Petreș, Gall, Bașa, Antal II, Deneș, Șandor** și **Peter.** Au condus mai bine în reprizele a II-a și a III-a **Gh. Mureșan** și **M. Presneanu.**

Călin ANTONESCU

Astăzi este zi liberă, turul 4 continuă sîmbătă și duminică, după următorul program :

Sîmbătă, ora 16 : **Dunărea — Dinamo** (arbitri G. Tașnadi și P. Kedveș) ; ora 18,30 : **S.C. Miercurea Ciuc — Steaua** (Fl. Gubernu și C. Sginică).

Duminică, ora 16 : **Dunărea — S.C. Miercurea Ciuc** (M. Prezneanu și R. Cristescu) ; ora 18,30 : **Dinamo — Steaua** (O. Barbu și Gh. Mureșan).

De azi, la Ploiești, handbal feminin

AL TREILEA TURNEU DE SALĂ AL DIVIZIEI A

Penultimul turneu de sală al celui de al doilea tur al campionatului feminin de handbal, Divizia A, începe astăzi în sala Victoria din Ploiești. Timp de trei zile se vor disputa etapele a XVIII-a (vineri), a XIX-a (sîmbătă) și a XX-a (duminică) care programează 18 partide.

Un mare număr dintre meciurile programate în turneul de sală de la Ploiești se anunță deosebit de echilibrate și, mai ales, importante pentru viitoarea configurație a clasamentului. Astfel, partidele *Mureșul Tg. Mureș — U. București, Constructorul Timișoara — Rapid București* și *I.E.F.S. — Confecția* (ca să ne referim numai la programul din prima zi) n-au un învingător previzibil.

Să mai adăugăm și faptul că, în urma contestației Universității București, comisia de competiții a F.R.H. a decis — conf. art. 51 — să anuleze rezultatul din meciul I.E.F.S. — Universitatea București (care fusese de 20—10 pentru I.E.F.S. !) și să acorde victoria celei de a doua echipe cu 6—0. Aceasta pentru că jucătoarele de la I.E.F.S. nu aveau trecută în carnete viza pe anul 1977 ...Astfel că în fruntea clasamentului s-au operat modificări, ordinea fiind acum :

1.	**U. TIMIȘOARA**	17	13	2	2 265-188 28
2.	U. București	17	13	1	3 261-168 27
3.	I.E.F.S.	17	12	2	3 214-179 26

Programul complet al reuniunii de astăzi este următorul :

De la ora 14 : Mureșul — U. București, U. Cluj-Napoca — Textila, Constr. Timișoara — Rapid, Voința — Progresul, U. Timișoara — U. Iași, I.E.F.S. — Confecția.

În grupa B a C. M. universitar de handbal

ROMÂNIA A ÎNTRECUT BELGIA LA SCOR: 44-11!

● **Echipa noastră — pe locul I în grupă** ● **Astăzi : derbyul România-Polonia**

TARNOW, 13 (prin telefon). Continuîndu-și seria victoriilor din grupa B a C.M. universitar, **echipa studențească de handbal a României a întrecut joi seara** — în sala Liceului de chimie din Tarnow, în prezența a peste 2 000 de spectatori — **formația similară a Belgiei cu scorul de 44—11 (22—2).** Această victorie detașată a fost intens dorită de handbaliștii noștri pentru a putea întrece la golaveraj formația Poloniei și a-și asigura astfel — în caz de egalitate în partida derby cu formația țării gazdă — locul I în grupă și posibilitatea de a juca în „finala mare" pentru titlul mondial.

Adversarul a fost modest, dar și băieții noștri au jucat „ca la carte". Ei au condus în min. 14 cu 12—0 (!), evidențiindu-se atît linia de la 9 m cît și semicercul. Meciul acesta a fost și un antrenament tare în vederea partidei derby de vineri (n.r. astăzi) cu Polonia. Seriozitatea cu care băieții noștri au abordat meciul a fost evidentă în eforturile tuturor, inclusiv ale portarului **Ștefan Orban** care, printre altele, a apărat și două aruncări de la 7 m. Echipa Poloniei a privit meciul din tribună (a avut astăzi zi liberă) și antrenorul **Stanislaw Majorek** era la sfîrșitul meciului impresionat de verva handbaliștilor români și — de ce n-am spune-o — ușor îngrijorat. Vineri vom vedea dacă a avut și motive întemeiate.

Au marcat : **Mironiuc** 8, **Grabovschi** 8, **Drăgăniță** 7, **Fölcker** 7, **Stöckl** 5, **Tase** 3, **Ștef** 3, **Voina** 2 și **Matei** 1 — pentru România, **Ernotte** 3, **Noteboom** 2, **Demarteau** 2, **Bastelier** 1, **Hacourt** 1, **De Vlam** 1 și **Van Lessel** 1 — pentru Belgia.

Au condus **Spas Spasov** și **Veseiin Terzjinski** (Bulgaria).

În urma acestui rezultat, echipa României a luat conducerea în grupa B a C.M. universitar :

1.	**ROMÂNIA**	3	3	0	0 97—41 6
2.	Polonia	3	3	0	0 97—47 6
3.	Tunisia	4	2	0	2 77—93 4
4.	Japonia	3	0	0	3 60—83 0
5.	Belgia	3	0	0	3 37—84 0

În celălalt meci al serii, echipa **Tunisiei a produs o surpriză întrecînd Japonia cu 23—21 (13—6).**

Iată și rezultatele de miercuri, din cele două grupe, pe care — din cauza orei tîrzii la care s-au disputat — nu le-am putut publica în numărul de ieri al ziarului nostru. În grupa B, la Tarnow, **Polonia a întrecut Belgia cu 34—10 (14—2).** În grupa A, la Byalistok, **Iugoslavia a cîștigat partida cu Bulgaria : 25—21 (12—10),** iar **Ungaria a întrecut Algeria cu 30—21 (13—10).**

După derbyurile de vineri, sîmbătă va fi zi de pauză. Am fost informați de organizatori că finalele se vor disputa duminică, la Varșovia, în sala A.Z.S. Meciurile pentru stabilirea ocupantelor locurilor 7—8 și 9—10 se vor disputa dimineață, iar partidele pentru locurile 1—2, 3—4 și 5—6 după amiază. Finala pentru desemnarea campioanei mondiale universitare este programată la ora 18 (ora României). Care vor fi cele două aspirante la cel de al VII-lea titlu vom afla vineri seară și vă vom informa în numărul de sîmbătă al ziarului nostru.

Horia ALEXANDRESCU

CE ÎNTREPRINDEȚI PENTRU DEZVOLTAREA Ancheta Sportul ACTIVITĂȚII DE EDUCAȚIE FIZICĂ ?

4. ASTĂZI, CONSTATĂRI ȘI ORIENTĂRI PENTRU ASOCIAȚIILE SPORTIVE DIN ÎNTREPRINDERI ȘI INSTITUȚII

În continuarea anchetei noastre privind măsurile care se întreprind pentru cuprinderea largă a tineretului în practicarea exercițiilor fizice, în numărul de astăzi ne propunem să dezbatem cîteva aspecte ale educației fizice în rîndurile tineretului din întreprinderi și instituții, modul în care preocupările și realizările actuale răspund cerințelor crescute cuprinse în Programul de dezvoltare a mișcării sportive, aprobat de Comitetul Politic Executiv al C.C. al P.C.R.

La sfîrșitul orelor de muncă...

„Firește, ca și în alte asociații, campionatele de casă se bucură de multă apreciere din partea tinerilor — ne spunea **Ștefan Abrudan,** președintele A.S. I.T.B. **Dar creindu-le condițiile de practicare a cel puțin 5—6 discipline, nu am pierdut din vedere să-i convingem pe majoritatea angajaților tineri că exercițiile fizice cele mai simple le sînt tot atît de utile, în primul rînd pentru că îi deprind cu efortul continuu și progresiv și, în al doilea rînd, le facilitează accesul la sporturile preferate".** La această mare asociație sportivă bucureșteană — după cum ne-am convins stînd de vorbă cu foarte mulți angajați tineri — excursiile sînt la mare preț. Mai ales șoferii mijloacelor de transport în comun resimt nevoia, după o ședere de 8—10 ore la volan, de a se destinde prin mișcare. O excursie organizată pe Valea Prahovei nu se încheie, cum se întîmplă în multe cazuri, cu coborîrea din autocare la Sinaia și apoi revenirea în București, de multe ori fără ca excursioniștii să fi văzut... muntele ! Cei de la I.T.B. merg pe jos, de la Sinaia, pînă la Cota 1 400, numeroși fiind și aceia care se duc și mai departe, cutreierînd întregul platou al Bucegilor.

Medicul întreprinderii „Progresul" din Brăila a apelat la stația de radioficare, prin intermediul căreia a reușit să stabilească un adevărat record : **obișnuirea angajaților cu mersul pe jos.** Maistrul **Ion Vlăduca** ne spunea că foarte mulți tineri din secția sa coboară din tramvai cu două-trei stații înainte, continuîndu-și pe jos mersul pînă la întreprindere. Tot la „Progresul" peste 800 de oameni folosesc bicicletele ca mijloc permanent de transport. La întreprinderea brăileană de confecții, în foarte multe zile, pauza este folosită pentru scurte alergări, de obicei durînd două-trei minute. Muncitoarele care nu aleargă pot fi găsite în ateliere și secții la repriza de gimnastică zilnică.

În Sectorul IV al Capitalei iubitorii drumețiilor au ales ca mijloc de transport bicicleta. Caravane cicloturistice de 50—60 de persoane pleacă de la baza „Voinicelul", îndreptîndu-se spre pădurile Băneasa, Pustnicul și Cernica. O inițiativă interesantă, aparținînd asociației sportive „Muscelul" din Cîmpulung este cea intitulată „CĂUTAȚI SĂNĂTATEA ÎN DRUMEȚIE" ! În anul 1976 au fost organizate peste 30 de acțiuni turistice numai cu mers pe jos.

Pentru tinerii de la Căminul de nefamiliști al I.T.B. (Colentina) ziua începe cu gimnastica de înviorare Foto : Vasile BAGEAC

Regăsirea... gimnasticii !

La locul de muncă, acasă în fața ferestrelor deschise, în curtea căminului sau internatului, două-trei minute de gimnastică — repetată în fiecare zi — sînt binevenite pentru orice organism. În 20 de întreprinderi din județul Bihor — datorită interesului organizațiilor sindicale, al colaborării acestora cu C.J.E.F.S., cu secția de educație fizică a Institutului

Modesto FERRARINI
Ion GAVRILESCU
Viorel TONCEANU

(Continuare în pag. a 3-a)

● Conf. univ. MARIN BÎRJEGA : *„Hotărîrea Plenarei C.C. al P.C.R. din februarie—martie 1973 a stabilit cu claritate ce trebuie să facem pentru ca educația fizică să devină un bun al tuturor. La I.E.F.S. București — ca urmare a acestui important document de partid — a fost introdusă predarea cursului intitulat METODICA EDUCAȚIEI FIZICE ȘI A SPORTULUI DE MASĂ, curs pe care îl susțin în fața viitorilor profesori. În același timp am îndrumat o parte dintre studenți să elaboreze teme pentru lucrări de diplomă cu subiecte din acest domeniu atît de vast și interesant. Un colectiv de cadre didactice și studenți a întocmit un studiu privind urmările practicării gimnasticii la locul de muncă la IREMOAS și întreprinderea Electronica, o parte din concluzii fiind expuse cu prilejul unei consfătuiri organizate anul trecut de C.M.B.E.F.S.".*

TINERII DIN JUDEȚUL PRAHOVA ÎN COMPETIȚII DE MASĂ

Peste 1 000 de tineri, elevi și pionieri, din Ploiești participă în aceste zile la întrecerile ediției de iarnă a „Cupei tineretului". În Sala sporturilor „Victoria", destinată practicării celor mai diverse discipline, se desfășoară concursuri de șah, tenis de masă, baschet, gimnastică, scrimă și handbal, în timp ce patinoarul artificial găzduiește întreceri de patinaj și hochei. Masivă participare a tinerilor se înregistrează pe patinoarele și pîrtiile naturale de schi și săniuțe, amenajate în acest scop în localitățile — urbane sau rurale — ale județului Prahova, îndeosebi pe Valea Prahovei, la Sinaia, Cîmpina, Bușteni și Azuga.

VA CÎȘTIGA AMBARCAȚIUNEA CU ÎNCĂRCĂTURA NERVOASĂ MAI MICĂ

● **Testul psihic** ● **Muntele, însuși, este o recomandare** ● **O predilecție a fetelor către gimnastică**

Interviul nostru

cu dr. GHEORGHE IONESCU, medicul lotului de canotaj masculin

Marile finale de canotaj au ceva din atmosfera turfului. Asemenea driverilor, cîrmacii schifurilor — puțini în greutate și purtînd cozoroace colorate împotriva soarelui — își plimbă echipajele prin fața publicului, conducîndu-le sobri către start. Plecările, de asemenea, se fac în bloc și sînt auzite pînă departe. Chiar și felul de a pronostica, de a investiga, se aseamănă. Un antrenor, bunăoară, dispus în acele clipe să-ți vorbească, este de neprețuit. Dar, precum în jocul de fotbal... *„baliza" este rotundă !*

Există, totuși, cineva în al cărui verdict te poți bizui. Cu îngăduința dv. vom întreba pe dr. *Gheorghe Ionescu,* medicul lotului nostru de canotaj masculin, cum procedează la stabilirea acestui „diagnostic nautic".

— Ar fi poate cazul să amintesc întîi că, în clasamentul celor mai grele sporturi, canotajul ocupă un loc... pe podium. Se caracterizează, vreau să spun, prin efort intens și îndelungat, în vederea obținerii unui timp cît mai bun pe cei 2 kilometri de pistă-concurs.

— Pista-concurs, la fel celei de antrenament, se caracterizează la rîndul ei prin ambianța plăcută pe care soarele, apa, peisajul înconjurător, le oferă canotorilor. Desigur, aveți în vedere și acest aspect ?

— Ajungem noi și la partea romantică a lucrurilor. Eforturile, deci, în acest frumos decor al lacului, sînt mari. Și stereotipe. Aceste mișcări monotone, repetate continuu, în care variația nu intervine decît în cazul unor „racuri", solicită mult psihicul sportivilor. Va cîștiga, așadar, echipajul — admițînd că toate sînt la fel de bine pregătite — care va avea în barcă o încărcătură nervoasă mai mică.

— Este în putința medicului sportiv să arunce peste bord acest „test psihic" ?

— Cade în obligația lui și o va face — pronosticînd învingătorul — prin cunoașterea îndeaproape nu numai a „stofei biologice" a oamenilor, dar fiind și la curent cu preocupările, întrebările și îndoielile ce îi frămîntă.

— În această perioadă schifiștii se pregătesc fie la bacuri, fie la munte. Ce le recomandați ?

— Muntele, însuși, este o recomandare. Băieții și fetele știu să profite de această împrejurare, acumulînd și forță fizică și bucurii. Aș reaminti numai — și doar unor antrenori — că performanța este legată sută la sută de partea biologică și cea psihică. În cazul canotajului, precum în toate sporturile de echipe, colectivul trebuie să acționeze ca un singur om. Îl vom cunoaște, cunoscîndu-i la fel de bine pe toți.

— Vă reîntoarceți, acum, la Policlinica pentru sportivi a municipiului București. Pentru a încheia și a ne păstra în actualitate...

— Intuiesc ce vreți să spuneți. Vizitele medicale din acest început de an nu se deosebesc ca scop : obișnuitul control de sănătate legat de procesul pregătirii. Observăm, însă, o preocupare mai atentă din partea cluburilor în această privință, un număr mai mare de tineri aparținînd diferitelor viitoare loturi și o predilecție a fetelor către gimnastică. În fond, tot o problemă a stării psihice !...

Vasile TOFAN

PREGĂTIRI NON-STOP LA B.C. GALAȚI

● Octavian Amăzăroaie a trecut în colțul ringului... ● Promovări masive de juniori ● Proiecte ambițioase pentru 1977

Am făcut o vizită pugiliștilor de la Box-Club Galați. Bănuind că vacanța competițională s-a prelungit și în sălile de antrenament, nu ne așteptam să-i găsim la pregătire pe băieții care au format echipa cîștigătoare a ultimei ediții a „Cupei F.R. Box". Cu atît mai plăcută a fost surpriza noastră văzîndu-i în fața răbdătorilor saci de antrenament. Antrenorul emerit **Petre Mihai** ne-a întîmpinat cu tradiționalul „La mulți ani !" și apoi, de parcă ne-ar fi ghicit gîndurile, a continuat : „Boxerii nu au, sau, mai bine spus, nu ar trebui să aibă vacanțe în pregătire, chiar dacă perspectiva meciurilor oficiale este îndepărtată. Pauzele totale, asazise de refacere, nu sînt în vederile mele, fie și numai pentru faptul că fac din sportivi niște... dolofani. Deci, iată-ne la lucru..."

În sală, figuri cunoscute : frații **Sandu** și **Ilie Tirilă, Mircea Tone, Costică Chiracu, Vasile Lehăduș, Nicolae Buteseacă, Pavel Istrate, Adrian Guțu** și alții. Sînt marcați de efort. Au părul ud, parcă ar fi ieșit din baie și răspunsurile la salutul nostru sînt întretăiate de respirația accelerată.

Maestrul **Petre Mihai** se apropie zîmbind : „Îmi dați voie să vi-l prezint pe noul meu coleg, antrenorul **Octavian Amăzăroaie...**" Fostul adversar al lui Gabriel Pometcu și al lui Pavel Nedelcea a renunțat la activitatea competițională și a fost angajat antrenor la fosta sa echipă. Cuvintele vechiului său maestru îl fac să roșească de plăcere : „Va fi un antrenor bun — continuă Petre Mihai. Și foștii săi colegi simt asta. Dovadă e faptul că-i ascultă sfaturile..."

— Amăzăroaie-antrenor este singura noutate cu care începeți noul an ?

— Mai avem cîteva. Din vechea echipă, în afară de Octavian, s-au mai retras din activitatea competițională **Petre Ganea, Nistor Boșcu** și **Ștefan Voicu.** Am promovat în prima formație cinci dintre cei mai buni băieți din secția de juniori condusă de colegul **Nicolae Dobre : Mircea Ionel,** campionul de juniori, **Vasile Focaru, Ion Andone, Mitică Glogojanu** și **Petre Roșca.** O noutate ceva mai... veche : avem o sală de antrenamente la fel ca aceasta și la fel de bine dotată în care se pregătesc numai juniorii. Acolo, alături de antrenorul Nicolae Dobre, lucrează cu cei mai tineri boxeri ai clubului fostul campion al țării la „semimuscă" Petre Ganea și Nistor Boșcu, acum instructori. După cum se vede, avem cîteva noutăți...

— Proiecte pentru anul acesta ?

— Avem destule. Vă destăinui două : dorim ca federația de specialitate să găsească la Box Club Galați cît mai mulți pugiliști bine pregătiți pentru „Centura de aur" și mai dorim ca reprezentativa României să nu plece la campionatele europene de la Halle fără boxeri gălățeni în formație. Pentru aceste două obiective — și pentru altele — ne-ați găsit pregătindu-ne.

Le-am urat succes antrenorilor și boxerilor gălățeni, a căror aparitie pe ring o așteptăm cu nerăbdare.

Petre HENT

UNIREA SF. GHEORGHE LIDERĂ ÎN SERIA SECUNDĂ A DIVIZIEI DE HOCHEI

La Miercurea Ciuc s-au încheiat jocurile celui de al treilea tur al campionatului Diviziei naționale de hochei, seria a II-a. Ultimele întîlniri au purtat același caracter de luptă, furnizînd partide echilibrate, cu evoluții de scor interesante, adeseori surprinzătoare.

AVÎNTUL GHEORGHIENI — SPORTUL STUDENȚESC A.S.E. 2—2 (0—1, 1—0, 1—1). Un joc foarte frumos, disputat în limitele celei mai depline sportivități. Cu 2 minute înainte de sfîrșit Avîntul conducea cu 2—1. Se profila o mare surpriză. Cînd nimeni nu se mai aștepta, **Mircea Vlad** a egalat, la capătul unei acțiuni spectaculoase. Celelalte goluri le-au marcat **Györgypal** și **Ugron** (A), **Chițu** (A.S.E.). Foarte bun arbitrajul prestat de **O. Barbu** și **A. Dibernardo.**

LICEUL NR. 1 M. CIUC — AGRONOMIA CLUJ-NAPOCA 12—8 (3—2, 3—2, 6—4). Din nou o excelentă partidă a elevilor, care au cîștigat pe merit. Cei mai buni au fost **Gereb** și **Töke,** autori a cîte 3 goluri. Au condus corect **A. Balint** și **E. Mihoc.**

UNIREA SF. GHEORGHE — TÎRNAVA ODORHEI 10—5 (1—1, 4—2, 5—2). În min. 31 Tîrnava conducea cu 3—1, scor la care a ratat două mari ocazii. În minutul următor Unirea a egalat și apoi s-a desprins decisiv. Principalii realizatori ai învingătorilor : **Csedő, Töke** și **Kemenessi** (cîte 2). Au arbitrat **O. Barbu** și **A. Dibernardo.**

CLASAMENTUL : 1. **Unirea** 23 p (105—58), 2. Sp. stud. A.S.E. 21 (122—73), 3. Tîrnava 14 (93—102), 4. Agronomia 11 (75—102), 5. Liceul nr. 1 11 (68—113), 6. Avîntul 10 (67—82). Meciul Sp. stud. A.S.E. — Tîrnava a fost omologat cu scorul de 5—0 în favoarea primilor. **(V. PAȘCANU** — coresp.).

NOUTĂȚI DIN SPORTUL POPICELOR

În sportul popicelor, deși e pauză competițională, există totuși o activitate destul de intensă, atît la nivelul reprezentativelor naționale, cît și al echipelor divizionare, care se pregătesc pentru returul campionatului.

● Loturile naționale de seniori și juniori (aceștia din urmă vor participa în luna mai la campionatele europene) se află în pregătire la Tușnad-Băi. Sub conducerea antrenorilor Roger Cernat, Constantin Neguțoiu și Crista Szőcs se urmărește îmbunătățirea pregătirii fizice generale și speciale necesare activității de înaltă performanță.

● În acest an, 30 de piste de joc vor fi acoperite cu material plastic în loc de asfalt, ceea ce va contribui simțitor la buna pregătire a loturilor naționale, a echipelor noastre fruntașe. După cum se știe, în ultimul timp, marile competiții se dispută numai pe arene cu piste din material plastic. Totodată, va continua acțiunea de dotare a unor arene cu instalații automate de ridicare a popicelor.

● În perioada 23—29 ianuarie, F.R.P. organizează la București un curs de perfecționare pentru antrenorii echipelor divizionare.

● Activitatea competițională oficială va începe în ziua de 5 februarie, cînd la Reșița se vor disputa două competiții importante : **„Trofeul Reșița"** și etapa I a **„Cupei F.R.P.".** Pentru „Cupa F.R.P." forul de specialitate a selecționat, pe baza rezultatelor din toamnă, cei mai buni 20 de jucători și tot atîtea jucătoare. Returul campionatului Diviziei A va începe în ziua de 19 februarie.

● Începerea noului sezon internațional pentru popicarii noștri va avea loc luna viitoare, odată cu participarea la **„Cupa polar",** din Suedia (12—13 februarie). Ediția de anul trecut a competiției, la băieți, a fost cîștigată de românul Gheorghe Silvestru. **(T. R.)**

CREȘTEREA CAPACITĂȚII DE EFORT A ORGANISMULUI — PROBLEMĂ MAJORĂ ÎN PLINĂ ACTUALITATE

Continuăm să publicăm preocupările existente în cluburile și asociațiile sportive pentru îmbunătățirea pregătirii fizice a sportivilor și echipelor, componentă de bază a antrenamentului — cu deosebire în perioada de iarnă —, factor hotărîtor în obținerea performanțelor de valoare.

LA PROGRESUL BUCUREȘTI, ATENȚIE SPECIALĂ PERFORMERILOR ÎN FORMARE

— Ce acțiuni s-au întreprins în ultima vreme în clubul dumneavoastră pentru îmbunătățirea pregătirii fizice?

Adresăm întrebarea președintelui clubului Progresul București, **Constantin Dumitrescu.** Martori și deopotrivă participanți la discuție cei doi vicepreședinți, **Dorel Cioară** și **Flaviu Filip.**

— Pentru ramurile sportive care și-au încheiat activitatea competițională în ultima parte a anului trecut au fost alcătuite planuri de antrenament cu delimitarea precisă a etapelor. Majoritatea se găsesc acum în plină perioadă pregătitoare, în care, cum este și firesc, pregătirea fizică are o pondere deosebită. Aș vrea să precizez de la început că centrul de greutate al activității clubului nostru îl constituie juniorii. La toate ramurile avem grupe de juniori mici și mari, iar unele din echipele noastre de seniori participante la campionate divizionare sînt alcătuite în cea mai mare parte, unele chiar în totalitate, din juniori (scrimă, tenis de cîmp, volei, lupte). Acordăm o atenție deosebită pregătirii fizice generale și specifice a performerilor în formare. În documentele de planificare a crescut numărul zilelor și orelor de antrenament destinate pregătirii fizice, de la un minim de 30% pînă la un volum de aproximativ 80—85% din totalul orelor de pregătire (atins de atleți, poate și datorită caracteristicilor acestui sport). La copii și juniori, într-un ciclu săptămînal cel puțin 4 zile antrenamentele au ca pondere pregătirea fizică. De altfel, la fiecare secție, orice antrenament, indiferent de caracterul lecției, are afectat un spațiu, la început sau la sfîrșit, pregătirii fizice generale. Am reușit să instaurăm această mentalitate nu numai la ramurile care necesită o pregătire fizică prin excelență — box, lupte etc. — ci chiar și la tenis de cîmp și tenis de masă, unde exista un decalaj evident între pregătirea tehnică și pregătirea fizică. Acumulările sînt verificate prin trecerea probelor și normelor de control: lunar — pentru pregătirea fizică generală, la două luni — pentru cele de pregătire fizică specifică. Avem astfel o imagine fidelă a gradului de pregătire atins în diferite perioade.

Handbalistele junioare de la Progresul la un cros pe aleile parcului din Cotroceni
Foto : Vasile BAGEAC

PREGĂTIREA FIZICĂ, FACTOR PREPONDERENT PENTRU OBȚINEREA MARILOR PERFORMANȚE

— Și în privința mijloacelor folosite?...

— Sîntem aproape de terminarea reamenajării sălii de forță, care va fi dotată cu toată aparatura necesară. Antrenorii noștri folosesc și sala de jocuri din incinta parcului Progresul, precum și — mijloc de mult cunoscut, dar întotdeauna eficace — treptele „centralului" de tenis. În sfîrșit, am alcătuit un circuit pe aleile parcului — considerînd că o mare parte a pregătirii fizice trebuie să se desfășoare într-un cadru natural, atrăgător — apropiind condițiile (dar păstrînd proporțiile) de cele dintr-o tabără de pregătire. Pe acest circuit se pregătesc luptătorii, boxerii, baschetbalistele, scrimerii, de fapt toți sportivii clubului.

Vladimir MORARU

SPORTIVII FRUNTAȘI DIN CLUJ-NAPOCA SE ANTRENEAZĂ INTENS

Sportivii și tehnicienii clujeni se află acum angajați cu toate forțele în procesul de pregătire. Ne-a dovedit-o recentul raid întreprins prin cîteva secții ale principalelor unități sportive clujene, raid în care am avut ca obiectiv modul cum s-a pornit la lucru în noul an, felul cum este exploatată perioada de acumulări. Am început cu clubul sportiv Universitatea, alegîndu-ne ca prim obiectiv formația fruntașă a clubului: echipa masculină de baschet. După o pauză (care pentru cîțiva dintre componenții lotului a corespuns cu sesiunea de examene la Facultatea de educație fizică și cu cursul practic de schi desfășurat pe pîrtiile de la Borșa), lucrul în comun a fost reluat la 4 ianuarie și constă din lecții zilnice de pregătire, cu accentul pe pregătirea fizică specifică și tehnico-tactică individuală. Acest regim de lucru va fi menținut pînă la 28 ianuarie, cînd echipa se va deplasa la Brașov pentru un turneu de verificare premergător returului Diviziei A. Un retur față de care elevii antrenorului **Vasile Geleriu** și-au formulat două dorințe : menținerea locului 3 (pe care s-au situat la încheierea turului) și mai ales prestații cît mai apropiate de jocul modern.

Cît îi privește pe „alb-negrii" din secția de atletism, ei se află în pregătire încă din 15 noiembrie, alternînd antrenamentele de sală cu cele în aer liber. Așa cum ne preciza antrenorul coordonator al secției, dr. **Ion Arnăut,** accentul în această perioadă a fost pus pe volum (cu lucru aerob). Recentele testări ale sportivilor vizați să participe la apropiatele campionate naționale de sală au evidențiat cîteva lucruri pozitive, dar și lacune, pentru eliminarea cărora trebuie mai mult lucrat și cu mai mare atenție. Cum „naționalele" bat la ușă, atenție trebuie acordată și recuperării rapide a atleților **Vasile Bogdan** și **Draga Comșa-Crișan,** de care sînt legate anumite speranțe. Tot la capitolul „speranțe", am notat-o și pe cea referitoare la îmbunătățirea vestiarelor sălii de atletism, acum total neîncăpătoare și inospitaliere. Un dezagrement pe care administrația Universității „Babeș-Bolyai" l-a reținut și se pare că se preocupă să-l elimine.

Cei care s-au situat de cinci ori consecutiv pe locul 3 în Divizia A la polo, jucătorii de la Voința Cluj-Napoca, realizează la Borșa, sub conducerea antrenorului **Arpad Sarkadi,** o atentă pregătire fizică generală. Cu seniorii a făcut deplasarea și un buchet de juniori susceptibili promovării. **„Alături de pregătirea de specialitate, se insistă asupra îmbunătățirii muncii educative, pentru evitarea comportărilor necorespunzătoare, care ar putea nu numai umbri, dar chiar submina rezultatele",** mărturisea președintele clubului Voința, **Eugen Markis.**

Nușa DEMIAN

FINALELE CAMPIONATELOR DE VITEZĂ PENTRU JUNIORI

Campionatele naționale de patinaj viteză rezervate juniorilor de toate categoriile programează, sîmbătă și duminică ultimele întreceri, la Miercurea Ciuc. Peste 50 de tineri viteziști din Galați, Tușnad, Brașov, Sibiu, Cluj-Napoca, Miercurea Ciuc, Tg. Mureș și București, care și-au cucerit dreptul de participare la întrecerile finale, au sosit la Miercurea Ciuc cu cîteva zile mai devreme pentru a efectua antrenamente pe pista de concurs. Vremea a fost favorabilă, temperatura oscilînd între —10 și —6 grade Celsius, iar administrația bazei sportive de iarnă a luat măsuri pentru îmbunătățirea coeficientului de alunecare a gheții.

O veste de ultimă oră : la finale participă, pentru prima oară, patinatori din Suceava.

Arbitrul principal al campionatelor este fostul patinator fruntaș, **Vasile Oprea.**

Sala de tir, pentru arme cu aer comprimat, din parcul sportiv Dinamo, unde se vor desfășura și întrecerile „Cupei Independenței"

Azi și mîine, la Dinamo :

„CUPA INDEPENDENȚEI" LA TIR ÎN SALĂ

Activitatea de tir în sală continuă azi și mîine cu o întrecere de amploare, **„Cupa Independenței",** organizată în sala de la poligonul Dinamo din Capitală de către C. S. Olimpia București, și la care și-au anunțat participarea numeroși trăgători fruntași. Concursul este așteptat cu interes, el fiind o ultimă repetiție înaintea campionatelor naționale, programate la sfîrșitul săptămînii viitoare și este organizat după un sistem inedit : întrecere pe echipe sistem turneu și individual cu handicap, la pușcă și la pistol. Alcătuirea echipelor urmărește promovarea tineretului : o senioară, un senior și șase juniori (trei băieți și trei fete, dintre care o fată și un băiat de vîrsta junioratului mic).

Vineri, de la ora 9, se vor întrece echipele (Dinamo 1 și 2, C.S.U. Brașov și Olimpia) la pușcă și pistol, iar după-amiază va avea loc finala dintre formațiile clasate pe locurile 1—2 și 3—4. Simbătă, toată ziua, se va disputa concursul individual la ambele probe.

SE CUNOSC ECHIPELE CALIFICATE ÎN PRIMA DIVIZIE — SENIORI LA TENIS DE MASĂ

SF. GHEORGHE, 13 (prin telefon). După patru zile de întreceri, a luat sfîrșit campionatul de calificare în prima divizie a seniorilor la tenis de masă. Din cele 23 de echipe participante, s-au calificat : **Șc. sp. 1 București** și **Voința Sîngeorgiul de Pădure** la feminin, iar la masculin **Tractorul Brașov** și **Universitatea Cluj-Napoca.**

Iată rezultatele din turneele finale : FEMININ — Șc. sp. 1 Buc. — Voința Sing. de Păd. 5—2, Comerțul Tg. Mureș — Progresul Lugoj 5—4, C.S.M. Iași — Politehnica Buc. 5—3, Șc. sp. 1 București — Progresul Lugoj 5—3, Voința Sing. de Păd. — C.S.M. Iași 5—0, Comerțul Tg. Mureș — Politehnica Buc. 5—2. **Clasament final : 1.** Șc. sp. 1 București 10 p (25—10), 2. Voința Sîngeorgiul de Pădure 9 p (22—12), 3. C.S.M. Iași 8 p (17—19), 4. Comerțul Tg. Mureș 7 p (17—21), 5. Politehnica Buc. 6 p (14—24), 6. Progresul Lugoj 5 p (16—25). MASCULIN : Univ. Cluj-Napoca — IEABS Buc. 9—7, Tractorul Bv. — C.S.M. Drobeta-Tr. Sev. 9—5, IEABS Buc—C.S.M. Drobeta-Tr. Sev. 9—8, Tractorul Bv. — Univ. Cluj-Napoca 9—7, C.S.M. Drobeta-Tr. Sev. — Univ. Cluj-Napoca 9—7, Tractorul Bv. — IEABS Buc. 9—5. **Clasament final:** 1. Tractorul Brașov 6 p (27—17), 2. Universitatea Cluj-Napoca 4 p (23—25), 3. C.S.M. Drobeta-Tr. Severin 4 p (22—25), 4. IEABS Buc. 4 p (21—26). **(Gh. BRIOTĂ** — coresp.).

ÎNTRECERI CU CARACTER REPUBLICAN, LA M. CIUC

Astăzi și în continuare mîine și duminică, patinoarul artificial din Miercurea Ciuc va găzdui primele concursuri de patinaj artistic cu caracter republican, ale anului. Este vorba de campionatele republicane rezervate juniorilor și junioarelor și de concursul republican pentru copii I și II, băieți și fete.

Întrecerile, la care și-au anunțat participarea sportivi din București, Brașov, Timișoara, Miercurea Ciuc, Galați și Cluj-Napoca, se anunță deosebit de disputate, în special la junioare II și la copii-fete II, probe la care se vor alinia la start 13 și, respectiv, 17 concurente. Vorbind cu arbitrii delegați la concursurile preliminare ale respectivelor întreceri, am aflat că, față de anul trecut, patinatorii și patinatoarele sînt, în general, mai bine pregătiți, prezentînd programe cu multe elemente noi, cu sărituri și piruete de o mai bună factură.

Astăzi dimineață intră în concurs copiii, cu figurile obligatorii, urmînd ca după-amiază, tot ei să evolueze în cadrul programului scurt. Simbătă dimineață îi vom putea urmări pe juniori executînd obligatoriile, după care, după amiază vom asista la programul scurt al juniorilor și la figurile libere pentru copii.

Dan Tăutu, reprezentant al Clubului sportiv școlar-București este principal pretendent la titlul de campion al țării la categoria juniori II

CONTINUĂ TURNEUL DE SELECȚIE AL TENISMANILOR JUNIORI

Interesul pentru fiecare meci este foarte mare în competiția de tenis care se desfășoară în sala „23 August" din Capitală, motivul fiind dorința de afirmare a juniorilor noștri. În plus, este vorba de ambițiile care au fost trezite ca urmare a hotăririi federației de tenis de a alcătui loturile reprezentative numai după încheierea acestui turneu de selecție. Printre competitori am avut surpriza să întîlnim pe cîțiva care și-au făcut debutul într-o întrecere oficială cu prilejul edițiilor trecute ale „Cupei Scînteii tineretului" la tenis. Îi avem în vedere pe orădeanul **Marius Mag** și pe tîrgoviștenii **Daniel Stănescu.** Primul continuă seria victoriilor, cel de-al doilea a fost eliminat de mai experimentatul I. Iovănescu.

Din categoria surprizelor, singura înregistrată pînă acum este victoria lui M. Șovar asupra lui D. Ioanovici, la capătul unui meci strîns. Șovar a cîștigat cu 7—6, 6—4 (în turul II). **Alte rezultate (cat. 15—16 ani) :** B. Toma (Șc. sp. Constanța) — E. Hnat (T.C.B.) 4—6, 6—0, 6—2 ; M. Șovar — D. Caragață (T.C.B.) 6—4, 2—6, 6—3 ; M. Mag (Sănătatea Oradea) — D. Popa (Dinamo) 6—0, 6—1 ; **17—18 ani, (turul II) :** O. Pavel (C.S.U. Construcții) — A. Pantazopol (Tot înainte) 6—2, 6—3 ; S. Zaharia (Dinamo) — A. Scărlătescu (Metalul Tîrgoviște) 6—0, 6—0 ; **fete, 15—16 ani (turul I) :** Gabriela Szökö (Dinamo) — Cristina Cazacliu (Școala sportivă Steaua) 6—1, 6—2 ; Luminița Sălăjan („Poli" Cluj-Napoca) — Mihaela Pană (Șc. sp. Steaua) 6—1, 6—1 ; Laura Grünberg (Șc. sp. Steaua) — Mihaela Drăghici (T.C.B.) 6—0, 6—2 ; **17—18 ani :** Lunela Orășeanu (Progresul) — Maria Romanov (Tot înainte) 7—6, 6—1 ; Gabriela Dinu (Dinamo) — Sanda Proca (Galați) 4—6, 6—1, 6—0. **(I. Gv.)**

● TENISMANII TÎRGOVIȘTENI ÎN TURNEE INTERNAȚIONALE. Cîțiva jucători de la Metalul Tîrgoviște s-au înapoiat recent, de la un turneu internațional organizat în Tunisia. Cele mai bune rezultate le-a obținut **Daniel Stănescu** care, în afara victoriilor în fața a trei reprezentanți ai țării gazdă, l-a întrecut și pe campionul de juniori al acestei țări, **Aziz Zouhir.** Stănescu a cîștigat cu 7—5, 4—6, 6—4, 4—6, 6—3. **(Mișu AVANU** — coresp.)

O NOUTATE LA „DUMINICA SPORTIVĂ"

„Duminica sportivă" s-a încheiat neașteptat — dar nu neplăcut — cu un lung reportaj despre campioana noastră de rugby, Farul. Și echipa și rugbyul meritau un asemenea omagiu, chiar dacă nu impecabil pe toată întinderea sa. Telesportul, totuși, nu ne-a obișnuit cu asemenea eseuri.

Emisiunile noastre sportive sînt mult prea legate de rezultatele stricte, de o oglindire imediată și nu prea complicată a realității. Ele depășesc rareori stadiul competițional al sportului. Avem rezultate, avem imagini — mai mișcate sau mai statice — ale multor meciuri, avem chipuri, clasamente, ba chiar aceste somptuoase retrospective semnate de Cristian Țopescu. Totuși, analiza, anchetele, discuțiile de idei — s-a isprăvit, cred de mult cu prejudecata că sportul nu are idei ci doar mușchi ! — lipsesc. Telesportul nostru se avîntă prea puțin pe tărîmuri necunoscute, cum o fac nu o dată alte emisiuni pline de viață și aplomb ca aceea a satului sau a economicului. O anumită rutină pîndește structura și conținutul rubricilor de sport. O anumită comoditate. O anumită lipsă de fantezie. Toate acestea se văd mai clar cînd nu avem fotbal, iarna, cînd noi pe lîngă mama stînd, de mult uităram jocul... Dar n-ar fi fost oare pasionantă o dezbatere cu antrenorii recentei conferințe fotbalistice ? Nu cred că sînt singurul interesat de un „față-n-față" Covaci — Țopescu, Angelo — Bădescu, Motroc — Groman... Vedem tot anul antrenorii perpelindu-se, muți, pe banca lor, între două faze la poartă — de ce n-avem prilejul să-i vedem confesîndu-se, vorbind, analizînd, în liniștea studioului ?

Telesportul nostru e încă prea puțin meditativ și analitic. El e harnic în „oglindire" dar timid în intervenții și firav în „atac". Cunosc antrenori înțelepți care ar putea să ne spună și altceva decît comentarea unui rezultat „la zi". Cunosc jucători inteligenți — o, nu numai de fotbal... — care sînt capabili să depășească o fotogenie festivă sau o „declarație totdeauna prea optimistă. Știu activiști sportivi modești dar foarte slobozi la minte, care se pot înălța la o idee ceva mai largă decît cancanul, vorba piezișă, aluzia rea, atît de cultivate de unii chibiți „competenți" nevoie mare. Telesportul nostru — nu mai subliniez cît de îndrăgit — ar putea risipi, prin interviuri bine gîndite și sincere, multe idei poluante. El ar putea — printr-un efort al inteligenței și al realei competențe — să consolideze o nouă morală sportivă. O întreagă lume a sportutului românesc — mai profundă decît un clasament, mai vibrantă decît un scor — așteaptă să fie descoperită spectaculos și „sufletist" de teleaștii noștri, nu numai duminica, nu numai în minutele meciurilor, nu doar în arenă sau cabină, deși să acceptăm că nici cabina n-ar fi rău s-o vedem...

Revenind la povestea rugbystică, onestă în intenții, entuziastă în elan, nu pot să nu remarc tonul ei foarte idilic și nu o dată superficial. Ea avea ceva de pliant turistic ilustrat cu acel lirism excesiv în care mulți înecă poezia rugbyului. Jucătorii erau fotografiați prea elegant. Toți pozau prea mult. Comentatorul vorbea mult și ajungea la „gestul gîndului devenit pleonasm al materiei..." (!?) Rugbyul mi se pare mai simplu și mai adînc. Dar, repet, ideea unor tele-eseuri sportive e prea prețioasă pentru a ne descuraja de la primul avînt, fie el imperfect.

BELPHEGOR

TELE cronica

PE MICUL ECRAN

SÎMBĂTĂ 15 IANUARIE : ora 16,20: **Rugby:** Țara Galilor — Irlanda în „Turneul celor 5 națiuni". (Transmisiune directă de la Cardiff); ora 23,15: **Baschet masculin:** Spartak Brno — Real Madrid în „Cupa Campionilor Europeni" (repriza a II-a) (Înregistrare de la Brno).

DUMINICĂ 16 IANUARIE: ora 16,00: **Volei masculin:** Steaua — Plomien Sosnowiec, meci retur în „Cupa Cupelor". (Transmisiune directă de la sala Floreasca); ora 22,45: **Volei masculin:** Dinamo București — S.K. Leipzig, meci retur în „Cupa Campionilor Europeni". (Înregistrare de la sala Dinamo).

MIERCURI 19 IANUARIE: ora 18,00: **Baschet masculin:** Steaua — Juventud Badalona în „Cupa Cupelor". (Transmisiune directă de la sala Floreasca).

PATINAJUL ÎN ACTUALITATE

Dacă zăpada se lasă așteptată, înghețul din ultima perioadă de timp oferă amatorilor bucuria alunecării pe luciul patinoarelor. Zeci de mii de tineri se inițiază în tainele acestui sport, în timp ce consacrații se pregătesc să participe la concursurile programate în săptămînile imediat următoare. Legat de această intensă activitate, iată cîteva aspecte și unele probleme ale acestui sport.

DIN NOU LA „EUROPENE"

Ultimele concursuri internaționale au dovedit că Doina Mitricică este în formă bună și că participarea ei la „europenele" de la Helsinki poate aduce, în sfîrșit, o confirmare oficială a clasei tinerei noastre patinatoare. O plăcută surpriză a constituit-o victoria și mai ales modul cum a evoluat Leonardo Azolla la recentul concurs dotat cu „Cupa 30 Decembrie". Patinatorul brașovean și bucureștenii A. Bulete și A. Vasile au avut darul să înfrumusețeze proba băieților. Cît privește „noul val" al patinajului nostru artistic, valoarea acestuia o vom putea aprecia cu ocazia actualelor concursuri de la Meircurea Ciuc.

LA PATINAJ ARTISTIC, CA LA GIMNASTICĂ...

Pentru atingerea marii performanțe patinajul artistic cere, ca și gimnastica, o colaborare strînsă între antrenor, specialistul coregraf și cei care se ocupă de muzică. Cluburile bucureștene cu secții de patinaj ar putea asigura o pregătire complexă a sportivilor lor, prin aceea că dispun și de secții de gimnastică artistică, la care funcționează maeștri cu calificare. Din păcate însă, nici unul dintre antrenorii de la Șc. sp. nr. 2, C.S. Școlar și I.E.F.S. nu se gîndesc să apeleze serviciile colegilor de la gimnastică, al căror aport în pregătirea artistică a programelor patinatorilor ar fi de mare folos.

PUȚINĂ BUNĂVOINȚĂ

Patinatorii avasați nu pot fi instruiți decît la o parte dintre probele cerute în cadrul competițiilor de patinaj, pentru bunul motiv că, fiind și elevi, unii frecventează școala dimineața, iar alții după-amiază. Or, la patinoarul „23 August" nu se pot exersa dimineața decît figurile obligatorii, iar figurile libere după-amiază. Motivul ? Stația de radioficare, care transmite muzica nu funcționează decît după-amiază ! Iată o deficiență care s-ar putea remedia doar cu puțină bunăvoință.

prof. C. MORȚUN

AU SECAT IZVOARELE SCHIULUI PRAHOVEAN?

Sînt cunoscute generațiile succesive de campioni pe care Sinaia, Bușteniul și Azuga le-au dat în toate ramurile schiului : fond, alpine, biatlon. Nume ca Bucur Marinaș, Filică Pascu, Costică Ciocoiu, Marin Niculescu, Cornel Tăbăraș, Nicolae Burchi (Sinaia), Manole Aldescu, Constantin Enache, Gheorghe Drăguș, Ștelian Drăguș, Petre Dinu, Nicolae Pandrea, Ioan Secui, Gheorghe Voiculescu (Bușteni), Vasile Bunea, Gheorghe Cincu, frații Zangor (Azuga), pentru a cita numai cîțiva din generațiile mai depărtate se confundă cu pionieratul, cu înseși tradiția și istoria acestui sport pe Valea Prahovei. Alți numeroși schiori i-au urmat, continuînd peste timp tradiția și entuziasmul înaintașilor. Amintim pe Dan Cristea, Gheorghe Vulpe, Cornel Mandros, Gheorghe Voicu și alți protagoniști ai disciplinelor sportive de iarnă. Adevărul este că dintotdeauna Prahova a constituit rivalitatea cea mai de temut, punctul de referință și de emulație sportivă cu celălalt mare „bazin" al sporturilor de iarnă — Brașovul, cu satele submontane din țara Bîrsei.

Firesc ar fi fost ca această tradiție, susținută prin structuri organizatorice corespunzătoare, să se continue, să se întărească și stacheta performanțelor să se ridice mereu, spre gloria sportului românesc. Iată însă că, de cîțiva ani, activitatea schiului pe plaiurile prahovene lîncezește. Rînd pe rînd, structurile organizatorice (cluburi, asociații) cu secții pentru una sau mai multe din disciplinele schiului — la Azuga, Bușteni și Sinaia — s-au subțiat, au dispărut, sînt pe cale de dispariție, sau își continuă o existență formală. O parte din antrenorii și tehnicienii care dobîndiseră o substanțială experiență (și sosise momentul s-o transmită și altora) au fost îndrumați în alte direcții sau încadrați temporar la centre de inițiere, pe perioade scurte și cu condiții destul de grele. Ar trebui, astfel, să cităm A.S. Unirea Azuga (antrenor Elena Zangor), Caraimanul Bușteni (antrenori, prin rotație, la secții Mircea Enache, Dumitru Enache, Petre Dinu, Aurel Albert), sau C.S.O. Sinaia, secția de schi alpin (antrenor Cornel Tăbăraș). Ultima, desființată în fapt chiar în această iarnă, așteaptă numai rezolvarea dilemei : cine să dea decizia de desființare ? Clubul, C.J.E.F.S. Prahova sau FRSB ? Pe de altă parte, aceeași secție s-a dotat cu schiuri, bocanci și echipament chiar în luna decembrie 1976. Comisia județeană de schi Prahova (cu sediul la Sinaia) mai ființează doar cu numele, iar majoritatea membrilor și arbitrilor fie că au renunțat, fie că se preocupă exclusiv de bob și sanie. Astfel s-a autodizolvat o activitate și o comisie puternice pînă nu de mult. În Sinaia (și se poate vorbi de același lucru și în celelalte localități) situația a fost alimentată și de dispute (uneori neprincipiale) pentru sportivi (cu Școala sportivă) și chiar inter-cluburi, cea mai veche, dintre Caraimanul Bușteni și C.S.O. Sinaia. Însăși organizarea unei competiții (recrutarea de arbitri calificați) în Bucegi a devenit o problemă, punînd sub semnul îndoielii desfășurarea regulamentară și la timp a întrecerilor. Ne întrebăm cum a fost posibil, cum e posibilă o atare situație cînd, se știe, cei mai numeroși iubitori și susținători ai schiului sînt pe Valea Prahovei ? Explicația rezidă în neclaritatea atribuțiilor (C.S.O. Sinaia este consiliu orășenesc și comisie județeană de schi), în dezorganizarea în timp a unor structuri, foarte bine conturate, avînd (altădată) subvenții departamentale corespunzătoare, obiective de performanță etc.

Iată de ce sugerăm C.J.E.F.S. Prahova o analiză amănunțită (poate chiar la apropiata plenară) a situației schiului, a cluburilor și asociațiilor (cu participarea factorilor cu atribuții din județ și a F.R.S.B.), reorganizarea comisiei de schi Prahova și alte măsuri care se impun. Și F.R.S.B. trebuie să manifeste mai multă fermitate în susținerea unităților de bază ale activității sale. A sta pasivi, neutri ar însemna să lăsăm să dispară — sau să nu se realizeze pe măsura condițiilor create — un „bazin" cu vechi tradiții de performanță în sporturile de iarnă.

B. MIHAI

ALTE DIVIZIONARE B AU ÎNCEPUT PREGĂTIRILE

FOTBAL

OLIMPIA SATU MARE — LA IZVOARELE. La sfîrșitul săptămînii trecute, lotul sătmărean a efectuat un riguros control medical, soldat cu constatarea unor indici fiziologici corespunzători. De la 10 ianuarie, Olimpia parcurge perioada de readaptare la efort, efectuînd cîte două antrenamente zilnic, afară și în sală, conform indicațiilor federației de specialitate. Cu începere de la 23 ianuarie, fotbaliștii sătmăreni se vor deplasa în stațiunea Izvoarele, din județul Maramureș, unde vor sta pînă la 5 februarie, perioadă în care vor pune un deosebit accent pe factorul fizic. La 6 februarie, ei vor disputa la Satu Mare primul joc amical din suita partidelor planificate pentru cristalizarea și omogenizarea formației de bază.

C.F.R. TIMIȘOARA SE PREGĂTEȘTE ÎN LOCALITATE. Primul antrenament a avut loc la 9 ianuarie, pe stadionul C.F.R. **„Am considerat necesar** — afirmă antrenorul echipei, **Ion Ionescu — ca în această primă etapă să efectuez cu elevii mei ședințe de instruire de durată și intensitate maximă. Încercăm să atingem o pregătire fizică corespunzătoare în scurta perioadă care ne desparte de data de 20 ianuarie, cînd vom primi vizita lotului reprezentativ, cu care vom susține un joc-test".** Feroviarii vor rămîne întreaga perioadă precompetițională la Timișoara. De la începutul lunii februarie, formația timișoreană are în program mai multe jocuri de verificare, printre care la 6 februarie și o partidă amicală internațională cu echipa Diósgyör, din Ungaria.

F.C. BRĂILA A PROMOVAT TREI JUNIORI. Preocupată de a avea o evoluție bună în returul campionatului, formația brăileană și-a reluat pregătirile de la data de 10 ianuarie, sub conducerea antrenorului **N. Tătaru.** După obișnuita vizită medicală, lotul va face antrenamente în localitate pînă la 23 ianuarie. Între 23 ianuarie și 7 februarie, echipa se va deplasa la Slănic Moldova, unde va efectua o pregătire centralizată cu accent pe realizarea unei pregătiri fizice superioare. Revenirea la Brăila este prevăzută pentru 8 februarie, cînd va urma o suită de jocuri de verificare. În lotul echipei au fost promovați de la propria formație de juniori **Staicu, Panțuru** și **Petrache. (N. COSTIN,** coresp.)

CEAHLĂUL PIATRA NEAMȚ PLEACĂ LA BORSEC. Pînă la 20 ianuarie, Ceahlăul se pregătește la Piatra Neamț, sub conducerea antrenorului **Alex. Constantinescu.** Apoi, timp de două săptămîni, echipa va pleca în stațiunea Borsec, unde antrenamentele vor avea un conținut pur fizic. După satisfacerea stagiului militar, au revenit la formație jucătorii **Munteanu** și **Giroveanu.** Alt nume nou : **Constantinescu,** de la divizionara C, I.T.A. Piatra Neamț.

GLORIA BISTRIȚA VA EFECTUA UN TURNEU ÎN JUDEȚUL PRAHOVA. După primele două etape ale perioadei pregătitoare — prima la Bistrița, între 8 și 26 ianuarie, a doua la Sîngeorz Băi, între 27 ianuarie și 13 februarie — formația antrenată de **Virgil Blujdea** va susține mai multe jocuri de verificare. De la 15 februarie, Gloria va efectua un turneu de mai multe jocuri în județul Prahova, cu care prilej va întîlni echipe din Diviziile B și C.

TEHNOMETAL : ANTRENAMENTE ÎN... PARCUL BĂLCESCU. Echipa bucureșteană, neavînd la dispoziție un teren propriu își desfășoară primele antrenamente din acest an pe aleile parcului Bălcescu ! Conducerea tehnică — **I. Unguroiu** și **P. Manta** — va continua pregătirea în Capitală pînă la 25 ianuarie, după care echipa va pleca, pentru o perioadă de două săptămîni, la Bușteni. De la 5 februarie vor începe jocurile de verificare cu Steaua, Dinamo, Progresul, Metalul, Voința, Autobuzul, Unirea Tricolor și alte echipe bucureștene. **(N. TOKACEK).**

RAPID ARAD : PREGĂTIRE CENTRALIZATĂ LA MONEASA. Arădenii au luat startul pregătirilor la 10 ianuarie sub conducerea antrenorilor **T. Jurcă** și **P. Schweilinger.** După o săptămînă în care antrenamentele se vor desfășura în localitate, feroviarii se deplasează în stațiunea **Moneasa** în vederea creșterii capacității de efort. Jucătorul **Baruga** a plecat să-și satisfacă stagiul militar. Printre jocurile de verificare amintim pe cele cu divizionarele C din Arad, Gloria, Constructorul și Strungul, cu U.M.T. și C.F.R. Timișoara, cu U.T.A. și F.C.M. Reșița. **(P. SODINCA** — coresp.)

După ce v-am prezentat aspecte de la antrenamentele celorlalte patru divizionare A din București, iată și o secvență din pregătirile Sportului studențesc, *realizată ieri pe stadionul Politehnica.* Foto : V. BAGEAC

Pe teme actuale

ÎN SCRIPTE 2078 ANTRENORI, PE TEREN ÎNSĂ... MAI PUȚIN DE JUMĂTATE!

Potrivit datelor comunicate de F.R.F., cu ocazia recentei consfătuiri a antrenorilor divizionari de la Snagov, în evidența Colegiului central de specialitate figurează, în prezent, un număr total de 2 078 antrenori. Raportat la anii precedenți, acest număr este superior cu 95 față de 1975, cu 193 față de 1974, cu 347 față de 1973 și cu 732 în comparație cu 1967. **În ultimul deceniu, așadar, efectivul antrenorilor din țara noastră a înregistrat un spor de aproximativ 35 la sută,** ceea ce — trebuie să recunoaștem — înseamnă ceva, mai ales dacă ținem seamă de faptul că din 1965 nu au mai fost organizate cursuri speciale pentru obținerea calificării în această profesie.

Avem, deci, la această oră, 2 078 antrenori, cifră care, la drept vorbind, ar satisface în bună măsură nevoile de pregătire ale celor aproximativ 100 000 de jucători legitimați în fotbalul nostru. Aceasta dacă, bineînțeles, toți sau aproape toți cei 2 078 antrenori ar fi cuprinși în sfera procesului instructiv-educativ la toate eșaloanele competiționale. În realitate, mai mult de jumătate — aproape 60% — din totalul celor 2 078 antrenori sînt antrenori numai... pe hîrtie. În sprijinul unei asemenea afirmații avem la îndemînă tot date din cea mai recentă evidență a F.R.F. : 868 antrenori retribuiți (321 cu normă întreagă și 547 plătiți cu ora), alți 470 fără activitate practică, însă care apar în scriptele comisiilor județene de fotbal și încă 740 simpli posesori ai unor carnete, care... permit libera intrare la meciuri. Iată, deci, cum din cei 2 078 antrenori doar 868 (aproximativ 41%) lucrează efectiv și, ca să fim și mai exacți, numărul acestora ar trebui redus la 321 (15%!) considerîndu-i, firesc, am spune, numai pe aceia retribuiți CU NORMA ÎNTREAGĂ, adică pe cei cu regim de muncă permanent în domeniul instruirii fotbalistice.

Dar să nu ne oprim aici cu interpretarea unor elemente de evidență, ci să încercăm a merge ceva mai departe. Așa, bunăoară, analizînd, din punct de vedere calitativ, cifra globală a celor 2 078 de antrenori vom constata că un număr foarte redus dintre aceștia, 338 (cam 16%!), sînt posesori ai unor categorii de calificare superioară, în vreme ce restul sau mai bine-zis **imensa majoritate a antrenorilor (1 740) se mențin în limitele categoriilor a III-a și a IV-a de clasificare.** Ceea ce, teoretic, înseamnă o compoziție valorică inferioară a corpului de tehnicieni ai fotbalului nostru, privit în ansamblu.

Dacă așa stau lucrurile, de ce ne-am mai mira că instruirea în cadrul echipelor, la toate eșaloanele și în special la cele divizionare, este sub nivelul cerințelor, că producția centrelor de copii și juniori este necorespunzătoare cantitativ și calitativ, că fotbalul românesc este, așa cum este, de la o vreme încoace ?!

Apreciind eforturile F.R.F. pentru întocmirea unei evidențe clare și stabilirea unui cadru strict regulamentar pentru munca în viitor a antrenorilor — deocamdată a celor din eșalonul divizionar — considerăm că a sosit momentul unor măsuri eficiente, ca de pildă aceea **a revizuirii întregului corp de antrenori.** Cu acest prilej, urmează a se preciza CINE anume muncește efectiv în domeniul fotbalului, CÎT și CUM muncește. În funcție de datele obținute în urma acestei ample, dar foarte necesare operațiuni, s-ar putea trece la realizarea unui **program de acțiune** care să cuprindă completarea eșalonată a efectivului de antrenori și ridicarea calificării acestora.

Asemenea măsuri, coroborate cu cele privind stabilitatea antrenorilor, perfecționarea periodică a pregătirii lor de specialitate și stimularea celor mai harnici, vor contribui — sîntem siguri — la o reală afirmare a unei profesiuni de care depinde în foarte mare măsură însuși mersul înainte al fotbalului nostru.

Mihai IONESCU

UN LOT LĂRGIT DE JUNIORI LA RÎȘNOV

Începînd de miercuri, un lot lărgit de juniori se află în pregătire la Rîșnov. Iată jucătorii care s-au aliniat la startul pregătirilor din acest an, sub îndrumarea antrenorilor *Constantin Ardeleanu, Eugen Banciu* și *Bujor Hălmăgeanu* (medic — *M. Georgescu*) :

Gh. Mîndrilă și C. Solomon (S.C. Bacău), E. Hirmler (U.T.A.), M. Coraș (Rapid Arad), Gh. Crăciun (St. roșu Brașov), D. Gall, M. Ogrean și L. Simo (A.S.A. Tg. Mureș), C. Orac (F.C.M. Galați), C. Ignat și D. Tararache (F.C. Constanța), Fl. Pop și I. Dobrotă („U". Cluj-Napoca), A. Goia (Olimpia Satu Mare), M. Cernescu (Politehnica Iași), I. Moldovan și V. Coman (C.F.R. Cluj-Napoca), I. Strîjan (Tractorul Brașov), M. Istrate (F.C. Argeș), D. Nicșa și I. Petcu (Corvinul Hunedoara), M. Rupp și A. Tornoreanu (Politehnica Timișoara), T. Horvath și A. Kiss (F.C. Bihor), S. Mihalache (Prahova Ploiești), G. Mușat (Celuloza Călărași), A. Iliescu (Progresul București), Șt. Popa. E. Iordache și Gh. Lascu (Steaua), Fl. Ivănescu și Cr. Zalupca (Rapid București), V. Manea (Dinamo București), Gh. Ioniță (Voința București) și L. Ciobanu (Universitatea Craiova).

Pregătirile la Rîșnov se vor încheia la 27 ianuarie.

DEZVOLTAREA ACTIVITĂȚII DE EDUCAȚIE FIZICĂ

(Urmare din pag. 1)

pedagogic orădean și cu cadrele medicale — se practică cu regularitate gimnastica la locul de muncă, cei peste 27 000 de angajați angrenați în această activitate fiind îndrumați de 400 de instructori voluntari. Rezultatele sînt dintre cele mai eficiente : revenirea la greutatea normală a celor cu tendințe de obezitate, stabilizarea tensiunii arteriale și creșterea, cu 3—5 procente, a productivității muncii. Astfel de urmări se pot constata, după opinia doctoriței **Cornelia Ionescu,** și la Întreprinderea de confecții din Brăila. Preocupare susținută pentru introducerea gimnasticii la locul de muncă se manifestă și în Capitală, precum și în județele Arad, Botoșani, Iași și altele.

Din păcate, nu aceleași constatări le-am putut face în județe ca Prahova, Constanța, Tulcea și altele. Organizațiile sindicale de aici se plîng de lipsă de înțelegere în introducerea gimnasticii din partea unor conducători administrative. Practic, însă, am constatat că nici un director de unitate economică nu respinge ideea de a se introduce gimnastica în unitatea pe care o conduce !

În Capitală, la căminul de nefamiliști de la Colentina al I.T.B. practicarea GIMNASTICII DE ÎNVIORARE, în fiecare dimineață, de către tinerii care locuiesc aici, a devenit de mult o obișnuință. Lăcătușul **Milică Ailoaie** ne spunea : **„La început nu toți cei care stau în acest cămin au acceptat să fie alături de noi, dimineața, cînd făceam gimnastică. Apoi s-au convins și acum facem gimnastică, și parcă o facem de cînd lumea, așa ne-am obișnuit cu ea. Mai mult, vară sau iarnă, ne înviorăm făcînd gimnastică afară, și numai cînd plouă intrăm în camere".** Cuvinte asemănătoare ne-au spus și strungarul **Nicolae Ilinoiu,** precum și lăcătușii **Anghel Răducanu** și **Constantin Pavel.** Oare în cămine de nefamiliști ale multor întreprinderi din Capitală, din Iași, Constanța și Botoșani — pentru a ne opri aici cu exemplele — nu s-ar putea extinde practicarea gimnasticii de înviorare ? Credem că DA, cu condiția, însă, ca și organizațiile U.T.C., alături de cele sindicale, să militeze pentru această formă simplă de practicare a exercițiului fizic.

Interesante ni se par inițiativele consiliilor municipale și orășenești ale sindicatelor din Oradea, Pitești și Vaslui de a organiza, în impunătoarele clădiri ale caselor de cultură ale sindicatelor, CENTRE DE GIMNASTICĂ DE ÎNTREȚINERE. Contra unei sume destul de modeste, 160 de tinere din municipiul Oradea, de exemplu, frecventează de trei ori pe săptămînă centrul de gimnastică ce funcționează sub supravegherea unor cadre de specialitate. Amintim, de asemenea, că un astfel de centru de gimnastică de întreținere funcționează chiar în incinta Întreprinderii de ciorapi din Sebeș, județul Alba.

Sinteză a educației fizice organizate

După cum se știe, ca urmare a Hotărîrii Plenarei C.C. al P.C.R. din februarie-martie 1973, în țara noastră s-a instituit complexul polisportiv „SPORT ȘI SĂNĂTATE", ca mijloc important de cuprindere a maselor în practicarea organizată a exercițiilor fizice. Această amplă acțiune — ca și alte două : „AMICII DRUMEȚIEI" și „ÎNOTUL PENTRU TOȚI" — a găsit un ecou favorabil în întreaga țară. S-au constituit numeroase centre de pregătire și trecere a normelor. În București, precum și în alte localități cum ar fi Slobozia, Brăila, Craiova, Buzău, Timișoara, Focșani, Călărași etc. tinerii veniți să-și treacă normele pentru a intra în posesia diplomelor găsesc asistență de specialitate și, în multe cazuri, și materialele și echipamentul de care au nevoie. Asociația sportivă I.T.B. obișnuiește ca, periodic, să înmîneze în cadru festiv diplomele, ceea ce, fapt dovedit, are urmări propagandistice foarte bune, trezind ambiții și dorința de întrecere.

● **DUMITRU PĂDURE,** președintele comitetului sindicatului la Întreprinderea „23 August" din Capitală : *„Educația fizică și activitatea sportivă de masă se bucură de o bună apreciere în rîndul muncitorilor de la noi. După părerea mea, ea este cu atît mai valoroasă pentru sănătatea oamenilor, cu cît este mai susținută și, evident, mai bine organizată. Iată de ce în centrul atenției noastre se află formele simple și larg accesibile, cum sînt turismul și excursiile, gimnastica la locul de muncă, complexul „Sport și sănătate" — toate organizate prin intermediul cercurilor sportive din secții și ateliere. Pentru a stimula participarea la aceste acțiuni, noi le-am introdus drept criterii de apreciere a întregii activități sportive și cultural-educative, la sfîrșitul fiecărui an alcătuindu-se un clasament în acest sens".*

● Dr. **OVIDIU PETRESCU,** specialist în medicină fizică-recuperatorie la Centrul de medicină sportivă din București : *„Ce se poate spune despre educația fizică ? Multe ! În primul rînd că aceasta favorizează o dezvoltare normală a întregului organism, că prin exercițiu fizic se mărește rezistența la efort, iar organismul se îmbolnăvește mai greu. Asociată cu factori naturali, cum ar fi cure la mare, la munte, precum și în zone de pădure, educația fizică menține permanent o capacitate crescută a aparatului locomotor, a celui cardiovascular. Dar cel mai important este faptul că practicarea unor exerciții fizice bine alese, menținîndu-se riguros continuitatea, are influențe tonice asupra sistemului nervos, iar gimnastica — fapt recunoscut — are un mare rol terapeutic".*

ÎN SEZONUL ALB

ÎNTREPRINDEREA DE TURISM, HOTELURI ȘI RESTAURANTE BUCUREȘTI

VĂ INVITĂ

● ÎN EXCURSII pentru practicarea sporturilor de iarnă

● ÎN STAȚIUNI DE ODIHNĂ ȘI TRATAMENT pentru petrecerea concediilor și refacerea sănătății

● CONFORT SUPERIOR ● SERVICII DE CALITATE ● TRATAMENT SPECIALIZAT

AVANTAJE :

● TARIFE SUBSTANȚIAL REDUSE LA CAZARE ȘI MASĂ.
● 50% REDUCERE LA TRANSPORT.
● EVITAREA AGLOMERAȚIEI DIN SEZONUL CALD.

Filialele din B-dul N. Bălcescu nr. 35 și B-dul Republicii nr. 4 și 68 vă stau zilnic la dispoziție între orele 8,00–20,00 (simbătă 9,00–13,00).

REȚINEȚI TELEFOANELE : 15.74.11 — 14.72.08 — 14.08.00

ARBITRAJUL ȘI NOUL SEZON

● Simbătă se deschide seria acțiunilor de instruire și perfecționare pentru arbitrii din loturile divizionare B și C ● 363 de candidați la examenul pentru obținerea categoriei I ● „Cavalerii fluierului" din Divizia A se întîlnesc la 19 februarie, iar președinții colegiilor județene la 27 februarie

Pregătirea noului sezon competițional preocupă îndeaproape F.R.F. și Colegiul central al arbitrilor. Organizarea mai multor acțiuni menite să asigure „cavalerilor fluierului" de la toate eșaloanele o instruire eficace în aceste săptămîni de pauză competițională, ca și cele privind asigurarea obținerii de calificări superioare, sînt pe primul plan, în paralel cu pregătirea practică, antrenamentele în grup, care au început și ele să fie programate de colegiile județene și orășenești.

Să vedem acum în ce mod se vor desfășura acțiunile de instruire, perfecționare și calificare al căror program l-am anunțat în coloanele ziarului nostru. **Etapa I a acestui program, ca s-o numim așa, privește sesiunea de examene pentru obținerea categoriei I în arbitraj și consfătuirile cu arbitrii din loturile divizionare B și C.** Examenele pentru obținerea categoriei I încep sîmbătă, la Sibiu, unde 90 de candidați care au întrunit condițiile de prezentare vor susține proba scrisă. Pe întreaga țară, numărul candidaților se ridică la 363. După examenul de categoria I va începe consfătuirea arbitrilor din loturile divizionare B și C din județul Sibiu și din județele limitrofe. Toate aceste consfătuiri, ca și examenul pentru gradul I, se vor desfășura sub controlul și îndrumarea aceluiași colectiv de referenți și examinatori. Iată programul-tip, cu subiectele care vor fi prezentate și numele celor ce le vor susține, în cele patru consfătuiri (15—16 ianuarie la Sibiu ; 22—23 ianuarie la Craiova ; 29—30 ianuarie la Bacău ; 5—6 februarie la București) : **„Uniformitatea interpretării regulilor de joc"** (Grigore Bîrsan), **„Deciziile interpretative ale International Board"** (Cornel Nițescu), **„Colaborarea arbitrului principal cu arbitrii de linie"** (Alexandru Ene), **„Erori de arbitraj la executarea loviturilor libere și de la 11 metri"** (Octavian Comșa), **„Curmarea jocului brutal"** (Emil Vlaiculescu), **„Recomandări practice pentru arbitri"** (George Gherghe).

În zilele de 19 și 20 februarie, Bucureștiul va găzdui consfătuirea arbitrilor din cea mai înaltă categorie, lotul divizionar A, căruia i se pretinde, în viitorul sezon, o reală îmbunătățire a conducerii partidelor din campionatul nr. 1 al fotbalului nostru. Pentru această consfătuire, în afara subiectelor citate (din programul reuniunilor cu arbitrii divizionari B și C) se preconizează prezentarea și a altor referate privind probleme acute ale arbitrajului. Citățm, astfel, expunerea **„Arbitrul văzut de un jucător"** (Mircea Lucescu), filmele editate de F.I.F.A. **(„Colaborarea dintre arbitri", „Articolul XIII"** etc.). **Sugerăm Colegiului central al arbitrilor ca mai cu seamă la consfătuirea cu arbitrii din lotul divizionar A (bine ar fi ca și la celelalte consfătuiri) să fie invitați și reprezentanți ai Colegiului central al antrenorilor. Multe dintre problemele litigioase ridicate de activitatea competițională ar putea fi lămurite cu acest prilej, spre binele ambelor „părți" și — mai cu seamă — al fotbalului.**

În fine, ultima acțiune a F.R.F. și a Colegiului central al arbitrilor, privind pregătirea noului sezon, se plasează în ziua de 27 februarie, cînd, la București, se va desfășura consfătuirea cu președinții colegiilor județene de arbitri, una dintre puținele organizate pînă acum. **Ea are ca scop ca, pe baza constatărilor existente la colegiul central, dar și pe a celor colectate cu ocazia consfătuirilor pe centre și cu toate cele trei loturi de arbitri (A-B-C) să se obțină îmbunătățirea activității colegiilor județene, activitate care are încă destule deficiențe.**

LOTO — PRONOSPORT INFORMEAZĂ

CÎȘTIGURILE TRAGERII EXTRAORDINARE LOTO A REVELIONULUI DIN 1 IANUARIE 1977

FAZA I : Cat. A : 3,45 variante — autoturism „DACIA 1300", sau la alegere, „SKODA S 100" și diferența în obiecte ; Cat. B : 15,85 variante a 19.986 lei ; Cat. C : 48,60 a 6.518 lei ; Cat. D : 246,30 a 1.286 lei ; Cat. E : 694,30 a 456 lei ; Cat. F : 1.024,75 a 309 lei ; Cat. G : 5.240,20 a 100 lei. Autoturismele de la categoria A au fost obținute de: **Emil Lungescu** din Brașov și **Gheorghe Constantin** din București.

FAZA a II-a : Cat. 1 : 6,55 variante — autoturism „DACIA 1300", sau la alegere, „SKODA S 100" și diferența în obiecte ; cat. 2 : 27,50 variante a 17.925 lei ; Cat. 3 : 90,15 a 5.468 lei ; Cat. 4 : 465,65 a 1.059 lei ; Cat. 5 : 1.041,35 a 473 lei ; Cat. 6 : 1.630,90 a 302 lei ; Cat. 7 : 7.979,55 a 100 lei. Autoturismele de la categoria 1 au fost obținute de: **Vasile Florescu din Botoșani, Ezstera Deneș din com. Filia-Covasna, Mihai Dumitrașcu din Iași** și **Dorian Vieru din București.**

FAZA a III-a : Cat. M : 5,30 variante — autoturism „DACIA 1300", sau la alegere, „SKODA S 100" și diferența în obiecte ; Cat. N : 13,60 variante a 25.000 lei. sau la alegere, **o excursie la Paris** și diferența în numerar ; Cat. O : 56,85 variante a **5.000** lei, sau la alegere, una dintre excursiile în : **U.R.S.S.** sau **Turcia,** sau **„Turul Cehoslovaciei"** și diferența în numerar ; Cat. P : 6.826,30 variante a 40 lei. Autoturismele de la categoria M au revenit participanților : **Ironim Siulea din Făgăraș, Ion Gheorghe Mladen din Ploiești, Istvan Szalma din Tg. Mureș** și **B. Cecilia din București.**

CÎȘTIGURILE TRAGERII LOTO DIN 7 IANUARIE 1977

Extragerea I : cat. 2 : 3,10 variante a 15.199 lei ; cat. 3 : 14,60 a 3.227 lei ; cat. 4 : 28,45 a 1.656 lei ; cat. 5: 71,50 a 659 lei ; cat. 6: 179,40 a 263 lei. REPORT CATEGORIA 1 : 78.529 lei.

Extragerea a II-a : cat. B : 1,95 variante a 21.126 lei ; cat. C : 5,75 a 7.164 lei ; cat. D : 14,10 a 2.922 lei ; cat. E : 85,35 a 483 lei ; cat. F : 103,30 a 399 lei ; cat. X : 1.618,10 a 100 lei. REPORT CATEGORIA A : 128.085 lei.

POPASURI ÎN DIVIZIA C

I.C.I.M. BRAȘOV A CÎȘTIGAT DUELUL CU C.S.U. BRAȘOV

În seria a XI-a a Diviziei C, în care activează nu mai puțin de opt formații din județul Brașov, am asistat în toamnă la o dispută interesantă, cu dese schimbări de lideri, între formațiile din orașul de sub Tîmpa, **I.C.I.M.** (de 9 ori pe locul 1) și **C.S.U.** (de 6 ori). Cîștigînd „în deplasare" meciul derby cu C.S.U. (în etapa a XI-a), I.C.I.M. a preluat conducerea și n-a mai cedat-o, devenind pe merit lider de toamnă cu 3 puncte avans, față de a doua clasată. În ultimele jocuri, studenții brașoveni au mai pierdut cîteva puncte și, astfel, la încheierea sezonului, ei au coborît pe poziția a patra a clasamentului. Scorurile au fost, în general, strînse în această serie, ca, de pildă, în etapa a IV-a, în care șase jocuri s-au încheiat la egalitate. Au avut loc reveniri spectaculoase pe primele poziții ale clasamentului, cum au fost cele ale echipelor **Progresul Odorhei** și **Torpedo Zărnești,** care în prima jumătate a sezonului de toamnă se aflau pe la mijloc, iar la încheierea primei jumătăți s-au ridicat pe locurile 2 și, respectiv, 3.

În această serie s-a înregistrat, din păcate, cea mai gravă abatere de la sportivitate. Este vorba de meciul de la Codlea (etapa a X-a), dintre Măgura și I.C.I.M. Brașov, în care unii dintre jucătorii formației locale l-au lovit pe arbitrul meciului deoarece nu le-a convenit o decizie a acestuia, ceea ce a dus la întreruperea jocului (scorul era 1—0 pentru I.C.I.M.). Urmarea firească a acestui act huliganic a fost sancționarea severă a fotbaliștilor respectivi și scoaterea echipei din campionat. Astfel, seria a rămas cu 15 echipe, iar rezultatele meciurilor susținute de Măgura Codlea au fost anulate.

Interesant de reținut că în această serie echipele aflate în deplasare n-au reușit să cîștige decît opt meciuri și să înscrie doar 46 de goluri, din cele 216 marcate în total în cele 105 partide.

Fruntașa seriei, I.C.I.M. Brașov, are următoarea situație în clasament :

1 14 8 4 2 31—9 20 p

următoarele clasate fiind Progresul Odorhei, cu 17 p, și Torpedo Zărnești 16 p.

Echipa este antrenată de **Constantin Mateescu,** care se află la cîrma lui I.C.I.M. din 1969, sub conducerea lui promovînd în Divizia C în anul 1973. **Lotul de jucători : Balaș, Cosma — Dobre** (junior — 17 ani), **Mitu** („veteranul" lotului, 30 de ani, și căpitanul echipei), **Lupuța, Lie, Ștefan — Nica, Ghileanu, Nedelcu, Ciobanu, Cîmpeanu** (junior), **Moraru** (junior) — **Funkstein** (golgeter — a marcat în tur 10 goluri), **Ferencz, Tampa** (un atacant foarte bun — a înscris 8 goluri) și **Șerbina.** Vîrsta medie a lotului — 22 ani. Echipa brașoveană s-a mai remarcat în sezonul de toamnă și prin buna ei evoluție în **„Cupa României",** calificîndu-se pentru optimile de finală (în „16-imi" a eliminat pe cunoscuta divizionară B Olimpia Satu Mare). I.C.I.M. Brașov este o echipă robustă, cu o apărare foarte bună (a primit acasă doar trei goluri în 7 meciuri). Pe terenurile adverse, brașovenii au realizat un bilanț acceptabil (6 puncte), obținînd o victorie, patru rezultate de egalitate și suferind două înfrîngeri (la Carpați Brașov 0—1 și Torpedo Zărnești 1—3, în ultima etapă a turului)

La capitolul disciplină, I.C.I.M. Brașov constituie un exemplu, deoarece, în ultimii doi ani, n-a avut nici un jucător eliminat de pe teren. Echipa aparține de Întreprinderea de construcții industriale și montaje din Brașov, fruntașă pe ramură în întrecerea socialistă pe țară, care îi acordă tot sprijinul (director — ing. **Emil Moldovan**). I.C.I.M. are o frumoasă bază sportivă pe Calea Bucureștii.

T. RĂBȘAN

SPORTUL ÎN LUME

GIMNASTICA — SPORTUL TINERETULUI PRIN EXCELENȚĂ

O INTERESANTĂ DECLARAȚIE A CAMPIOANEI SOVIETICE NELLI KIM

MOSCOVA, 13 (Agerpres) — Într-un interviu acordat corespondentului sportiv al agenției de presă „Novosti", gimnasta sovietică **Nelli Kim** a spus printre altele: **„Evoluția în gimnastica actuală este atît de rapidă încît te vezi uneori în situația de a reconsidera totul. Astăzi, gimnastica este sportul tineretului prin excelență. Fetițe de 12—13 ani execută cu ușurință elemente foarte complicate și dificile, la care eu nu aș fi îndrăznit să mă gîndesc la acea vîrstă. Românca Nadia Comăneci este prototipul acestor copii-minune".**

„CUPA MĂRII BALTICE" LA HANDBAL

BERLIN, 13 (Agerpres) — În ziua a doua a competiției internaționale masculine de handbal „Cupa Mării Baltice", care se desfășoară în mai multe orașe din R.D. Germană, selecționata U.R.S.S., deținătoarea titlului olimpic, a învins cu scorul de 23—16 (10—8) formația Suediei. Celelalte partide disputate s-au încheiat cu următoarele rezultate: R.D. Germană I — Danemarca 20—18 (11—12); Polonia — Norvegia 27—22 (17—13); R.F. Germania — R.D. Germană II 18—14 (10—8).

În clasamentele celor două grupe preliminare conduc neînvinse, cu cîte 4 puncte, echipa U.R.S.S. (în grupa A) și prima reprezentativă a R.D. Germane (în grupa B).

PRIMELE ÎNTÎLNIRI ALE AȘILOR RACHETEI

NEW YORK, 13. — În localitatea Birmingham, din statul Alabama, au început miercuri seara întrecerile primului turneu „indoor" din cadrul celei de a VII-a ediții a Circuitului internațional de tenis W.C.T. La start se prezintă 16 dintre cei mai puternici tenismani din lume, printre care americanul **Jimmy Connors** și românul **Ilie Năstase**, primi favoriți ai întrecerii.

În primul tur — optimi de finală — **Jimmy Connors** l-a întîlnit pe tînărul tenisman englez **Buster Mottram** (21 ani), de care a dispus cu 6—3, 6—2. Alte două partide au fost cîștigate de outsideri: **Gene Mayer** l-a învins pe **Jan Kodes** cu 6—2, 6—2, iar **Cliff Drysdale** l-a eliminat pe **Tom Okker**, la scorul de 6—1, 7—5.

Printre celelalte partide din cadrul „optimilor" figurează și cea în care **Ilie Năstase** îl întîlnește pe campionul polonez **Wojtek Fibak**.

CUPELE EUROPENE LA BASCHET

RAPID – C.S. TOULON 58-48

LA PRAGA, SPARTA – I. E. F. S. 85-61 (46-24)

După Steaua, care a învins miercuri seară în Capitală echipa Forst Birra Cantu, într-un meci arbitrat bine de **D. Jaksici** (Iugoslavia) și **H. Duran** (Turcia), o altă formație românească participantă la sferturile de finală ale cupelor europene a terminat învingătoare în partida de debut în această etapă a competiției. Este vorba de formația feminină **Rapid** care, evoluînd în deplasare în compania echipei **C. S. Toulon**, a repurtat victoria cu 58—48 (30—22). Principalele realizatoare: **Gugiu 28, Cernat 9, Csikos 7.** Returul meciului va avea loc la 9 februarie la București, dar pînă atunci feroviarele vor juca cu cealaltă componentă a grupei C a Cupei „Liliana Ronchetti", Spartak Moscova (26 ianuarie la București). Prima clasată în grupă se califică pentru semifinale.

Alte rezultate: **grupa A:** T.U.S. Leverkusen (R.F.G.) — Slavia Sofia 71—66 (33—23)!; **grupa B:** Lokomotiv Sofia — Industromontaj Zagreb 60—55 (35—28).

La Praga, în sferturile de finală ale C.C.E. la fete, **Sparta** a dispus joi seară de **I.E.F.S. București** cu 85—61 (46—24). Cele mai multe puncte: **Mihalik 15, Simionescu 10, Giurea 7** pentru I.E.F.S., respectiv, **Klimesova 34, Linartova 12, Dousova 9.**

În Cupa cupelor, la băieți, s-au întîlnit, în grupa B, **Juventud Badalona** și **A. S. Villeurbanne.** Baschetbaliștii spanioli au cucerit victoria cu 100—83 (56—45). Punctele au fost înscrise de **Fernandez 19, Filba 18, Santillana 16, Buescher 15, Costello 17, Bosch 8, Margall 7** pentru Juventud, respectiv **Gilles 24, Moore 21, Vincent 10, D. Haques 8, Ph. Haques 8, Carter 4, Recoura 4, Purkhiser 4.** Clasamentul grupei: 1. Juventud 2 p, 2. **Steaua** 2 p, 3. Forst 1 p, 4. A. S. Villeurbanne 1 p.

Rezultatele din **grupa A:** Spartak Leningrad — Radnicki Belgrad 99—84 (50—39), Slavia Praga — Cinzano Milano 97—83 (41—40).

ÎNTRECERILE CICLISTE ALE ANULUI

● Printre competițiile oficiale ale F.I.A.C. se află „CURSA VICTORIEI" și „CUPA VOINȚA"

La Geneva a avut loc recent ședința Comitetului director al Federației internaționale de ciclism amator, prezidată de **Adriano Rodoni** — președintele F.I.A.C. Cu acest prilej a fost stabilit calendarul internațional oficial pentru sezonul 1977 și au fost luate o serie de măsuri, din care spicuim:

● Se va alcătui **un dosar, cu argumentația necesară, care va fi înaintat C.I.O. pentru înscrierea probelor feminine în programul viitoarelor ediții ale Jocurilor Olimpice.**

● A fost aprobat **planul de cooperare pentru anul 1977 între F.I.A.C. și Comitetul de organizare a Jocurilor Olimpice de la Moscova.**

● Comitetul director, care va fi desemnat la Congresul din Venezuela (luna august), va **desemna o comisie internațională de cicloturism care să elaboreze un regulament al acestei activități cu caracter popular.**

● Printre competițiile anului 1977, cinci (Circuitul de la Sarthe, „Turul Scoției", Atlantic City, Marele Premiu „Leul de aur" și Trofeul Jan van Erp) vor fi „open", deschise deci atît profesioniștilor cît și amatorilor. De asemenea, patru întreceri profesioniste („Turul Corsicei", Paris-Nisa, „Turul Luxemburgului" și „Premiul C.S.C.F.") vor fi deschise independenților și amatorilor.

Dintre marile întreceri cicliste incluse în calendarul oficial, amintim: campionatele Asiei (16-23 ianuarie, la Manila), „Turul Cubei" (14—27 februarie), „Tour d'Annaba" (16—21 aprilie), **„Turul Mediteraneean" — la ultimele ediții cîștigat de echipa României** (26—30 aprilie), **„Cursa Păcii", Varșovia — Berlin — Praga (8—23 mai)**, „Turul Columbiei" (24 mai — 5 iunie), „Turul Angliei" (29 mai — 11 iunie), „Turul Iugoslaviei" (26 iunie — 2 iulie), „Turul Venezuelei" (1—14 august), **campionatele mondiale de ciclism (25 august — 4 septembrie, în Venezuela)**, „Turul Poloniei" (9—18 septembrie), **„Tour de l'Avenir" (13 — 25 septembrie)**, „Turul Bulgariei" (14—25 septembrie), „Turul Turciei" (7—16 octombrie) și „Turul Mexicului" (13—19 noiembrie).

De asemenea, în calendarul F.I.A.C., se află cuprinse și **„Cursa Victoriei" (7—12 iunie)** — organizată de clubul sportiv Steaua, precum și **„Cupa Voința" (10—14 august)** — tradițională întrecere internațională organizată de Oficiul sport al UCECOM.

Printre marile și popularele întreceri de fond pe schiuri, care se organizează anual în diferite țări din Europa, un loc deosebit ocupă cursa de 50 km din munții Jizerske, *aflată acum la a 10-a ediție. La această dificilă și totuși foarte populată competiție sportivă de masă participă tineri și vîrstnici din Cehoslovacia, precum și numeroși oaspeți de peste hotare* Foto: C.T.K. — Praga

MÎINE, START ÎN TURNEUL CELOR 5 NAȚIUNI LA RUGBY

● LA CARDIFF: ȚARA GALILOR — IRLANDA, LA LONDRA: ANGLIA — SCOȚIA

Octombrie 1970. Twickenham, marele templu londonez al rugbyului, este arhiplin. 100 000 de „fans", veniți din toate colțurile Marii Britanii, se adunaseră să serbeze **centenarul rugbyului lor.** Mai exact spus, ei celebrau cea de a **100-a aniversare a creării lui Rugby Football Union,** deoarece „gestul istoric" al elevului **William Webb Ellis,** acela care „alergase cu un balon în brațe în dispretul regulilor fotbalului", atotputernice în acea epocă, se petrecuse în 1823.

Ar trebui precizat, însă, că rugbyul modern a demarat abia în 1877. Numărul jucătorilor a fost atunci redus de la 20 la 15, ei fiind așezați în teren în sistemul acceptat și astăzi, adică cu opt înainteași, doi mijlocași, patru treisferturi și un fundaș.

Ne aflăm, așadar, în plin an jubiliar: **100 de ani de rugby modern.**

La început au fost... patru

În lipsa unei întreceri cu caracter internațional, simțind însă totodată nevoia de a-și verifica puterile, britanicii au început să joace între ei, lansînd așa-numitul **Turneu al națiunilor,** competiție intrată astăzi în domeniul clasicismului sportiv. **Anglia, Irlanda, Țara Galilor** și **Scoția** se înfruntă anual încă din secolul trecut pe terenuri celebre, devenite adevărate sanctuare ale balonului oval; am numit **Twickenham** (Londra), **Arms Park** (Cardiff), **Murrayfield** (Edinburgh) și **Lansdowne Road** (Dublin). Și, totuși, așa, doar între britanici, întrecerea a părut a nu avea îndestul „sare și piper". Ea trebuia revigorată. S-a apelat atunci la francezi. Ei intraseră în arenă încă din 1906, cînd pierd în fața Angliei (35—8), apoi în 1908 — în fața Țării Galilor (36—4), un an mai tîrziu cedează și pe teren irlandez (19—8), pentru ca în 1910 să înregistreze un usturător 27—0, în compania XV-lui Scoției. Bazele turneului lărgit erau astfel puse, **1910 putînd fi socotit anul de naștere al primului Turneu al celor 5 națiuni** (pe locul întîi a terminat XV-le Angliei, pe ultimul, firește, cel al Franței, cu 0 puncte). Întrecerea era lansată...

Primele victorii ale noilor veniți au fost obținute în fața rugbyștilor scoțieni, în 1911, irlandezii au cedat abia în 1920, iar pentru a-i înfringe, în fine, pe englezi și galezi, francezii au trebuit să aștepte pînă în 1927, respectiv 1928. Cu timpul, succesele s-au împărțit, întrecerea s-a echilibrat, dar protagoniști au rămas mereu asprii reprezentanți ai ținutului miner al Țării Galilor.

Competiția a fost întreruptă de cîteva ori. Mai întîi, în anii primului război mondial (1914—1920). Apoi, un conflict grav, iscat între International Board și federația franceză în anul 1931, pe motiv că reprezentanții „cocoșului galic" ar fi viciat chipurile „legile amatorismului pur", dă o grea lovitură turneului. Începînd din 1932 francezii sînt eliminați din competiție. Reluarea va avea loc abia în 1947, cînd asperitățile se vor șterge definitiv, „turneul celor 5" reluîndu-se și desfășurîndu-se neîntrerupt pînă în zilele noastre.

Cîteva date ce ni se par interesante: prima victorie franceză la **Twickenham, 1951** (căpitan de echipă **Guy Basquet**); francezii cîștigă pentru întîia dată turneul (dar la egalitate de puncte, 6, cu Țara Galilor) abia în 1955. Așadar, după **45 de ani de așteptare!** Succesul îl reeditează în 1959 și-l mențin 3 ani în șir: 1960—1962. Este triumful echipei conduse de dr. **Lucien Mias,** căpitan de excepție al unui XV francez în care frații **Prat, Martine, Domec, Barthe** predau ștafeta nu mai puțin ilustrilor **Crauste, Moncla, Dauga, Boniface** etc. (Este măgulitor pentru rugbyștii români că tocmai această formație franceză, cvasi-invincibilă, a cedat în fața impetuozității XV-lui României, a superechipei lui **Moraru, Marinache, Demian, Irimescu** et comp., care avea să realizeze un buchet de performanțe răsunătoare între 1960 și 1963: 2 victorii la București și 2 egalități la Bayonne și la Toulouse).

Galezul Gareth Edwards — *considerat cel mai bun mijlocaș la grămadă din lume — transmite mingea către treisferturi, în fața lui* Bastiat. *(Cardiff 1976, Țara Galilor — Franța 19—13)*

Pe cînd un „Turneu de 6"?

Simbătă se dă startul în ediția '77 a Turneului: **Țara Galilor — Irlanda,** la Cardiff (meci televizat și la noi, în direct) și **Anglia — Scoția,** la Londra. Dacă în 1974 a cîștigat Irlanda, de doi ani încoace competiția este dominată din nou de XV-le din Țara Galilor, care de fiecare dată a terminat victorios. Cea mai mare concurență i-a făcut-o reprezentativa Franței. Anul trecut, de pildă, cînd galezii au realizat „marele șlem" (adică numai succese), francezii au cedat pe Arms Park (19—13).

Și în acest an înclinăm a crede că galezii vor domina, cu inegalabila lor pereche de mijlocași: **Gareth Edwards — Phill Bennet** și fundașul-buldozer **J. J. Williams.** Dar atenție, nici șansa francezilor, care de astă-dată vor juca cu galezii pe Parc des Princes, nu este de neglijat. Iar **Bastiat, Skrela, Rives, Aguirre,** cărora li se vor adăuga, probabil, **Romeu** și **Fouroux,** absenți la București, vor căuta să profite la maximum de avantajul conferit de terenul propriu, spre a se revanșa. Valoarea scoțienilor, irlandezilor, englezilor (în ultimii ani, surprinzător, mereu pe ultimul loc!) este schimbătoare, putînd oricînd duce la surprize.

Care ar fi, teoretic spus, poziția României în acest context al unui rugby „la cel mai înalt nivel"? În lipsa unor contacte cu reprezentativele britanice, singurul nostru criteriu de comparație rămîne anualul meci, din cadrul campionatului european, cu XV-le francez. Ultimul rezultat, mai ales (15—12), îi onorează pe rugbyștii noștri și socotim că în contact cu toată elita continentală ei nu ar apărea ridicoli; dimpotrivă, ar da culoare unei competiții ce tinde uneori a deveni prea stereotipă prin monotonia ei. Așadar, firească noastră întrebare: **pe cînd un turneu al celor 6 națiuni?**

Dimitrie CALLIMACHI

TELEX

ATLETISM ● La Dortmund (R.F.G.), Brigitte Kraus a cîștigat proba de 800 m cu 2:06,0. În proba masculină de 3 000 m, victoria a revenit olandezului Klaas Nicolelok — 7:59,4, urmat de belgianul Paul Thijs — 8:00,4.

CĂLĂRIE ● Federația internațională de călărie a anunțat că anul acesta campionatele europene rezervate seniorilor vor avea loc la Viena (23—26 iunie) — obstacole, St. Gallen — Elveția (31 august — 4 septembrie) — dresaj și Burghley — Anglia (19—31 august) — proba completă.

CICLISM ● După patru etape, în Turul Venezuelei continuă să conducă rutierul columbian José Jimenez, urmat de coechipierul său Plinio Casas — la 1:36 și italianul Alfonso Dalpian — la 3:15. În clasamentul general pe echipe, pe primul loc se află Columbia, urmată de formațiile Venezuelei, Italiei, U.R.S.S. și Cubei. ● Cicliștii vest-germani Wilfried Peffgen și Albert Fritz au terminat învingători în cursa de 6 zile desfășurată pe velodromul acoperit din Bremen. Pe locul secund s-a situat cuplul Patrick Sercu (Belgia)—Klaus Bugdahl (R.F.G.).

SCHI ● Slalomul uriaș desfășurat în stațiunea austriacă Kirchberg a fost cîștigat de suedezul Ingemar Stenmark, urmat de Willi Frommelt (Liechtenstein), Hans Hintersser (Austria), Phil Mahre (S.U.A.) ● La Morzine-Avoriaz (Franța), o probă masculină de slalom uriaș a fost cîștigată de elvețianul Jean-Luc Fournier, înaintea italianului Arnold Senoner.

ȘAH ● În turneul de la Belgrad s-au disputat partidele întrerupte din primele patru runde. Vadász a cîștigat la Raicevici, iar partidele Janosevici—Simici, Vadász — Abramovici și Raicovici — Marianovici s-au încheiat remiză. În clasament continuă să conducă Marianovici (Iugoslavia) cu 3 p, urmat de Tringov (Bulgaria), Vadász (Ungaria), Jansa (Cehoslovacia), Sahovici, Simici, Govedarița (toți Iugoslavia) — cîte 2½ p, Ciocîltea (România), Pidevski (Bulgaria) și Janosevici (Iugoslavia) — cîte 2 p. ● Partidele disputate în runda a 13-a a turneului de la Hastings (Anglia) s-au încheiat cu următoarele rezultate: Romanișin — Kraidman 1—0; Tarjan — Farago 1—0; Miles — Damianovici, Whitley — Kaplan, Smislov — Webb remize. Celelalte partide s-au întrerupt. Lider al clasamentului se menține marele maestru sovietic Oleg Romanișin cu 9½ p, urmat de J. Tarjan (S.U.A.) — 9 p. ● Campionatul pe echipe al Portugaliei, desfășurat în orașul Porto, a fost cîștigat de formația clubului „Sporting" cu 23 p, din 28 posibile. Pe locul doi s-a situat echipa clubului „Alehin" — 22½p.

TENIS ● În orașul La Paz, capitala Boliviei, a început un turneu cu 5 jucători, printre care și românul Ion Țiriac. În prima partidă susținută, el a fost întrecut de campionul argentinian Guillermo Vilas cu 2—6, 6—3, 7—5. Brazilianul Thomas Koch l-a învins surprinzător pe italianul Adriano Panatta, cu 5—7, 6—3, 6—3. Al cincilea participant este boliviano-nul R. Benavides ● Surprize în turneul de la Adelaida (Australia). Roscoe Tanner a fost eliminat de Tom Gorman, la scorul de 6—3, 6—4, iar Artur Ashe a pierdut la Charlie Pasarell, cu 6—7, 7—6, 3—6. În alte partide: Stockton — Stone 6—3, 7—5; Van Dillen — Case 6—4, 7—6; Stewart — Marks 6—1, 6—2.

TENIS DE MASĂ ● Echipa feminină suedeză B.T.K. Varbergs s-a calificat în finala „Cupei campionilor europeni", întrecînd în deplasare, cu scorul de 5—2, formația vest-germană S.O. Kaiserberg. Cea mai bună jucătoare a învingătoarelor a fost Ann-Christin Hellmann, care a cîștigat toate cele trei partide disputate.

MASĂ ROTUNDĂ ÎN PROBLEMELE SPORTULUI AFRICAN

KINSHASHA (Agerpres). — Uniunea ziariștilor din Zair va organiza, în ziua de 28 ianuarie, la Kinshasha, o festivitate cu prilejul premierii celor mai buni sportivi africani ai anului 1976. Cu acest prilej va avea loc și o „masă rotundă", avînd ca temă perspectivele de dezvoltare a sportului african.

DIN PRESA STRĂINĂ

...ȘI ÎN S.U.A., SOCCERUL PRIVEȘTE SPRE ȘCOLI

WORLD SOCCER

Sub semnătura corespondentului său din New York, *Paul Gardner,* revista londoneză „WORLD SOCCER" inserează în numărul său din această lună un interviu cu *Gordon Bradley,* antrenorul celei mai cunoscute echipe de fotbal din continentul nord-american, *Cosmos,* din New York, interviu dedicat stadiului actual de dezvoltare a soccerului în Statele Unite.

Antrenorul Gordon Bradley, întors recent dintr-o călătorie de lucru, de 6 săptămîni, din Europa și Brazilia, declară: *„În S.U.A. nimeni nu antrenează... antrenorii. Noi învățăm, de fapt, privind doar la propriile noastre meciuri și acestea nu ne pot aduce, firește, o prea mare experiență. Am dorit să văd ce se întîmplă în lume. De exemplu, am stat 10 zile la Bayern München, fiind cu ei în cantonament, asistînd la antrenamentele și meciurile primei echipe, ale rezervelor și copiilor, aceștia de la vîrsta de 8 ani în sus. Iată ce TREBUIE să avem și la noi. Micii fotbaliști sînt la club de cinci ori pe săptămînă, după orele de școală, timp de două ore, avînd la dispoziție toate facilitățile, antrenori de prim rang. Mi-ar place să avem așa ceva la „Cosmos", să zicem 40 de puști, în vîrstă de 10 ani, recomandați de antrenori locali și de care să mă ocup permanent. Noi vom putea procura cele necesare pregătirii, echipamentul și accesoriile, poate că vom putea asigura și transportul celor mici, dar pînă nu vom pune pe picioare această acțiune și pînă cînd nu vom ajunge să jucăm nouă sau zece luni pe an, nu ne vom putea măsura cu Brazilia, R.F.G., Argentina, cu restul lumii fotbalistice. Niciodată..."*

Și realizatorul interviului, Paul Gardner, conchide: *„Depistării tinerelor talente din colegii și școli i se afectează un timp tot mai consistent, dar rezultatele sînt încă nesemnificative".*

SCHIMBARE DE OPINIE

DEUTSCHES sportecho

Într-unul din ultimele sale numere, cotidianul sportiv berlinez *„DEUTSCHES SPORTECHO"* publică, sub titlul: „Schimbare de opinie", următoarea notă:

„La încheierea vizitei sale în Kenya, prim-ministrul Noii Zelande, Brian Talboys, a declarat, cu prilejul unei conferințe de presă, la Nairobi, că în viitor țara sa nu va mai întreține relații sportive cu Africa de Sud.

Textual, primul ministru a declarat: „După tulburările de la Soweto și absența africanilor la Jocurile Olimpice de la Montreal, opinia publică din țara noastră s-a schimbat".

Firește că guvernul neozeelandez nu va influența și nu va dirija hotărîrile organizațiilor sportive. Dar, de pe acum, s-a și înregistrat refuzul unei federații sportive neozeelandeze la o invitație primită din Africa de Sud. Premierul Talboys a adăugat: „Nădăjduiesc că în problema relațiilor cu Africa de Sud, înainte de a lua vreo decizie, federațiile noastre sportive se vor consulta cu guvernul".

FOTBAL meridiane

„MUNDIALUL" ARGENTINIAN ÎN PLINĂ PREGĂTIRE

● Șapte stadioane cu aproape 450.000 de locuri se află în construcție sau reamenajare

Cea de a XI-a ediție a Campionatului mondial de fotbal suscită de pe acum interesul publicului, interes crescînd pe măsură ce ne apropiem de data începerii competiției. Exact peste un an, la 14 ianuarie 1978, va avea loc tragerea la sorți a celor patru grupe ale turneului final, urmînd ca între 1 și 25 iunie, la Buenos Aires, Cordoba, Mendoza, Mar del Plata și Rosario să se dispute întrecerea elitei fotbalului mondial.

Pregătirile pentru marele eveniment sînt în plină desfășurare. Un organism guvernamental a fost însărcinat cu problemele de organizare și de administrație. El dispune de toate mijloacele materiale și financiare necesare pentru a edifica acest „Mundial" așteptat cu nerăbdare în această parte a lumii în care fotbalul deține de departe întîietatea în ierarhia disciplinelor sportive.

Cum am spus, lucrările — fie de construcție a noilor stadioane, fie de modernizare a celor existente — sînt în plină desfășurare și ele vor fi gata cu mult înainte de primul fluier. Chiar și repetatele comisii ale F.I.F.A. care au controlat stadiul de desfășurare a lucrărilor s-au declarat mulțumite de ritmul în care planurile sînt duse la capăt. Cele trei stadioane aflate în reconstrucție sînt închise de la mijlocul lunii decembrie, de la terminarea campionatului pe 1976. Locul jucătorilor l-au luat lucrătorii și tehnicienii. Astfel, în săptămînile și lunile ce urmează, stadionul River Plata din Buenos Aires va fi complet modernizat și dotat cu aparatura necesară transmisiilor radiofonice și de televiziune. Tribuna va fi completată și în partea în care lipsește, astfel că numărul locurilor va crește de la 80 000 la 100 000 (64 000 în picioare). Se refac vestiarele și terenul de joc, se pun la punct cabine pentru 2 200 de ziariști. Asta pentru că aici se vor disputa atît meciul inaugural, cît și finala.

Cam aceleași lucrări sînt prevăzute și la stadionul clubului Velez Sarsfield, din capitala țării. Capacitatea tribunelor va crește la 53 000 de locuri, iar gazonul va fi complet înlocuit. La Rosario (30 de minute cu avionul din capitală), stadionul local a devenit de la 15 decembrie un adevărat șantier. În final, tribunele vor primi 58 000 de spectatori. Dar este pus la punct și stadionul clubului Boca Juniors (85 000 de locuri) din Buenos Aires, pe care ar putea fi transferate — dacă cererea de bilete va fi mai mare — meciurile stabilite inițial pe Velez.

Alte trei stadioane sînt în construcție. Cel mai mare va fi cel de la Cordoba (60 de minute cu avionul). Terenul de joc este de pe acum gata, iar lucrările, în general, sînt efectuate în proporție de 45%. Urmează ca în final stadionul să aibă 53 278 de locuri. Un stadion nou (50.000 de locuri) se află în construcție și la Mendoza, lucrările fiind gata în proporție de 40%. În sfîrșit, la 50 de minute de zbor cu avionul de capitala țării se află stațiunea balneară Mar del Plata, unde se află în construcție un stadion ce va putea primi 45 240 de spectatori. Circa 800 de muncitori sînt prezenți zilnic pe fiecare din aceste șantiere.

Cu toate că nu se cunoaște componența celor patru grupe finale, peste două luni va începe vînzarea biletelor. Mai întîi sub forma unor cupoane care vor fi preschimbate în biletele propriu-zise în ajunul începerii competiției. Numai din Brazilia și-au anunțat de pe acum participarea aproape 500 000 de iubitori ai fotbalului. În total vor fi puse în vînzare 2,1 milioane bilete de intrare. S-au stabilit de pe acum orele de începere a meciurilor: 16,30 ora locală, ceea ce înseamnă în România — 21,30. Doar echipa Argentinei va juca la altă oră — 19,00 — pentru a nu concura celelalte partide.

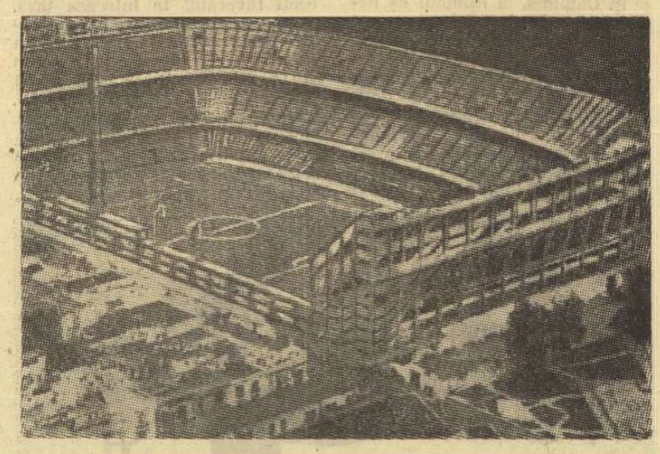

Stadionul Boca Juniors din Buenos Aires

Redacția și administrația: București, str. V. Conta 16, tel. centrală 11.10.05; secția coresp. 11.51.09; interurban 437; telex: 10 350 romsp r. Tiparul: I. P. „Informația" 10 363. Pentru străinătate, abonamente prin ILEXIM. Departamentul export-import presă. P.O. Box 136—137, telex 11226, București str. 13 Decembrie nr. 3.

R. 1. 2. 3. 4.

PROLETARI DIN TOATE ȚĂRILE, UNIȚI-VĂ!

Sportul

ZIAR AL CONSILIULUI NAȚIONAL PENTRU EDUCAȚIE FIZICĂ ȘI SPORT

ANUL XXXIII – Nr. 8451 — 4 PAGINI – 30 BANI — SÎMBĂTĂ 15 IANUARIE 1977

ASEARĂ ÎN C.M. UNIVERSITAR, O FRUMOASĂ VICTORIE ASUPRA POLONIEI (25-22)

ECHIPA DE HANDBAL A ROMÂNIEI, CALIFICATĂ ÎN FINALA COMPETIȚIEI

TARNOW, 14 (prin telefon). — Sala din localitate a fost vineri seara mai plină ca niciodată în ultimele zile. Interesul amatorilor de sport polonezi era pe deplin justificat, dacă ne gîndim că în această seară urmau să se întîlnească, într-un palpitant derby al seriei B a campionatului mondial universitar de handbal, selecționatele României și Poloniei, ambele neînvinse încă în această competiție.

Meciul a fost deosebit de frumos, palpitant, deschis, cu foarte multe faze care au încîntat pe cei prezenți. În cele din urmă, jucînd mai bine decît în celelalte confruntări, handbaliștii români au realizat o victorie de prestigiu, învingînd pe teren propriu redutabila selecționată studențească a Poloniei cu 25—22 (12—10). Reprezentativa țării noastre s-a impus clar, fiind superioară în apărare, unde toți jucătorii s-au mișcat mult, repliindu-se la timp, ceea ce a făcut ca una din principalele „arme“ tactice ale gazdelor — contraatacurile — să fie prompt anulată. De asemenea, în atac, jucătorii români au combinat rapid, punînd în valoare verva de șut a lui Mironiuc, autor a 11 goluri în acest meci și care s-a clasat pe primul loc în clasamentul golgeterilor grupei B a C.M. universitar cu 29 de goluri înscrise.

Meciul a fost echilibrat în prima repriză, cînd pe tabela de marcaj a fost consemnată de 5 ori egalitatea : 1—1, 4—4 (min. 14), 5—5 (min. 15), 7—7 (min. 20) și 8—8 (min. 23). În finalul acestei reprize promptitudinea în apărare, dar și rapiditatea și eficacitatea acțiunilor ofensive au adus formației noastre un avantaj de două goluri : 12—10. Partea a doua a întîlnirii a fost diferită, în sensul că handbaliștii români s-au impus mai net, arătîndu-se superiori și pe plan fizic. În ciuda faptului că formația adversă era frenetic încurajată de public, echipa României a dominat tot timpul, conducînd cu autoritate și pe tabela de marcaj. De trei ori formația română a condus la o diferență categorică de șase puncte : 23—17 (min. 55), 24—18 (min. 57) și 25—19 (min. 58).

Punctele au fost înscrise de Mironiuc 11, Voina 5, Drăgăniță 4, Stockl 4, Fölker 1 — pentru România, Gmyrek 7, Kozyl 6, Brzozowski 3, Cieszelzski 2, Sojkin 1, Ciesla 1, Wiowiarz 1, Jedlinski 1 — pentru Polonia. Portarul Șt. Orban, care a apărat 2 aruncări de la 7 m, accidentat în min. 43, a fost înlocuit de Vasilache. Meciul a fost excelent arbitrat de cuplul iugoslav Milan Valcici și Miodrag Stanoevici.

Clasamentul grupei B a C.M. universitar este următorul :

1. **ROMÂNIA**	4	4	0	0	122—	63	8
2. Polonia	4	3	0	1	119—	72	6
3. Tunisia	4	2	0	2	77—	93	4
4. Japonia	4	1	0	3	70—	83	2
5. Belgia	4	0	0	4	37—	104	0

În grupa A, la Byalistok s-a jucat un singur meci, încheiat în mod surprinzător la egalitate : Ungaria — Bulgaria 28—28 (11—17). Pe primele două locuri în clasamentul acestei grupe s-au clasat în ordine : 1. **Iugoslavia** (30—26 cu Uniunea Sovietică în etapa precedentă) cu 6 p, golaveraj : 119—88 și 2. U.R.S.S. 6 p (111—92).

Duminică, în sala Institutului de Educație Fizică din Varșovia se vor disputa jocurile finale. Pentru primele două locuri se vor întîlni, deci, România și Iugoslavia, în timp ce pentru locurile 3—4 se vor înfrunta U.R.S.S. și Polonia.

Horia ALEXANDRESCU

EDUCAȚIA FIZICĂ TREBUIE SĂ DEVINĂ VERIGA FUNDAMENTALĂ A MIȘCĂRII NOASTRE SPORTIVE

Ancheta Sportul

5. ASTĂZI, CÎTEVA CONCLUZII LA ÎNTREBAREA „CE ÎNTREPRINDEȚI PENTRU DEZVOLTAREA ACTIVITĂȚII DE EDUCAȚIE FIZICĂ?“ CARE SUBLINIAZĂ NECESITATEA UNOR PREOCUPĂRI CRESCUTE, A UNOR MĂSURI ȘI ACȚIUNI PRACTICE PENTRU ÎMBUNĂTĂȚIREA MUNCII ÎN ACEST IMPORTANT DOMENIU

Cu schiurile, la sfîrșit de săptămînă, în splendidul decor de iarnă al Postăvarului

Între acțiunile inițiate după aprobarea de către Comitetul Politic Executiv al C.C. al P.C.R. A PROGRAMULUI DEZVOLTĂRII MIȘCĂRII SPORTIVE PÎNĂ ÎN 1980, ziarul nostru a înscris – în această săptămînă – și „ANCHETA SPORTUL“, publicată în mai multe numere sub titlul : CE ÎNTREPRINDEȚI PENTRU DEZVOLTAREA ACTIVITĂȚII DE EDUCAȚIE FIZICĂ ? Tema, căreia Programul îi acordă o importanță cu totul deosebită, a constituit subiectul investigațiilor întreprinse în aproape 20 de județe, la nivelul unităților preșcolare, școlare, universitare, asociații din întreprinderi și instituții ș.a.

Fără îndoială, ancheta noastră este un început ; ea nu și-a propus și nici nu putea să cuprindă complexa problematică a educației fizice a tineretului. Intenția redacției a fost de a oglindi o serie de preocupări și inițiative, de a semnala unele neajunsuri încă existente și de a prilejui, totodată, exprimarea opiniilor unui număr cît mai mare de cadre de specialitate, care activează nemijlocit în acest domeniu. De aceea, desigur, concluziile **„Anchetei SPORTUL“** se vor doar o contribuție la adoptarea și orientarea măsurilor concrete pe care și le propun, în aceste zile, organele sportive, ceilalți factori cu atribuții, pentru ca, într-adevăr, așa cum prevede Programul, **educația fizică să constituie veriga fundamentală a mișcării sportive, o componentă inseparabilă a educației comuniste.**

Subliniem înainte de toate constatarea – de ordin general – că, așa cum ne-au convins multe exemple, **în această direcție s-au obținut, în ultima vreme, realizări remarcabile, o substanțială creștere a răspunderilor** pentru dezvoltarea calităților fizice, morale și de voință ale tineretului, pentru menținerea sănătății poporului, formarea și perfecționarea deprinderilor de practicare sistematică a exercițiilor fizice și sportului.

Așa cum rezultă din obiectivele Programului de dezvoltare a mișcării sportive, în această direcție mai sînt, însă, multe lucruri de făcut, astfel încît **frumoasele reușite de care aminteam trebuie să se constituie într-o experiență în continuă îmbogățire și într-un îndemn permanent la o muncă și mai stăruitoare pentru îndeplinirea exemplară a sarcinilor încredințate de partid.** De aceea, înfățișînd cititorilor concluziile anchetei noastre, vom insista mai puțin asupra realizărilor, consemnînd îndeosebi situații pe care le dorim, grabnic și fundamental, schimbate.

Trebuie să facem, de la început, precizarea că avem în vedere cadrul diferit de desfășurare a activității de educație fizică, pe de o parte în unitățile de învățămînt – unde acest proces are la bază reglementări precise, programe cuprinzînd obiectivele generale, formele de organizare, activitățile obligatorii și facultative, un sistem al probelor de control și metodologia aprecierii și notării elevilor – și, pe de altă parte, în asociațiile sportive din întreprinderi și instituții, de la sate, din cooperație etc.

În raport de aceste particularități, notăm cîteva concluzii prilejuite de constatările referitoare la educația fizică din unitățile de învățămînt.

O SITUAȚIE MAI MULT DECÎT ÎMBUCURĂTOARE AM ÎNTÎLNIT ÎN UNITĂȚILE PENTRU PREȘCOLARI. Aproape peste tot – preocupare, pasiune și competență. Pregătirea educatoarelor prin instruiri și cursuri organizate la nivel județean a contribuit, în bună măsură, la creșterea eficienței activităților inițiate în grădinițe. Este adevărat că nu lipsesc nici exemplele de expediere la periferia preocupărilor a îndeplinirii programelor de exerciții fizice și jocuri de mișcare. **În această direcție, ca și pentru permanentizarea gimnasticii de înviorare zilnică, ca și pentru organizarea unui număr mai mare de activități fizice în aer liber,** Ministerului Educației și Învățămîntului îi revin, prin Programul aprobat de partid, sarcini deosebit de importante. La buna lor îndeplinire a contribuție de reală importanță o pot aduce unitățile specializate în confecționarea materialelor necesare pentru extinderea activităților de educație fizică în rîndul preșcolarilor.

REZULTATE BUNE ȘI FOARTE BUNE AM PUTUT CONSTATA ȘI ÎN UNITĂȚILE ȘCOLARE cuprinse în ancheta noastră. Apare evident faptul că, în general, a crescut eficiența orelor de educație fizică, mulți dintre profesorii de specialitate cîștigîndu-și o binemeritată prețuire din partea conducerilor școlilor, a celorlalte cadre didactice. Investigațiile noastre în aceste unități ne-au reliefat, îndeosebi, exemplele oferite de „dascălii de educație fizică“ din județele **Galați, Maramureș, Olt, Alba** etc. Față de cerințele actuale, exprimate prin numeroase prevederi ale Programului de dezvoltare a mișcării sportive, **îmbunătățirea activității de educație fizică în rîndul elevilor rămîne pentru factorii de resort, inspectoratele școlare, conducerile școlilor, organizațiilor de tineret, un obiectiv important.** Se simte, mai ales, nevoia unei atenții sporite față de aplicarea indicațiilor referitoare la organizarea lecțiilor cu prioritate în aer liber, la orientarea elevilor spre practicarea atletismului, gimnasticii, jocurilor sportive, a altor discipline cu influențe sporite asupra dezvoltării fizice armonioase a tinerei generații. Firește, nu mai insistăm asupra cerinței ca activitatea de educație fizică să atingă parametrii ceruți de procesul de învățămînt și în unitățile în care acest lucru nu se realizează, încă, satisfăcător, așa cum este cazul multor școli din județele **Vrancea, Vaslui, Tulcea, Caraș-Severin, Botoșani** ș.a. În context, amintim că, în afara activităților obligatorii (orele de educație fizică) va trebui a-

(Continuare în pag. a 3-a)

ULTIMELE ZILE ÎN POIANA BRAȘOV

LOTUL A DE FOTBAL ÎNCHEIE MÎINE PRIMA ETAPĂ: ALTITUDINE-OXIGEN

● Un program non stop ● Moment de vîrf în sala de forță ● Un supliment inedit : zilnic, două reprize teoretice ● Calculele lui Iordănescu

Un grup de „tricolori“ (Bölöni, Cheran, Zamfir, D. Georgescu și portarul Windt), în plin efort în frumosul decor al Poienei Brașov.
Foto : N. DRAGOȘ

Lucru intens la Poiana. **„Anul trecut — spune Ștefan Covaci — n-am programat această perioadă de lucru în comun, mizînd pe participarea conștiincioasă a jucătorilor în cadrul eforturilor cluburilor. Între timp, necesitatea acestui stagiu s-a dovedit indispensabilă“.**

Cum s-au prezentat jucătorii ? Cu pierderile inerente după cele 24—25 de zile de vacanță, această vacanță care, în fiecare an, are loc în perioada cea mai „dificilă“ a iernii noastre, perioadă echivalentă cu momentul de vîrf al performanțelor culinare. Din fericire, se pare că „reajustarea“ jucătorilor s-a rezolvat destul de repede.

Dar să prezentăm programul zilei de vineri.

Ora 8 — înviorarea, 30 de minute. Ora 8,30 — preparative pentru lucrul de dimineață. Ora 9,00 — micul dejun. Ora 9,30 — discuție condusă de dr. D. Tomescu pe tema recuperării eficace și a alimentației raționale.

Ora 10 — antrenament în sala de forță. Tempo foarte susținut. Atelier cu șase secții : haltere, haltere mici, sărituri laterale peste bancă în ambele sensuri, tracțiuni cu brațele și picioarele la aparate de extensie, „podul“ luptătorilor, rulări pe spate, cu mingea între picioare. După epuizarea tuturor seriilor, exerciții de unul singur sau cu partener în tempo mereu crescînd, pînă la limita maximă. Reprize de respirație între serii.

Să notăm intensitatea deosebită a acestui antrenament. La ora 12, geamurile autobuzului de întoarcere sînt complet aburite.

Ora 13 — masa, urmată de odihnă pînă la 15,30. Ora 16 — cros prelungit, „rupt“ în reprize cu joc de cap în grupuri, pentru apropierea de ritmul caracteristic fotbalului. Ora 17,30 — încheierea acestui cros, un fel de „biatlon“ fotbalistic pe pantele de la Poiana. Ora 19 — ședință teoretică : problemele jocului în atac. Cele trei ședințe din zilele premergătoare au dez-

Ioan CHIRILĂ

(Continuare în pag. a 3-a)

RELAȚIA ANTRENOR — SPORTIV ȘI MAREA PERFORMANȚĂ

Potrivit indicațiilor partidului privind stilul de muncă, conducerea mișcării sportive consultă, înainte de a lua o hotărîre în principalele probleme privind dezvoltarea activității de educație fizică și sport, un activ tot mai larg de specialiști, de antrenori și sportivi fruntași, de oameni care lucrează nemijlocit în domeniul respectiv. Această practică tinde să devină o realitate și în relațiile dintre antrenori și elevii lor, sportivii. Și pentru că ne aflăm într-o perioadă în care s-au declanșat pregătirile unui nou an competițional, ale unui nou ciclu olimpic, am vrea să aducem în discuție această relație antrenor—sportiv, cu mare pondere în atingerea țelului comun — performanțe cît mai înalte, competitive pe plan mondial.

Vom preciza că nu sîntem de partea celor ce stabilesc o ierarhie între cele două personaje („Cine pe cine face... mare ? Antrenorul pe sportiv, sau invers ?“), fiind de părere că ambele au un rol hotărîtor în obținerea scopului final, că **între antrenor și sportiv trebuie să existe, în mod normal, relații principiale, de strînsă colaborare, de sinceritate, de încredere și respect reciproc.** Ne gîndim, firește, la sportivul format, la sportivul de mare performanță, care a ajuns la un nivel superior de înțelegere, ca și la faptul că decizia finală aparține antrenorului. Orice atingere adusă acestor relații se repercutează negativ asupra rezultatelor, în detrimentul ambilor factori. **Un domeniu în care s-au făcut progrese în ultimii ani privind relația antrenor—sportiv este acela al planificării de perspectivă și operative a procesului de antrenament, ca și alegerea metodelor și mijloacelor necesare realizării obiectivului propus.** Sînt tot mai mulți antrenorii care își consultă elevii încă în faza de concepție a programului de pregătire, cerîndu-le părerea și explicîndu-le răbdător atît parametrii ce urmează să fie atinși, cît și drumul — cel mai adesea greu — ce va trebui străbătut pînă la realizarea lor. Aceasta are darul să **lămurească pe sportiv asupra ceea ce are de înfăptuit, îi dă perspectiva clară a muncii sale, îl convinge asupra necesității îndeplinirii întocmai a sarcinilor pregătirii, îl stimulează în sporirea eforturilor și îl mobilizează la o muncă de calitate.** Așa procedează — luăm exemple la întîmplare — antrenorul Ion Veliciu cu elevul său, atletul Ion Floroiu, ca și Alexandru Bizim cu sulițașii pe care îi pregătește la lot. Și ca să dovedim că **„conștientizarea procesului de antrenament“,** cum o numesc specialiștii, **este posibilă și la sporturile de echipă,** vom adăuga exemplul antrenorului principal al secției de rugby de la clubul Steaua, Petre Cosmănescu, precizînd că nu e singurul care procedează astfel.

Nu o dată **sportivii înșiși propun obiective mai pretențioase și nu o dată, pe parcursul pregătirii, solicită să se intensifice sau să se prelungească lecția de antrenament,** pentru că „se simt bine“ și cred că pot mai mult.

Dar nu se poate afirma că acest fel de relații există în fiecare secție sau club. **Mai sînt antrenori care, dintr-o greșită înțelegere a lucrurilor, fac totul singuri, fără să-și consulte elevii, fără să le ceară părerea sau să țină seama de propunerile lor.** Asemenea antrenori, ignorînd că **sportivul nu este un simplu „subiect“ al procesului de pregătire,** un soi de robot în care se bagă fișa de comandă-program și totul merge de la sine, se lipsesc de sprijinul lor cel mai de preț. **„Așa faci, pentru că așa am stabilit eu !“ nu este o dovadă de exigență, de autoritate,** ci tributul unor metode pedagogice învechite, în contradicție cu realitatea obiectivă din zilele noastre.

Iată un subiect de reflecție pe care îl supunem atenției tuturor antrenorilor, de la secțiile cluburilor pînă la loturile republicane, în această perioadă de intense pregătiri, la început de an competițional și de ciclu olimpic.

PRIMA ETAPĂ A DIVIZIILOR NAȚIONALE LA SPADĂ

STEAUA LIDERĂ, FARUL O REVELAȚIE!

Începînd de azi, în întrecere echipele de sabie

Deși spadasinii din Tg. Mureș nu mai sînt principalii adversari ai formației militare în lupta pentru titlu, un asalt între Anton Pongracz *(C.S.U. Tg. Mureș), în dreapta, și* Nicolae Iorgu *(Steaua) constituie oricînd un punct de atracție*
Foto : V. BAGEAC

Începută într-o ambianță de lejeritate, specifică unui concurs „de casă“, prima etapă a Diviziei naționale A la spadă și-a intrat greu în ritmul normal de competiție, pentru a ajunge apoi, odată cu „încălzirea“ concurenților, la partide cu **suspense,** la asalturi pe muchie de cuțit, într-un cuvînt la neprevăzut. Ceea ce a conferit, în cele din urmă, o notă sporită de interes și, ce-i mai important, o perspectivă atractivă pe planul disputei sportive, echilibrate, pentru obținerea titlului de campioană națională. Cu atît mai mult cu cît, pînă acum, echipa clubului Steaua București nu avea ca adversar redutabil decît pe cea a mediciniștilor din Tg. Mureș. Și iată că pe fundalul „eroziunii“ cvartetului din Tg. Mureș (mare surpriză în finalul etapei : echipa lor pe ultimul loc în clasament !), a apărut în prim-planul întrecerii clubul constănțean Farul, care, la al doilea an în prima divizie, după locul III în ediția anterioară, atacă acum titlul. Și Farul a fost chiar la un pas de a deveni lider după cele două zile de concurs, disputate în sala Floreasca II din Capitală, încheind la egalitate (8—8) cu marea favorită Steaua, pierzînd meciul doar la tușaveraj (raportul tușelor date : 60—65). A fost un meci deosebit de echilibrat, început surprinzător, în trombă de constănțeni, care au ajuns să conducă la intrarea în ultima treime a asalturilor cu 5—2. Stupoare în sală, dar cei care se sperie sînt... trăgătorii tomitani, mai puțin experimentați, dînd posibilitate campionilor să-și revină. Steaua punctează acum în serie și întoarce rezultatul, 7—5, prin aportul deosebit al lui **Zidaru** și eforturile lui **Bărăgan** (acesta din urmă trebuind să se acomodeze și cu o priză nouă). Înaintea ultimului asalt, **Angelescu — Popa,** la scorul de 8—7 pentru Steaua, spadasinii militari erau ca și cîștigători pe baza tușaverajului superior, astfel încît victoria lui **Angelescu** (cel mai bun trăgător constănțean) a oferit echipei sale doar un capital moral. Au punctat : Zidaru 4 v, Bărăgan 2 v, Iorgu și Popa cîte 1 v (pentru Steaua) și, respectiv, Angelescu 3 v, Dima și Rotaru cîte 2 v, Podeanu 1 v.

Dar Farul a terminat la egalitate și cu ultima clasată, C.S.U. Tg. Mureș ! Fortuna i-a surîs însă, de această dată, în compensație, cîștigînd la tușaveraj, cu 59—58, în urma unui ultim asalt, dramatic, între liderii celor două formații, Angelescu și Pongracz, decis în extremis (5—4) de partea constănțeanului.

Dealtfel, etapa inaugurală a diviziei de spadă a stat sub semnul echilibrului, spre deosebire de edițiile precedente marea majoritate a partidelor încheindu-se cu scoruri strînse. Singura victorie netă a fost consemnată în întîlni-

Paul SLĂVESCU

(Continuare în pag. a 2-a)

„CUPA DINAMO“ LA SCHI ALPIN

IOAN CAVAȘI CÎȘTIGĂTOR AL SLALOMULUI SPECIAL

SINAIA, 14 (prin telefon). Lipsa zăpezii în Poiana Brașovului a determinat pe organizatorii concursului internațional de schi alpin dotat cu „Cupa Dinamo“ să mute locul de desfășurare al acestuia în Bucegi. Ideea s-a dovedit salutară deoarece joi noaptea peste platoul Bucegilor s-a cernut un strat de zăpadă gros de 40 cm. Vineri dimineață, la ora 10, ora startului, o ceață deasă a determinat amînarea în cîteva rînduri a startului oficial. Abia la ora 12 juriul a hotărît pornirea în cursă a celor 55 de concurenți înscriși în proba de slalom special.

Ioan Cavasi, *cîștigător surprinzător, dar merituos, al probei de slalom special din cadrul „Cupei Dinamo“.*
Foto : Dragoș NEAGU

Prima manșă, montată de antrenorul dinamovist Kurt Gohn, a avut o lungime de 500 m, cu diferență de nivel de 160 m și 58 de porți. Traseul extrem de dificil, cu o zăpadă grea, a triat sever concurenții, 22 dintre ei fiind nevoiți să abandoneze, printre aceștia aflîndu-se și marea majoritate a sportivilor austrieci și polonezi. Schiorii români au avut în general o bună prestație. După prima coborîre, în frunte se afla Dan Cristea (Dinamo) secondat de mai tînărul său coechipier Ioan Cavasi. Experiența, tehnica și rutina lui Cristea și-au spus cuvîntul, el acomodîndu-se excelent cu condițiile grele ale traseului, obținînd după prima coborîre un avans de aproape 2 secunde. De remarcat în această primă manșă abandonul unuia dintre favoriți, Alexandru Mânta, care a greșit chiar din plecare.

Manșa a doua a fost trasată de un alt reputat fost schior, antrenorul Cornel Tăbăraș. Avansul pe care Dan Cristea îl acumulase în prima manșă părea să-l pună la adăpost de orice surpriză. Dar... Primul a luat startul Cavași, care a făcut o cursă bună. El a mers sigur, constant, desigur cu gîndul mai mult la consolidarea poziției pe care o deținea după prima manșă. Imediat după el a pornit principalul favorit al concursului. Probabil prea încrezător în victorie, Cristea a tratat cu superficialitate a doua porțiune a traseului și cînd mai avea de trecut doar trei porți s-a dezechilibrat, a încălecat un fanion și a pierdut astfel o cursă ca și cîștigată.

Ratarea lui Cristea nu scade însă nimic din meritele învingătorului Ioan Cavași, atent și constant în ambele manșe. De remarcat și evoluțiile bune ale lui Constantin Văideanu, Gheorghe Vulpe, Gheorghe Bucur și Dan Frățilă, chiar dacă diferențele între aceștia și cîștigătorul probei sînt destul de mari.

Rezultate tehnice, slalom special (2 manșe) : 1. Ioan Cavași (Dinamo) 87,159, 2. Constantin Văideanu (Steagul roșu) 92,129, 3. Gheorghe Vulpe (Telefericul) 92,245, 4. Gheorghe Bucur (A.S.A.) 92,326, 5. Dan Frățilă (Dinamo) 94,117, 6. Ion Tirea (Telefericul) 95,137.

Sîmbătă dimineața, cu începere de la ora 10 — dacă condițiile meteorologice nu vor impune din nou amînarea startului... — se va disputa, pe Valea lui Carp, cursa de slalom uriaș, în două manșe.

Paul IOVAN

Sportul MAGAZIN

ION ALEXE DINCOLO DE RING

MINUTUL 89

Există în cariera fiecărui sportiv o clipă — grea, plină de îndoieli, de satisfacții pentru tot ce a realizat și de regrete pentru ceea ce nu a putut face — o clipă a culmii citeodată, dar cele mai adesea a începutului de coborîre, cînd trebuie să accepte, totdeauna cu nostalgie, că vor fi agățate în cui ghetele de fotbal sau paletele de ping-pong, mănușile de box sau plastroanele de floretă. Această clipă, cînd gîndurile sportivului revin deplin asupra vieții de toate zilele, cu preocupările profesionale sau familiale, această clipă încercăm să o luminăm în cîteva reportaje pe care le așezăm simbolic sub titulatura „Minutul 89", minutul în care mai ești cu un picior în terenul de joc și foarte aproape de a-l părăsi.

Încă în timpul turneului din Pakistan, l-am văzut la colțul ringului, alături de maestrul Eustațiu Mărgărit, într-o primă ucenicie la o competiție internațională.

— Să înțelegem, *Ion Alexe*, că la 30 de ani, după aceste meciuri de la Karachi, vei spune adio boxului și te vei dedica carierei de antrenor ? — l-am întrebat chiar atunci, într-un moment de destindere, la piscina hotelului Beach.

— *Prea multe întrebări dintr-o dată* — a răspuns, zîmbind. *Într-adevăr, a venit vremea să termin cu boxul. Văd că ziarele de aici au și luat în serios vestea retragerii mele. Dar parcă tot mi-ar mai fi fost poftă de un meci, două, poate chiar la „Centura de aur". Oricum, după 10 ani de lupte la categoria grea, cred că n-o să se supere nimeni dacă mă las. Dacă și-o mai aminti cineva de mine...*

Cum să nu-și amintească ? Acest tînăr cu ochi căprui, voinic, un frumos exemplar de bărbăție, a fost campionul Europei (în 1969, cînd avea doar 23 de ani), posedă medalia de argint a Jocurilor Olimpice de la München (1972) și una de bronz a campionatelor continentale din 1973. A făcut, la Mexico (1968), un meci strîns cu celebrul mai tîrziu George Foreman, iar la București l-a învins net pe Don Lyle, care a figurat în ultimii ani printre protagoniștii categoriei maxime în rîndurile profesioniștilor.

— *Nimeni* — spune el însuși — *nu poate avea doar victorii. Am întrecut, în anii mei buni, pe cam-*

pionul sovietic Ivanov, pe Pandov, Fanghänel, Lubbers, Denderys. Dar am și pierdut — fără să-mi fie rușine — la Stevenson, Hussing, Ulianici și alți cîțiva.

— Ce gînduri de viitor ai, Ion Alexe ?

— *Viitorul începe... în trecut. Totdeauna — asta am învățat-o în sport — am încercat ceva mai bun decît aveam. Terminînd, la Cîmpina (unde am învățat și bo-*

cul), școala profesională, am devenit lăcătuș-mecanic. Apoi, la București, am obținut diploma de bacalaureat la liceul „Matei Basarab", iar astăzi sînt student în anul 5 la I.E.F.S. Dacă voi fi harnic, la vară aș putea purta titlul de profesor de educație fizică, firește cu specializarea box.

Are o fiică (Oana, 4 ani) și un fiu (Alexandru, 2 ani). Cerînd scuze soției sale, desenatoarea tehnică Mimi Alexe, îl întrebăm, firește timpuriu, dacă-l va face pe Alexandru boxer.

— *Numai dacă va avea calitățile fizice necesare, numai dacă va învăța, de la mine sau de la alții, că fără muncă multă, perseverență și conștiinciozitate, nu se poate obține nimic.*

Victor BĂNCIULESCU

GÎNDURI

Desen de MATTY

SPORTUL LA SALONUL DE ARTĂ

Ca de obicei, **Salonul de pictură și sculptură** al municipiului București ne oferă posibilitatea de a constata că printre preocupările artiștilor noștri sportul figurează la loc bun. Apar, în sala Dalles, printre imaginile inspirate din ambianța cotidiană, o serie de scene cu subiect sportiv. Consecvent pasiunii sale, **Dorian Szász** expune tabloul **„Rugby"**, datat 1976, parcă anume în cinstea performanței recente a rugbyștilor noștri. **Ion Bițan** intitulează **„Antrenament"** o vastă pînză (potrivită subiectului) dedicată parașutiștilor. **Alexandru Szatmary** e prezent cu un romantic tablou **(„Patinatori")** consacrat iubitorilor de agrement pe gheață. **„Sportivi"** se cheamă compoziția lui **Ilie Cioartă** reprezentînd trei atleți în efortul unui finiș disputat. Sugestivă este viziunea lui **Gheorghe Dobre** la subiectul **„În tabără la mare"**, care înfățișează copii jucînd șah.

În domeniul sculpturii sînt de semnalat trei lucrări specifice. **„Nadia Comăneci"** cu zborul ei avîntat, în viziunea lui **Emilian Celine**, este cunoscut cititorilor noștri dintr-o reproducere recentă. Un alt gips îl datorăm **Adei Geo Medrea**, care imaginează o **„gimnastă"** într-o aproape neobișnuită postură orizontală. Foarte reușită ni se pare lucrarea în piatră **„Împliniri olimpice"** a lui **Radu Aftenie**, care sugerează, prin două busturi brute, o aprigă întrecere atletică.

NOTE DE LECTURĂ

„NADIA ȘI ECHIPA DE AUR" LA A DOUA EDIȚIE

Va intra în curînd în librării o carte așteptată cu legitim interes de iubitorii sportului : NADIA ȘI ECHIPA DE AUR, redînd — bineînțeles — afirmarea pe plan intern și internațional a unuia din cei mai mari sportivi ai țării noastre, Nadia Comăneci, triplă campioană olimpică la J.O. de la Montreal, socotită — în unanimitate — drept cea mai bună sportivă a lumii în anul 1976.

Autorul, **Dumitru Dumitriu**, vicepreședinte al C.J.E.F.S. Bacău, bun cunoscător al gimnasticii din municipiul Gh. Gheorghiu-Dej, reia — în bună măsură — materialul folosit în prima ediție a cărții cu același titlu, de data aceasta într-o expunere mult mai atractivă, într-o nouă structurare și, bineînțeles, actualizată cu evenimentele care au avut loc anul trecut. De fapt, forța cărții constă tocmai în redarea amplă și detaliată a marilor succese și a marilor momente din viața acestei excepționale sportive, petrecute în 1976.

Reținem și revedem momentul înălțător cînd președintele țării, tovarășul Nicolae Ceaușescu, îi înmînează Nadiei Comăneci înalta distincție de Erou al Muncii Socialiste și Medalia de aur „Secera și Ciocanul", sînt redate amplu neuitatele clipe ale Jocurilor Olimpice de la Montreal, marea bucurie a succeselor.

„Nadia și echipa de aur" este o poveste adevărată despre o mare sportivă, despre școala românească de gimnastică, afirmată atît de pregnant pe plan mondial. Este o poveste pe care cititorii o vor primi — nu ne îndoim — cu reală satisfacție.

NUMĂRUL ȘASE, DOUĂ MINUTE

Gazetarul **Neagu Udroiu** s-a întors de peste Ocean cu o admirabilă carte de călătorie, **„o secțiune prin structurile lumii americane"** (cum spune prefațatorul, Dan Grigorescu). Recompunînd, aproape în imagini cinematografice, lumea pe care a cunoscut-o colindînd Statele Unite de-a lungul și de-a latul, Neagu Udroiu surprinde adesea aspectele sportive atît de pregnant prezente în viața unui popor foarte dotat fizicește. **„Reporter pe Mississippi"** (Ed. Politică, 1976) ne trece pe la restaurantul marelui boxer Jack Dempsey de pe Broadway, ne face cunoștință cu guvernatorul de Minnesota care juca în tinerețe „haki" pe patinoarele din Europa, sau ne descrie pitorescul final al campionatului de fotbal american disputat pentru rîvnitul „Super-bowl". Cititorii noștri cunosc proza lui Neagu Udroiu din cele cîteva relatări de la fața locului, publicate de noi în epoca în care autorul se afla în America. Astăzi le oferim un episod hazos din volumul citat, care ne introduce în atmosfera (potrivită pentru acest sezon) a hocheiului pe gheață nord-american. Bucata se cheamă, criptic pînă la un punct : **„Numărul șase, două minute"**.

★

Sala de sport, obișnuită. Îmi plac culorile aruncate ordonat pe careuri, înfrumusețind locul. Două echipe, una canadiană, cealaltă locală, „Stelele Nordului". Hocheiul, sport nordic, prinde, sala plină, atmosfera încinsă. La angajarea pucului, muzica ritmată din difuzor, din ce în ce mai aprinsă, stîrnește aplauze, angajează privitorul sincronizează zgomotul patinelor. Joc tare, ar zice cronicarul, sau bărbătesc, mă rog, pe mine, cînd pucul ajunge în margine, mă trec fiorii. Bufnituri fără număr, angajamente fizice de catch, pe alocuri grămadă de rugby, nu lipsește nimic din abc-ul nervozității. La un moment dat, față nevinovată pe stînga, doi adversari se ciocnesc, lupta unu contra unu a început.

★

din meci de greco-romane se trece la libere, jocul s-a oprit, hocheiștii aflați pe gheață se dumiresc, sar în ajutorul combatanților, cum nu reușesc să facă nimic, găsesc mai comod să-și ia fiecare adversarul direct în primire. În arenă sînt acum numeroase perechi angajate conștiincios în a-și administra pumni, picioare, la nevoie crosele, dacă mai sînt întregi. Rezervele au escaladat gardul, penalizații ies din țarcul lor, orchestra reia refrenele îndrăcite de mai înainte, publicul aplaudă, strigă, încurajează. Ultimii se decid portarii, aruncă cu reproș uneltele pe jos, mănușile zboară care încotro, caschetele protectoare de asemenea și pornesc țintă unul spre celălalt, grăbiți în a-și proba forța de șoc. Minute în șir, nimeni

★

nu poate face ordine, nici n-aș zice că cineva încearcă cu orice preț, cînd forțele pentru trei meciuri se epuizează, întrecerea se reia, punctată de eliminarea pe două minute a jucătorului numărul șase. Meritul de a fi fost primul.

De momentele solemne din deschidere, cu arborarea steagurilor naționale, cu intonarea imnurilor, cu schimbul de flori, nu-și mai amintește niment.

O FEREASTRĂ SPRE CER

Sîntem în plină atmosferă pregătitoare a Jocurilor Olimpice de iarnă din 1956, de la Cortina d'Ampezzo. Pe colinele din California, pe care abia ți le poți închipui înzăpezite, într-o ambianță cam rustică, se întrec, în probe de selecție, fete și băieți în pulovere viu colorate, cei mai buni schiori din S.U.A. Crainicul pronunță chiar numele Andrea Mead-Lawrence care a fost, cu adevărat, dublă campioană olimpică la slalom și slalom uriaș **în 1952, la Oslo. Celelalte** nume sugerează doar similitudini cu nume cunoscute din schiul american (David Lawrence — soțul campioanei, Bud Werner și chiar Buek, clasat al 12-lea în coborîrea olimpică din 1952). De aici încolo intrăm în lumea convențională a filmului. Povestea tinerei candidate olimpice Jill Kilmont — chiar dacă pastișează, aproape ca o modă acum, „Love Story"-ul profesorului de literatură și maratonistului amator Eric Segal — ne menține multă vreme în lumea schiului de performanță și în ciuda faptului că recurge la ralierea prea multor destine tragice, are darul de a stîrni optimism. Filmul nu se intitulează inutil **„O fereastră spre cer"** și nici doar pentru că așa sună gongul final. În episodul ce ni se povestește, o mare speranță a schiului feminin american își încheie cariera subit și dramatic, în urma unui accident grav la ultimul test înaintea Olimpiadei. Începe calvarul unei infirme pe viață, al unei campioane a dinamismului, acum redusă la imobilitate. Numai voința extraordinară a unui tînăr sportiv, călită în întreceri (și în competiția cu sine) poate surmonta greliele momente, pentru a izbîndi în pofida vicisitudinilor. Aceasta este frumoasa lecție morală pe care o oferă acest film (trist) cu tentă sportivă.

RĂSPUNDE Ion Poștașu

GH. MARINESCU, BUCUREȘTI. 1. Ultimul anuar privind activitatea fotbalistică de la noi a apărut în 1976 și s-a ocupat de campionatul

1973—74. Va urma — să sperăm nu peste mult timp — cel dedicat campionatului 1974—75. 2. După cum am mai anunțat, Aurel C. Neagu și Romeo Vilara scriu o carte despre J.O. de la Montreal, pe care, probabil, o veți găsi în librării în primăvara acestui an.

I. GHINESCU, COMAN BOTENI. Un... comentariu rimat la rezultatul anchetelor internaționale, în urma cărora Nadia Comăneci a fost desemnată **cea mai bună sportivă a lumii în anul 1976 :**

Dintre-atîtea „stele" rare.
Cea mai mică-i... cea mai mare !

FRATII MILITARU, COMUNA PIELEȘTI. Oricît de puternic ar fi un șut, el nu poate rupe plasa decît în cazul că ea este uzată într-o măsură mai mare sau mai mică. Dar șutează oare fotbaliștii noștri atît de puternic ? Li se poate reproșa, dimpotrivă, că trag prea încet, parcă ar avea teamă să nu rupă plasa și să le-o... impute cineva !

OVIDIU TOMULEȚIU, SIBIU. **„Un meci de fotbal durează 90 de minute ? Asta numai pe hîrtie ! În realitate, nu știu dacă se joacă 60 de minute, ținînd seama de desele întreruperi, de minutele care se pierd la executarea loviturilor libere sau la repunerea mingii în joc de la poartă, pentru a nu mai vorbi și de tragerile de timp intenționate, uneori „marcate" de arbitri, dar de cele mai multe ori trecute cu vederea. Oare n-ar fi cazul să se introducă cronometrajul, ca la baschet sau la hochei ?".** Observațiile dv sînt juste și, poate, anticipați hotărîri pe care le-ar putea lua într-o zi F.I.F.A. în această privință. Deocamdată, însă, o asemenea hotărîre nu există. Desigur, însă, că arbitrii ar putea contribui la o mai bună folosire a timpului de joc, prelungind meciul pentru trageri de timp, chiar și pentru cele care sînt efectuate cu oarecare... abilitate. Dar fotbaliștii nu din cauza timpului prea scurt nu-și pot pune în valoare calitățile pe care le au !

CONSTANTIN D. ANTONIU, BACĂU. Nu ne-am gîndit să întocmim o asemenea statistică, a portarilor care n-au putut fi „bătuți" dar știm cîte meciuri jucate. Și asta flindcă, de multe ori, portarii și-au datorat aceste recorduri mai degrabă... înaintașilor adverși decît intervențiilor lor miraculoase ! Dv ne amintiți însă un amănunt interesant, și anume că, în campionatul italian 1972—73, Zoff, apărînd poarta echipei Juventus, nu a primit nici un gol în 859 de minute, adică în aproape 10 meciuri !

VASILE DORU, BALOTEȘTI. Campionatul mondial de hochei — grupa A, la care participă și echipa României — va începe la 21 aprilie la

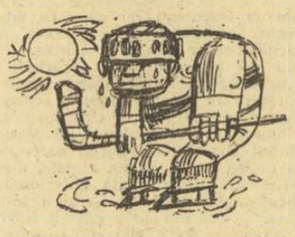

Viena. Cu acest prilej, Canada își va face reintrarea în această competiție de care a stat departe cîțiva ani.

EMANUEL ZIEGLER, PLOIEȘTI. Rocky Marciano, considerat a fi unul dintre cei mai buni boxeri de categorie grea din toate timpurile, n-a putut fi învins de nici unul dintre boxerii de pe vremea sa, dar a făcut, totuși, cunoștință... cu podeaua. Joe Walcott l-a pus knockdown în prima repriză, iar Archie Moore a reușit această ispravă în repriza a doua. Pînă la sfîrșit, însă...

GH. NICOLAE, CONSTANȚA. Dacă va promova în Divizia A, C.S. Tîrgoviște ar repeta performanța realizată în urmă cu 15 ani de Metalul Tîrgoviște, care a fost prima echipă din Tîrgoviște prezentă în campionatul Diviziei A. Este adevărat însă că fotbaliștii din acest oraș n-au rezistat atunci decît un singur an în confruntarea cu cele mai bune echipe ale țării.

Ilustrații : N. CLAUDIU

CUVINTE ÎNCRUCIȘATE

JOCURI

ORIZONTAL : 1. Ordine valorică. 2. Se aruncă la coș — A primit mustrare. 3. Gazdă primitoare. 4. Susținător al galeriei minerilor — Tras la poartă. 5. Careu ! — Primii în apărare ! 6. Participă la acțiune. — Salt înainte și pasă înapoi ! 7. Cupă ! — Iese prima la tir ! — E cu cîntec. 8. Două reprize de handbal ! — Half de formă — Căpitan de echipă. 8. Lipsit de experiență — În mîinile unor trăgători. 9. Atent — Serviciu în plasă. 10. Ieșire în doi ! — Serviciul de jos din mînă (pl.) 11. Echipă... în cumpănă — Poate fi utilizat.

Ion ȘUȘELESCU,
maestru al sportului

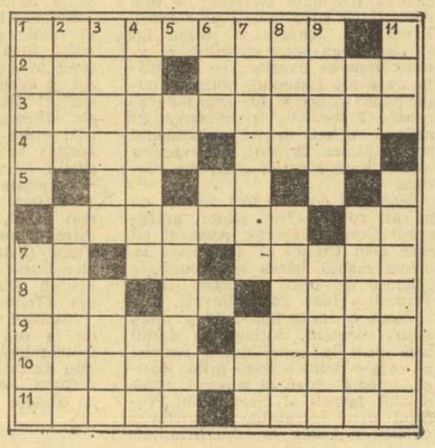

VERTICAL : 1. Primește pucul, îl conduce și îl lovește — În fața plasei (pl.) 2. Greutate... la înălțime — Blocaj. 3. A ținti spre titlu — Face schimbări la RAPID. 4. Manieră personală (pl.) — Cap de antrenor ! 5. Stop... din doi în doi ! — A rezolva în viteză. 6. Rumoare în centru ! — Dublă la handbal ! 7. Lip-

MÎINE, ÎN CUPELE EUROPENE LA VOLEI

REPREZENTANTELE NOASTRE ÎNCEARCĂ OBȚINEREA CALIFICĂRII

Cu îndreptățită emoție și cu speranță așteaptă iubitorii voleiului confruntările pe care formațiile noastre fruntașe le susțin mîine în Capitală, în faza semifinală a cupelor europene. Vor reuși ele să remonteze, pe teren propriu, handicapul cu care abordează cea de a doua manșă a acestei etape (toate cele 4 reprezentante ale noastre au fost învinse în partidele tur susținute cu o săptămînă în urmă, în deplasare) ? Care dintre ele ne vor oferi satisfacția calificării în turneul final ? Sînt întrebări care, alături de calitatea spectacolelor ce pot fi furnizate, trezesc interesul tuturor iubitorilor sportului...

Reprezentantele noastre masculine **(Dinamo și Steaua)** și feminine **(Dinamo și Rapid)** s-au pregătit cu multă atenție pentru meciurile-retur, fie sub formă de antrenament, fie sub formă de jocuri-școală sau partide de verificare, între ele.

Echipa masculină a clubului **Dinamo**, cea mai competitivă formație românească de club din ultimii ani, în ciuda faptului că nu a reușit să cîștige nici un set în partida-tur, desfășurată duminica trecută la Leipzig, păstrează șanse bune de calificare, dat fiind faptul că **S. C. Leipzig** — formație puternică, în rîndul căreia activează majoritatea componenților reprezentativei R. D. Germane — a obținut victoria pe muchie de cuțit în fiecare set... Nu ne îndoim că elevii lui **George Eremia**, în frunte cu **Udișteanu, Oros, Dumănoiu, Schreiber, Tutovan, Păușescu**, se vor strădui să reprezinte și de această dată cu brio culorile clubului în C.C.E. și să onoreze cartea de vizită a voleiului nostru.

Șanse aproape similare de a ajunge în turneul final al Cupei cupelor și le-au creat și voleibaliștii de la **Steaua**, prin setul cîștigat la Sosnowiec în fața celei mai bune formații poloneze, în momentul de față, **Plomien**. Nu va fi însă un meci mai ușor decît al campioanei noastre, dacă ținem seama de valoarea ridicată a reprezentantei voleiului masculin polonez, care deține supremația mondială și olimpică.

Sperăm însă ca formația pregătită de maestrul emerit al sportului **Aurel Drăgan** să dea dovada maturității pe care a anunțat-o deja din campionat. Misiuni mai grele, prin prisma rezultatelor din manșa întîi, le au echipele feminine **Dinamo** în fața puternicei garnituri **Traktor Schwerin** (în C.C.E.) și **Rapid** în fața vicecampioanei bulgare **T.S.K.A. Septemvrisko Zname Sofia** (în Cupa cupelor). Nădăjduim că toate cele 4 reprezentante ale noastre se vor concentra la maximum, în jocurile de mîine țintind nu numai victoria ci, mai ales, calificarea în finale. Tuturor le urăm deplin succes !

MÎINE, ÎN CAPITALĂ

C.C.E. : Sala Dinamo, de la ora 17,30 : DINAMO — Traktor Schwerin (feminin ; arbitri : S. Deneș și G. Ormay, din Ungaria) și DINAMO — S. C. Leipzig (masculin ; arbitri : Olivi și Lotti din Italia).

Cupa cupelor: Sala Floreasca, ora 16 : STEAUA — Plomien Sosnowiec (masculin ; arbitri : I. Panteleev și V. Celenghirov, din Bulgaria) ; sala Giulești, ora 16 : Rapid — T.S.K.A. Septemvrisko Zname Sofia (feminin ; arbitri : A. Beligradis și I. Platis din Grecia).

DISPUTELE CELOR MAI TINERI PATINATORI ARTISTICI

MIERCUREA CIUC, 14 (prin telefon). Azi dimineață (n.r. ieri) într-o ambianță plăcută, specifică concursurilor de patinaj, au început la Palatul de gheață din localitate disputele celor mai tineri patinatori artistici din cadrul Campionatului național de juniori și concursul republican rezervat copiilor. Primii care s-au prezentat în fața juriului de arbitri au fost copiii (băieți) de categoria I. Pușini la număr, doar patru, reprezentanți ai Bucureștiului și Brașovului (cîte doi), întrecerea lor la figurile de școală s-a transformat încă de la prima execuție într-un duel între patinatorii celor două centre. În final, bucureștenii au părăsit gheața învinși. Cel mai bun, **Marius Negrea** (antrenor R. Turusanco) a mers destul de „curat", sigur pe el, vădind reale calități pentru această aridă probă din patinajul artistic. La aceeași categorie, dar la fete, a concurat și o reprezentantă a localnicilor, **Maria Grusz**, care s-a comportat merituos. Cea mai bună impresie a lăsat-o **Daniela Elefteresu** (antrenor Al. Bărbulescu).

Pe scena de gheață au intrat apoi copiii de categoria a II-a. La băieți, Galațiul a prezentat trei concurenți, toți făcînd o foarte frumoasă impresie prin costumele lor elegante. Păcat, însă, că „desenele" lor nu au avut și acuratețea necesară. La una din figuri, bucla, aproape toți au executat-o servindu-se de ambele picioare.

Cea mai populară probă din prima zi a fost aceea a copiilor de categoria a II-a — fete. S-au prezentat 18 sportive, care ne-au oferit o luptă strînsă și deschisă, ținînd seama că respectivele concurente vor mai avea de susținut încă două probe (programul scurt și „liberele").

Iată primii clasați : copii cat. I — băieți 1. M. Negrea (Tractorul Brașov), 5—15,36 p, 2. D. Leuciuc (Tractorul Bv.) 10—13.16 p. 3. G. Popa (Școlarul București) 15—11,88 p ; **fete : 1. Daniela Elefteresu (Școlarul Buc.) 5,5—13,28 p, 2.** Cristina Pogăceanu (Școlarul Buc.) 9.5—12.44 p. 3. Delia Bogdan (Tractorul Bv.) 15—11,76 p. **Copii cat. a II-a — băieți 1. C. Doru (Școlarul Buc.) 5—11.36 p, 2.** B. Gabora (Sc. sp. Galați) 11.5—8,08 p, 3. V. Chirilă (Sc. sp. Galați) 13.5—7,96 p ; **fete : 1. Elena Fometescu (Școlarul Buc.)** 6.5—16,36 p, 2. Karin Schmid (C.S.M. Cluj-Napoca) 8.5—16,08 p, 3. Mihaela Bolea (Școlarul Buc.) 15—14.08 p.

Întrecerea continuă sîmbătă, cu figuri libere — copii, figuri obligatorii și programul scurt — juniori I și II, iar duminică cu „liberele" pentru juniori.

Gheorghe ȘTEFĂNESCU

PRIMA ETAPĂ A DIVIZIILOR NAȚIONALE DE SPADĂ

(Urmare din pag. I)

rea I.E.F.S. — Progresul 13—3. Și, interesant de remarcat, noua promovată în primul eșalon, Progresul București, în pofida tinereții (cea mai scăzută medie de virstă a competitoarelor : sub 19 ani) și a lipsei de experiență, nu se predă cu una cu două, apărîndu-și șansele de supraviețuire în Divizia A cu multă dîrzenie și chiar cu acuratețe tehnică. Întîlnirea Progresul — Electroputere Craiova (aceasta din urmă și ea o recunoscută pepinieră a spadei, lipsită la această etapă de aportul trăgătorilor Cărămidă și Mănescu, aflați în examene) s-a înscris printre cele mai atractive din finalul palpitant al etapei. Deși au condus cu 3—1 și 7—5 (Bălănescu, învingîndu-l pe Nițulescu cu 5—2), bucureștenii au trebuit să se recunoască, în cele din urmă, învinși, chiar dacă au dat tot ce au putut. Echipa I.E.F.S. anul trecut pe locul secund, a coborît acum o treaptă. Dar pînă la desemnarea titlului mai sînt două etape...

Cele mai bune rezultate individuale din fiecare echipă le-a obținut **Zidaru** (Steaua) — 17 v, **Pongracz** (C.S.U. Tg. M.) — 16 v, **Angelescu** (Farul) — 15 v, **Isăilă** (Electroputere) — 13 v, **Duțu** (I.E.F.S.) — 12 v, **Bălănescu** (Progresul) 10 v.

Iată clasamentul și rezultatele primei etape : 1. Steaua Buc. 10 p (10—6 cu I.E.F.S., Electroputere și Progresul, 11—5 cu C.S.U., 8—8 (65—60 t.d.) cu Farul), 2. **Farul C-ța 8 p** (10—6 Electroputere, 9—7 I.E.F.S., 8—7 Progresul, 8—8 (59-58 t.d.) C.S.U.), 3. **I.E.F.S. Buc. 6 p** (13—3 Progresul, 10—6 Electroputere și C.S.U.), 4. **Electroputere Cv. 4 p** (9—7 Progresul, 8—7 C.S.U.), 5. **Progresul Buc. 2 p,** (9—7 C.S.U.), 6. **C.S.U. Tg. M. 0 p.**

În campionatul Diviziei B, liderul primei etape, C.S. Satu Mare — retrogradat în ediția trecută din primul eșalon — n-a putut termina neînvins competiția, pierzînd prin forfait, 0—16 (antrenorul Ștefan Vigula necunoscînd ora de începere a partidei !) partida cu C.S. Școlar. Pe locul secund, echipa pentatoniștilor de la Olimpia, în frunte cu campionul republican D. Spirlea.

Iată clasamentul și rezultatele din Divizia B : **1. C.S. Satu Mare 8 p** (10—6 C.T.A.S., 13—3 Tractorul și Olimpia, 14—2 Dunărea), 2. **Olimpia Buc. 8 p** (11—5 Tractorul și Dunărea, 9—7 C.T.A.S., 13—3 C.S. Școlar), 3. **C.S. Școlar Buc. 6 p** (11—5 Tractorul, 12—4 Dunărea, 16—0 C.S.S. Mare, forfait), 4. **C.T.A.S. Buc. 6 p** (8—8, 66—63 t.d. Tractorul, 10—6 Dunărea, 9—7 C.S.S.), 5. **Tractorul Bv. 2 p** (11—5 Dunărea), 6. **Dunărea Gl. 0 p.**

SÎMBĂTĂ

HOCHEI. **Patinoarul „23 August"**, ora 16 : Dunărea Galați — Dinamo, ora 18,30 : S. C. Miercurea Ciuc — Steaua (campionatul Diviziei A).

SCRIMĂ. **Sala Floreasca II**, de la ora 8 : etapa I a Diviziilor naționale A și B, la sabie.

TIR. **Sala de la poligonul din parcul sportiv Dinamo**, de la ora 9 : „Cupa Independenței" (pentru seniori și juniori) la pușcă și pistol cu aer comprimat.

DUMINICĂ

ATLETISM. **Sala „23 August"**, de la ora 9 : campionatul municipal pentru copii (cat. I).

Unde mergem?

HOCHEI. **Patinoarul „23 August"**, ora 16 : Dunărea Galați — S. C. Miercurea Ciuc, ora 18,30 : Dinamo — Steaua (Divizia A).

SCRIMĂ. **Sala Floreasca II**, de la ora 8 : etapa I a Diviziilor naționale A și B, la sabie.

VOLEI. **Sala Dinamo**, de la ora 17,30 : Dinamo — S. C. Leipzig (m) și Dinamo — Traktor Schwerin (f) — meciuri în C.C.E. ; **sala Floreasca**, ora 16 : Steaua — Plomien Sosnowiec (m), meci în Cupa cupelor ; **sala Giulești**, ora 16 : Rapid — T.S.K.A. Septemvrisko Zname Sofia (f), în Cupa cupelor.

SFERTURI DE FINALĂ ÎN TURNEUL DE SELECȚIE LA TENIS

În turneul de selecție pentru formarea echipelor reprezentative de juniori și junioare care urmează să ia parte la Campionatul european de tenis, din luna februarie, s-a ajuns în faza sferturilor de finală. Într-una din confruntări, tînărul I. Mireț, de la Dunărea Galați, a reușit o frumoasă victorie în fața lui C. Ștefănescu, pe care l-a întrecut cu 3—6, 7—5, 6—3. Un alt meci i-a opus pe V. Sălăgean („Poli" Cluj-Napoca) și M. Șovar. Primul a cîștigat în două seturi : 6—2, 6—0. **Alte rezultate (cat. 15—16 ani) :** V. Sălăgean — N. Iatan (Steaua) 6—2, 6—0 ; Mireț — Ocneanu 3—6, 7—5, 6—3 — turul II ; **17—18 ani :** I. Iovănescu — D. Stănescu 7—5, 6—3 ; S. Niculescu — L. Mancaș 6—3, 7—6 ; E. Pană — A. Manta 6—0, 6—0 ; Bucur — Revesz 4—6, 6—4, 7—6 ; Vlad — Bogdan 6—2, 6—7, 6—3.

Nadia Becherescu (Electrica Timișoara), una dintre jucătoarele foarte talentate ale generației celei mai tinere, continuă seria victoriilor. În „sferturi" ea a întrecut-o cu 6—0, 6—1 pe Dorina Moldovan de la Constructorul Hunedoara. Celelalte rezultate din sferturile de finală : Cosmina Popescu — Luminița Sălăjan 7—5, 6—1 ; Marilena Totoran — Laura Grünberg 4—6, 6—2, 6—3 ; Gabriela Szökö — Carmen Cazacliu 6—0, 6—1.

Întrecerile continuă sîmbătă și duminică, de la ora 8, primii patru jucători de la fiecare categorie de vîrstă (băieți și fete) urmînd să ia parte la un turneu final, ce se va disputa după sistemul „fiecare cu fiecare".

MECIURILE DE HOCHEI AU NEVOIE DE MAI MULTĂ DISCIPLINĂ

Cele două întreceri principale ale calendarului intern la hochei se află în plină desfășurare. Prima grupă valorică a Diviziei A se dispută în mijlocul unui interes deosebit pe patinoarul „23 August" din Capitală, în timp ce grupa secundă a aceleiași competiții va programa un nou turneu, după cel de la Miercurea Ciuc, la Ploiești, pe noul patinoar artificial din acest oraș.

După cum se vede, pe plan competițional intern hocheiul se află în plină actualitate, oferind amatorilor de sport prilejul de a putea urmări întreceri interesante, multe dintre ele foarte echilibrate. **Numai că, uneori, echilibrul de forțe de pe gheață, în loc să genereze — așa cum este normal — o confruntare rapidă, dinamică, cu un ridicat grad de spectaculozitate, a provocat în ultima vreme unele momente nedorite.** Așa s-au petrecut lucrurile, de pildă, la Miercurea Ciuc în grupa secundă, unde doar după 25 de secunde din meciul **A.S.E. Sportul studențesc — Tîrnava Odorhei** întrecerea a trebuit să fie întreruptă din cauza indisciplinei unor jucători. Este vorba de **Tarcsi** și de **Dezsi** — ambii de la Tîrnava — din cauza cărora Tîrnava Odorhei a părăsit gheața. Ultimul este un recidivist cunoscut în lumea hocheiului, vinovat în repetate rînduri de abateri grave, față de care s-a manifestat o nejustificată clemență.

De asemenea, pe patinoarul „23 August", la ultimul meci **Dinamo — S.C. Miercurea Ciuc, Gall** (S.C. Miercurea Ciuc) component al lotului reprezentativ, a fost eliminat definitiv din joc pentru repetate proteste la deciziile arbitrilor. Culmea este că, ieșind de pe gheață, el a lovit crosa de mantinelă în semn de ultim și, firește, inutil protest!...

Sînt fapte care trebuie să dea de gîndit, cu atît mai mult cu cît și unii spectatori care vin seară de seară la patinoarul „23 August" se comportă, uneori, nepotrivit, fumînd (deși în incinta patinoarelor acest lucru este interzis), aruncînd pe gheață cu diferite obiecte sau adresîndu-se injurios jucătorilor sau arbitrilor.

CLASAMENT

1.	STEAUA	10	10	0	0	103-19 20
2.	S.C. M. C.	10	5	1	3	48-53 11
3.	Din. Buc.	10	3	1	6	42-49 7
4.	Dunărea Gl.	10	1	0	9	21-93 2

Prima grupă valorică va continua azi cu etapa a doua a turului IV, mîine fiind programată ultima rundă a acestui tur, cînd va avea loc și meciul **Dinamo — Steaua.** Iată programul și clasamentul :

Programul de azi, ora 16 : **Dunărea — Dinamo,** ora 18.30 : **S. C. Miercurea Ciuc — Steaua;** mîine, ora 16 : **Dunărea — S. C. Miercurea Ciuc ;** ora 18,30 : **Dinamo — Steaua.**

Una din partidele echilibrate ale turului precedent a fost și aceea dintre Dinamo *și* Dunărea Galați *(4—0), din care vă prezentăm o imagine*
Foto : I. MIHĂICĂ

SPORTIVITATEA — PE PRIMUL PLAN

FOTBAL

SANCȚIONAREA FERMĂ A ABATERILOR, DAR, MAI ALES, PREVENIREA LOR !

CONVORBIRE CU PREȘEDINTELE COMISIEI DE DISCIPLINĂ A F.R.F., GHEORGHE PRODEA

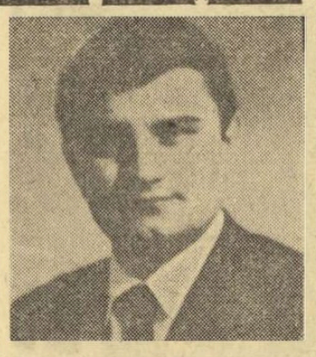

Zilele trecute am purtat o convorbire cu tov. **Gheorghe Prodea,** președintele Comisiei de disciplină a F.R.F., organism important în munca de educație a fotbaliștilor prin activitatea sa de sancționare a abaterilor de la conduita sportivă, dar, mai ales, de prevenire a unor asemenea acte care umbresc de multe ori spectacolul de pe stadion.

— O jumătate de drum a fost parcursă în campionatele Diviziilor A, B și C. Cum socotiți că se prezintă lucrurile în domeniul de care se ocupă comisia prezidată de dv. ?

— Chiar dacă n-aș apela direct la statistici ajutătoare, pot afirma că în Divizia A și chiar în Divizia B, în care în alți ani am avut „probleme", abaterile au fost mai puțin grave și mai puțin numeroase în toamna trecută. Aceasta, dacă privim lucrurile prin prisma eliminărilor. Numărul de cartonașe galbene pentru abateri, să zicem, mai mici, a fost însă destul de ridicat. Prea multe proteste împotriva deciziilor arbitrilor, cu un singur efect, acela de deteriorare a climatului disciplinar în teren și în tribune. Prea multe atacuri „prin alunecare" care se înscriu în zona jocului brutal, chiar a lovirilor, prin felul cum sînt executate. Dar cel mai mult ne dau de furcă, ținîndu-ne în ședință pînă seara tîrziu, fotbaliștii din Divizia C, unii dintre ei cu filele carnetelor pline de sancțiuni.

— În Divizia C a fost nevoie să se aplice și măsura suspendării unor terenuri. Ceea ce înseamnă că tensiunea din teren s-a transmis în tribune, găsind teren prielnic în rîndurile unor spectatori certați cu disciplina, cu etica cetățenească.

— Este adevărat. În Divizia C, abaterile spectatorilor au fost aproape la fel de numeroase ca acelea ale... jucătorilor. Întrecerea sportivă, în general, și aceea fotbalistică, în special, creează stări pasionale, în sensul bun al cuvîntului. Și, de multe ori, reușita unei dispute sportive se datorează nu numai celor care se întrec apelînd la toate resursele lor tehnice, fizice și morale, ci în egală măsură și spectatorilor, acelor spectatori entuziaști care mobilizează la maximum pe jucători în lupta pentru victorie. Toată stima, toată admirația pentru acești spectatori. Dar datoria echipelor organizatoare și a organelor de ordine este de a interveni fără șovăire, blocîndu-i pe ceilalți, mult prea pătimași în manifestările lor. Este trist pentru un suporter cînd pierde echipa favorită, dar trebuie să fie și mai neplăcut cînd cel care pierde este **fotbalul.** Și noi, cei din Comisia de disciplină, sîntem primii care avem o stringere de inimă atunci cînd sîntem puși în situația de a ridica dreptul de organizare pe teren propriu pe una sau mai multe etape, știind cît de iubit este fotbalul pretutindeni și cîtă amărăciune produce o asemenea situație în inimile spectatorilor corecți, care formează, de fapt, majoritatea. Dar ce am putea face altceva ?

— Nu ați ajuns la concluzia că, atît fotbaliștii cît și conducerile echipelor nu cunosc suficient prevederile Regulamentului de organizare a activității fotbalistice, că nu știu, de aceea, nici dimensiunile la care pot ajunge sancțiunile pentru anumite fapte ?

— Nici nu mai încape îndoială că așa stau lucrurile. Nu puțini sînt cei care ne acuză de severitate excesivă, neștiind că toate hotărîrile noastre se încadrează în litera acestui regulament, la paragraful prevăzut pentru cazurile respective. Echipele au început pregătirile pentru noul sezon. În afara antrenamentelor, ele ar trebui să fie preocupate de recitirea regulamentului de joc, adesea învățat „după ureche" și de cunoașterea Regulamentului de organizare a activității fotbalistice. Oamenii trebuie să cunoască legile. Iar legile sportive își au și ele rațiunea în domeniul lor și prevederile lor nu trebuie să fie ignorate.

— Nu credeți, totuși, că actualul Regulament permite unele interpretări diferite ale aceleiași infracțiuni, că nu este îndeajuns de clar la unele capitole ? Nu credeți, de asemenea, că și Comisia de disciplină a aplicat, uneori, prea rigid, prevederile acestui cod, sancționînd uneori prea aspru o abatere accidentală a unui jucător în general disciplinat și, dimpotrivă, nemanifestînd fermitatea necesară în cazurile de recidivă ?

— Regulamentul de organizare a activității sportive este în curs de revizuire. Și era necesar acest lucru, în ideea de a se elimina unele neclarități. Noi ne-am străduit și pînă acum ca dimensiunile sancțiunilor să fie în concordanță cu cele ale abaterilor. Dar, poate că uneori am greșit. Ne vom strădui să privim fiecare caz în parte cu și mai mult spirit de răspundere, neuitînd că munca noastră, a membrilor Comisiei de disciplină, are, în primul rînd, un caracter educativ.

— Ne bucură cele ce ne spuneți, dar, desigur, trebuie, la rîndul dv., să beneficiați de concursul arbitrilor, al antrenorilor și al conducătorilor de echipe...

— Așteptăm acest lucru. Noi am dat întotdeauna crezare celor scrise în rapoartele lor de arbitri. I-am apărat și era normal să facem acest lucru. Și îl vom face și pe viitor. Dar și arbitrii au datoria să ne informeze exact asupra celor petrecute, fără a diminua gravitatea lucrurilor sau, dimpotrivă, a o exagera. În ambele cazuri, ne pot conduce spre decizii greșite. Este timpul, de asemenea, ca reprezentanții echipelor să nu se transforme în apărători ai celor care au încălcat disciplina. Am considerat că nu este cazul, în cadrul acestui interviu, să folosesc nume, care au fost spuse la timpul lor. Dar, nu pot să nu relev, la acest capitol în general negativ, atitudinea unor antrenori sau conducători ca **Ilie Oană (Politehnica Iași) și Ilie Savu (F.C. Corvinul),** care, nu numai că nu au sărit în ajutorul jucătorilor care au greșit, dar au fost primii care i-au sancționat. Înaintea Comisiei de disciplină !

— O ultimă întrebare : gîndindu-vă la felul cum a muncit Comisia pe care o conduceți, la sarcinile importante care îi revin, nu socotiți că ar fi utilă o lărgire a componenței ei, incluzîndu-se, de pildă, un fost jucător cu o conduită ireproșabilă, un fost antrenor sau un fost arbitru ?

— De ce nu ? Dar cel mai bine ar fi să nici nu fie nevoie de o comisie de disciplină !

Jack BERARIU

LOTUL A ÎNCHEIE MÎINE PRIMA ETAPĂ : ALTITUDINE-OXIGEN

(Urmare din pag. 1)

voltat jocul în apărare. Intensă participare la discuții.

Cam acesta este programul zilnic al „tricolorilor" în Poiana.

Cîteva însemnări de reporter după masa de seară a fotbaliștilor.

Atmosferă bună. Multă hărnicie. Ștefan Covaci face, însă, o precizare : **„Întotdeauna, în perioada de iarnă, se lucrează cu hărnicie, astfel că acest detaliu nu este semnificativ. Mă bucură, în schimb, participarea activă a jucătorilor în încercările noastre de a concretiza principiile jocului modern".**

Toți jucătorii sînt sănătoși. Se pare, însă, că **Dudu Georgescu** continuă să acuze dureri la genunchi. Traumatismul nerezolvat se face, pe mai departe, simțit. Să remarcăm calmul și liniștea lui **Mulțescu.** E optimist. Vorbește cu o anume încredere despre constituirea cuplului **Dumitrache — Mulțescu. Iordănescu,** întrebat prin surprindere, are o reacție spontană : **„Prea mulți tineri. Cheran, Dumitru, Iordănescu, cam ăștia sîntem dintre cei vechi. E nevoie de lucru intens la toate capitolele".**

În final, cîteva gînduri inevitabile, de altfel, pe tema jocurilor din cadrul grupei cu Spania și Iugoslavia. Intervine din nou **Iordănescu : „Am declarat în „Sportul" că nu-mi displace ideea de a juca cu spaniolii și iugoslavii. Cred că șansele sînt împărțite. Păstrez convingerea că vom reuși să facem cinci puncte. Cu acestea se poate cîștiga seria. Trei puncte în primăvară și două în toamnă. Sînt 12 puncte puse în joc. Am impresia că cele trei echipe vor face cinci, patru și respectiv trei puncte. Să sperăm că așa se vor așeza lucrurile".**

Luni dimineață, autobuzul „tricolorilor" pornește spre Snagov. În cursul după-amiezii, cei 23 de jucători vor susține acolo un joc-școală între ei. Acest meci vizează strict un prim bilanț legat de acumulările realizate.

TURNEUL ECHIPEI BEKESCSABA ÎN ȚARA NOASTRĂ

În luna februarie, echipa **Előre Spartacus Bekescsaba,** care activează în prima divizie a campionatului din Ungaria, va efectua un turneu de patru jocuri în țara noastră. Iată programul întîlnirilor : la 6 februarie cu **F.C. Bihor,** la 9 februarie cu **F.C. Baia Mare,** la 10 februarie cu **Recolta Salonta** și la 13 februarie cu **Corvinul Hunedoara.**

POPASURI ÎN DIVIZIA C

STUDENȚII DIN PETROȘANI, FRUNTAȘI ÎN SERIA A XII-a

Una dintre cele două echipe studențești care activează în Divizia C, **Știința Petroșani,** a făcut o figură frumoasă în prima jumătate a campionatului, clasîndu-se pe locul 1 în seria a XII-a. Formația studenților din Valea Jiului a făcut față cu destul succes dificultăților turului, reușind să depășească echipe puternice, cum sînt **Gaz metan Mediaș** — provenită din Divizia B, **Metalul Copșa Mică, Minerul Ghelar** și altele. Știința a avut ca principal adversar în lupta pentru șefia seriei, în ultimele confruntări pe fosta divizionară B din Mediaș, care s-a comportat și ea onorabil, ocupînd locul secund datorită golaverajului mai slab : Știința +20, Gaz metan +17. Despre disputa pasionantă care s-a dat în fruntea acestei grupe vorbesc desele schimbări de lideri. Astfel, Știința a fost pe primul loc în 6 etape, Gaz metan și Minerul Ghelar de cîte patru ori. A mai fost pe poziția 1, după prima etapă, și Textila Cisnădie, care, pînă la urmă, a ieșit din cursa fruntașelor.

O desfășurare interesantă a avut și disputa dintre echipele care n-au fost angajate în bătălia din fruntea clasamentului. Gazdele au ținut cu... dinții de rezultat și n-au cedat decît în 16 jocuri, în tot atîtea realizînd scoruri egale. De altfel, în această serie s-au înregistrat cele mai puține jocuri încheiate la egalitate — 16 (două echipe n-au făcut nici un „egal" în toamnă).

Maniera de joc a unor echipe din această serie a fost cam... tare, în numeroase partide arbitrii fiind nevoiți să intervină energic, pentru a pune capăt durităților, actelor nesportive. Mai ales formațiile cu un randament scăzut au încercat să suplinească insuficienta lor pregătire tehnică prin faulturi și abateri de altă natură. Spunem aceasta deoarece echipele cu o situație mai bună în clasament, ca de pildă, **Știința, Gaz metan, Minerul Ghelar, Laminorul Teliuc** și **Unirea Alba Iulia** nu au avut jucători eliminați de pe teren de către arbitri. La polul opus s-au situat divizionarele Automecanica Mediaș — locul 14 în clasament (cu 5 jucători suspendați pe 15 etape și unul pe șase luni), Constructorul Alba Iulia — locul 13 (3 jucători sancționați pe cîte 10 etape), C.F.R. Simeria — locul 11 (cu terenul suspendat), Textila Cisnădie (teren suspendat) ș.a.

Fază din meciul disputat de Știința Petroșani, *pe propriul teren, cu* Constructorul Alba Iulia (2—0). *Studenții, în tricouri de culoare închisă și chiloți albi, asaltează poarta oaspeților*

Fruntașa seriei, Știința Petroșani, are următoarea situație în clasament :

1 15 10 2 3 35—15 22 p.

Echipa aparține de clubul sportiv Știința, de pe lîngă Institutul de mine din Petroșani, și este pregătită, am putea spune încă de la înființare, din 1960, de antrenorul **Gheorghe Irimie.** Știința a promovat în „C" cu opt campionate în urmă. Este, cum e și firesc, cea mai tînără formație din tot campionatul, vîrsta medie fiind de 21 de ani. În afară de cei patru juniori, care sînt elevi, și de un inginer, toți componenții lotului sînt studenți. Dar iată care este componența acestui lot : **Boghianu, Chișbora, Alic — Sandu, Leleșan** (junior — a jucat în toate cele 15 partide), **Ghițan, Marincan** (căpitanul echipei) — **Hanganu, Dorobanțu, Velcotă, Seceanschi** (a înscris 10 goluri), **Ceteraș, Kraft — Panici, Gulea** (golgeterul echipei, cu 13 goluri), **Biro, Bălosu** (cel mai în vîrstă — 27 ani), **Colceag, Tismănar, Cișmaș.** Mai fac parte din lot juniorii **Mirza, Schipcea** și **Neghină.**

Compartimentul forte al Științei este linia mediană, cu un pronunțat stil ofensiv, mijlocașii înscriind aproape jumătate din cele 35 de goluri marcate în tur. Studenții au cîștigat toate jocurile susținute pe teren propriu și au obținut în deplasare 6 puncte (două victorii și două „egaluri"). Cu principala ei adversară, Gaz metan, Știința a jucat la Mediaș și a fost întrecută cu 2—0. Studenții au mai fost învinși de către Textila Cisnădie (1—2) și Laminorul Teliuc (1—3). Știința a stabilit și cel mai mare scor din tur, în seria respectivă, acel 7—0 în întîlnirea cu Textila Sebeș.

În toamnă s-au remarcat în jocurile susținute **Marincan, Colcea, Velcotă, Seceanschi** și **Kraft.** Dintre jucători, studenți merituoși sînt, printre alții : **Marican** (anul III), **Seceanschi** (anul I) și **Panici** (anul III), toți de la Facultatea de utilaj tehnologic. Președintele secției este lectorul universitar **Voicu Zoican.** De anul trecut, Știința joacă pe terenul ei, situat într-un loc pitoresc, la peste 600 metri altitudine, unde anul acesta se va construi și o tribună.

T. RĂBȘAN

FOTBALIȘTII NOȘTRI JUNIORI LA „MINICUPA EUROPEI"

Între 9 și 11 aprilie, federația franceză de specialitate va organiza, în localitatea Montaigu, lîngă Nantes, **„Minicupa Europei"** la fotbal, competiție rezervată selecționatelor de juniori de perspectivă (jucători născuți după 31 iulie 1962). Echipele participante vor fi împărțite în două grupe, alcătuite astfel : **GRUPA A : Franța, Portugalia, Italia și ROMÂNIA. GRUPA B : R. F. Germania, Polonia, Elveția și Israel.** Iată programul jocurilor selecționatei noastre : **ROMÂNIA — Portugalia** (9 aprilie), **ROMÂNIA — Franța** (10 aprilie) și **ROMÂNIA — Italia** (11 aprilie).

AURUL BRAD, DORNICĂ SĂ CONFIRME EVOLUȚIA DIN TOAMNĂ

La 10 ianuarie, după un control medical minuțios, revelația seriei a III-a a diviziei secunde, Aurul Brad, și-a reluat pregătirile sub conducerea antrenorului Dumitru Borcău.

După cîteva antrenamente desfășurate în localitate, care au avut ca obiectiv readaptarea organismului la efort, de la 16 ianuarie pregătirile vor continua, timp de 12 zile, în stațiunea Moneasa. În lot domnește o bună atmosferă de lucru, toți jucătorii fiind dornici să confirme în retur frumoasa evoluție avută în prima parte a campionatului, materializată prin locul 2 ocupat în clasament. Pentru verificarea gradului de... acumulări, echipa din Brad va susține mai multe jocuri de verificare, unele tur-retur, în care va întîlni, printre altele, formațiile **Corvinul Hunedoara, Minerul Lupeni, Victoria Călan.**

La pregătiri ia parte în momentul de față întregul lot de jucători, mai puțin **Birău,** care se află încă într-un control medical. **(A. JURCA** — coresp.)

EDUCAȚIA FIZICĂ TREBUIE SĂ DEVINĂ VERIGA FUNDAMENTALĂ A MIȘCĂRII SPORTIVE

(Urmare din pag. 1)

cordată mai multă atenție orelor de activități sportive (pentru clasele V—VIII, liceu), gimnasticii zilnice de 8—10 minute, care va trebui organizată cu eficiență sporită în școlile generale, gimnazii, licee și școlile pedagogice, trecerii probelor complexului **„Sport și sănătate",** inițierii în practicarea unor sporturi tehnico-aplicative, practicării gimnasticii de întreținere la domiciliu.

Dezbaterea organizată de redacția noastră, cu participarea șefilor catedrelor de specialitate de la unele unități universitare, a arătat, de asemenea, ASPECTE POZITIVE, DAR ȘI DEFICIENȚE ÎN ACTIVITATEA DE EDUCAȚIE FIZICĂ DESFĂȘURATĂ ÎN RÎNDURILE STUDENȚILOR și, fără îndoială, concluziile pot fi folositoare și pentru celelalte centre universitare din țară. Dacă în majoritatea cazurilor, activitățile obligatorii (pentru anii I—II) se desfășoară conform cerințelor și prevederilor Ministerului Educației și Învățămîntului, cele care ar trebui să asigure eficiența educației fizice pentru studenții din ceilalți ani au, încă, un loc periferic în preocupările unor catedre. **Se constată, mai ales, o insuficientă participare a studentelor, prea multe scutiri de tot felul. Este, încă, redusă, de asemenea, participarea la activitățile organizate pe ramuri de sport, la acțiunile de trecere a normelor complexului „Sport și sănătate", chiar și la gimnastica de întreținere** care ar trebui exemplar organizată în toate căminele studențești.

Un obiectiv important al anchetei noastre l-a constituit, după cum era și firesc, analiza modului în CARE SÎNT REALIZATE CERINȚELE EDUCAȚIEI FIZICE ÎN RÎNDURILE TINERETULUI, ALE OAMENILOR MUNCII DIN ÎNTREPRINDERI ȘI INSTITUȚII. Numeroase exemple și constatări din asociațiile sportive sindicale din județele **Brăila, Iași, Bihor, Timiș, Arad, Botoșani,** din municipiul **București** ne-au arătat că preocupările pentru dezvoltarea educației fizice sînt, mai mult ca în trecut, în atenția organelor sindicale și, firește, a organelor și organizațiilor sportive din aceste unități. S-au obținut unele rezultate frumoase în acțiunile de extindere a practicării gimnasticii la locul de muncă, a activităților turistice, a pregătirii pentru normele complexului **„Sport și sănătate"** etc. În marea majoritate a asociațiilor sportive sindicale educația fizică nu și-a ocupat, însă, locul cuvenit în ansamblul formelor și mijloacelor de călire fizică a tineretului, a celorlalți oameni ai muncii, de menținere și întărire a sănătății, de petrecere în mod util și plăcut a timpului liber, de creștere a capacității de muncă. Acțiunile inițiate în întreprinderi și instituții urmăresc, în cele mai multe din cazuri, obiective ale **SPORTULUI DE MASĂ** și de **PERFORMANȚĂ** și doar pe alocuri și pe cele ale **EDUCAȚIEI FIZICE.**

Ne-am referit în cuprinsul acestor concluzii, îndeosebi la modul în care se acționează pentru dezvoltarea educației fizice în cadrul organizat al unităților preșcolare, școlare, universitare, în asociațiile sportive din întreprinderi și instituții. PROBLEMA EDUCAȚIEI FIZICE ESTE, ÎN ACELAȘI TIMP, POATE CHIAR ÎN PRIMUL RÎND, ȘI O PROBLEMĂ PERSONALĂ care cere tuturor cetățenilor, de diferite vîrste și profesii, obișnuința deprinderii cu practicarea individuală, sistematică a exercițiilor fizice, a gimnasticii de întreținere la domiciliu, a mersului de jos, în ritm susținut, sau pe bicicletă, a alergărilor ușoare pe anumite distanțe, precum și cu folosirea altor forme simple, de largă accesibilitate, efectuate cu prioritate în aer liber.

PRIN TOATE ACESTEA SE VA REALIZA O CONTRIBUȚIE TOT MAI EFICIENTĂ LA ÎNDEPLINIREA IMPORTANTELOR SARCINI STABILITE DE PARTID pentru dezvoltarea continuă a educației fizice, activitate care, corespunzător însăși definiției sale : **„VALORIFICĂ SISTEMATIC ANSAMBLUL FORMELOR DE PRACTICARE A EXERCIȚIILOR FIZICE ÎN SCOPUL MĂRIRII ÎN PRINCIPAL A POTENȚIALULUI BIOLOGIC AL OMULUI, ÎN CONCORDANȚĂ CU CERINȚELE SOCIALE".**

LOTO — PRONOSPORT INFORMEAZĂ

AZI ULTIMA ZI PENTRU PROCURAREA BILETELOR LA PRIMA TRAGERE LOTO 2 A ANULUI !

Tragerea Loto 2 de mîine are loc la București în sala Clubului Finanțe-Bănci din str. Doamnei nr. 2 cu începere de la ora 17,45. În continuare va rula un film artistic.

NUMERELE EXTRASE LA TRAGEREA LOTO DIN 14 IANUARIE 1977

EXTRAGEREA I : 80 79 28 75 52 20 62 47 69

EXTRAGEREA a II-a : 21 11 18 82 39 58 22 84 8

FOND GENERAL DE CÎȘTIGURI : 1.119.617 LEI, DIN CARE 206.614 LEI, report.

Plata cîștigurilor la această tragere se face astfel : de la 24.I pînă la 14.III inclusiv (în municipiul București), de la 27.I pînă la 14.III inclusiv (în țară) și începînd aproximativ de la 27 ianuarie (prin mandate poștale).

Începînd cu 15 ianuarie 1977

ÎNTREPRINDEREA DE TURISM, HOTELURI ȘI RESTAURANTE BUCUREȘTI

a pregătit pentru dv. :

CONCEDII RECONFORTANTE CURĂ BALNEARĂ EXCURSII

CÎTEVA ARGUMENTE :

— importante reduceri de tarif la cazare, masă și transport C.F.R. și I.T.A. ; hoteluri și vile încălzite ; restaurante și pensiuni moderne ; tratamente eficiente ; personal medical de specialitate ; posibilități de agrementare numeroase și variate.

ODIHNĂ în stațiunile : **Bușteni — Sinaia — Predeal — Tușnad — Borsec — Borșa — Izvoarele — Mamaia și alte stațiuni care fac obiectul preferințelor dv.**

CURĂ BALNEARĂ : **Sovata — Căciulata — Herculane — Felix — Slănic Moldova — Eforie Nord — Mangalia — Moneasa — Buziaș.**

În stațiunile menționate, precum și în alte localități sau zone pitorești din țară, I.T.H.R. București organizează excursii pe diferite perioade, după preferințele dv.!

Filialele de turism din Bd. N. Bălcescu nr. 35 și Bd. Republicii nr. 4 și 68 vă stau zilnic la dispoziție între orele 8—20, simbăta 9—13.

ECHIPELE ROMÂNEȘTI ÎN CUPELE EUROPENE LA BASCHET

CALIFICAREA ÎN SEMIFINALE, UN OBIECTIV DE PRESTIGIU

Cele mai bune 34 echipe de baschet din Europa și-au disputat săptămîna aceasta o etapă a semifinalelor (C.C.E. — masculin) și sferturilor de finală (C.C.E. — feminin, Cupa cupelor — masculin și Cupa „Liliana Ronchetti" — feminin) ale cupelor europene. Succesul de public, subliniat de toate agențiile de presă, atestă marea popularitate a competițiilor care angrenează întreaga elită a baschetului eu-

REZULTATE ÎN C.C.E.

Masculin : Spartak Brno — Real Madrid 93—120 (52—70), T.S.K.A. Moscova — Racing Malines 106—76 (50—38), Maccabi Tel Aviv — Mobilgirgi Varese 79—102 (43—47) ; **feminin :** Clermont Université Club — Steaua roșie Belgrad 86—70 (59—34), Evox Barcelona — Daugava Riga 43—79 (24—30 !).

ropean, precum și numeroși jucători din S.U.A. legitimați ai formațiilor din țările occidentale.

În această companie selectă, două din reprezentantele țării noastre au debutat cu succes, obținînd victorii pe care le putem considera chiar surprinzătoare. În Cupa „Liliana Ronchetti", de pildă, baschetbalistele de la Rapid au cîștigat (58—48) în fața formației C.S. Toulon, **în deplasare și fără să beneficieze de aportul pivotului Mariana Andreescu.** Un succes care anticipează că elevele prof. **Sigismund Ferencz** vor cîștiga și în partida retur, de la București (9 februarie). A treia componentă a grupei este Spartak Moscova, marea favorită a Cupei „Liliana Ronchetti" (din fiecare grupă se califică doar prima clasată). Ținînd seama de „cartea de vizită" impresionantă a echipei din Cantu — Forst Birra, de valoarea lotului pe care-l prezenta, era greu de presupus că Steaua va încheia victorioasă întîlnirea, chiar dacă ea se disputa la București. Și totuși, evoluînd (în prima repriză) așa cum nu i-am văzut de multă vreme, sportivii de la Steaua au învins (88—85) într-un meci în care nu numai că nu au fost conduși niciodată, ba chiar au avut la un moment dat un avans de 19 puncte : 59—40 în min. 23. Fără a omite eforturile depuse de jucători pînă atunci (pentru care publicul i-a răsplătit cu aplauze la „scenă deschisă), se cuvine să ne oprim tocmai la acest scor după care a urmat o lungă perioadă de cădere. Unii afirmă că aceasta s-ar fi datorat insuficientei rezistențe, ceea ce este însă greu de acceptat, deoarece jucătorii se aflau la numai trei minute după pauza dintre reprize, iar în final au demonstrat că totuși au resurse. Antrenorul **M. Nedef** ne-a explicat lipsa de eficacitate începînd din acel moment prin faptul că **„5"-ul din teren, văzînd victoria asigurată, a renunțat la acțiunile colective și fiecare membru al echipei a încercat să se evidențieze, ceea ce a dus la destrămarea jocului colectiv practicat pînă atunci.** Noi mai adăugăm că pierderea unor avansuri apreciabile nu este o noutate la Steaua, ba chiar putem spune că **așa ceva caracterizează echipa** respectivă, ceea ce trebuie să dea de gîndit pentru viitoarele partide, cel puțin la fel de dificile ca aceea desfășurată în compania baschetbaliștilor de la Forst. Următorul examen în Cupa cupelor va avea loc miercuri, tot la București, cînd Steaua va juca cu Juventud Badalona, formație care în ediția 1972—1973 a Cupei cupelor i-a învins pe steliști în... Capitală, după ce pierduseră la... Badalona.

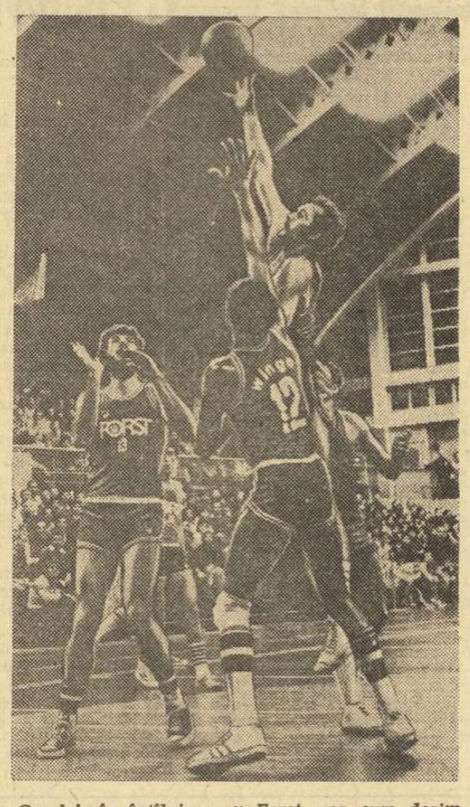

Oczelak în întîlnirea cu Forst, așa cum dorim să-l vedem în toate meciurile echipei Steaua și ale „naționalei".

Foto : Dragoș NEAGU

Fetele de la I.E.F.S. au pierdut la un scor sever (61—85) meciul susținut la Praga în fața deținătoarei C.C.E., Sparta. Desigur, valoarea praghezelor este incontestabilă, totuși, 24 de puncte... Să sperăm că în următoarele întîlniri campioana României va evolua la un nivel mai ridicat și va obține rezultate care să-i permită valorificarea șanselor de a se clasa pe locul secund în grupă, ceea ce i-ar aduce calificarea în semifinale. Din grupă mai fac parte Akademik Sofia și GEAS Sesto San Giovanni. Următoarea partidă joi, cu Akademik, la Sofia.

D. STĂNCULESCU

SPORTUL ÎN LUME

TURNEUL DE ȘAH DE LA BELGRAD

● Marianovici se menține lider

BELGRAD, 14 (Agerpres). — În runda a 5-a a turneului internațional de șah de la Belgrad, maestrul român **Victor Ciocâltea** a remizat cu marele maestru bulgar **Nikola Tringov**, rezultat consemnat în partidele Sahovici — Jansa, Janosevici — Govedarița și Simici — Marianovici. Celelalte partide s-au întrerupt.

Lider al clasamentului se menține **Marianovici** (Iugoslavia), cu 3½ puncte, urmat de **Jansa** (Cehoslovacia), **Tringov** (Bulgaria), **Simici, Sahovici** și **Govedarița** (toți Iugoslavia) — cîte 3 p, **Vadász** (Ungaria) — 2½ p (1), **Ciocâltea** (România) și **Janosevici** (Iugoslavia) — cîte 2½ p.

JUANTORENA — DIN NOU CEL MAI BUN

NEW YORK, 14 (Agerpres). — Cunoscuta revistă americană de specialitate „Track and Field News Magazine", l-a desemnat drept cel mai bun atlet al anului 1976 pe cubanezul Alberto Juantorena, dublu campion olimpic la Jocurile de la Montreal. Pe locurile următoare au fost clasați campionii olimpici americani Bruce Jenner (decatlon), Mac Wilkins (aruncarea discului), Edwin Moses (400 m garduri) și finlandezul Lasse Viren, medaliat cu aur în probele de fond.

PE GHEAȚĂ ȘI PE ZĂPADĂ

„CONCURSUL CELOR 3 TRAMBULINE"

Concursul internațional de sărituri cu schiurile desfășurat pe trambulina din Tarvisio (Italia) a fost cîștigat de sportivul iugoslav Bogdan Norici cu 240,2 p (sărituri de 86 m și 83 m). L-au urmat schiorii austrieci Karol Schnabl — 235,2 p și Alfred Pungg — 234,8 p. În clasamentul final al competiției „Turneul celor 3 trambuline" (două concursuri s-au disputat în Iugoslavia), primul loc a fost ocupat de Karl Schnabl — 710,1 p, secundat de Alfred Pungg — 709 p.

LOTUL PATINATORILOR SOVIETICI PENTRU C.E.

Federația sovietică de specialitate a definitivat lotul sportivilor care vor reprezenta U.R.S.S. la apropiatele campionate europene de patinaj artistic, programate între 25 și 29 ianuarie la Helsinki. Din lot fac parte Vladimir Kovalev, Iuri Ovcinikov, Konstantin Kokora, Elena Vodorezova, Janna Ilina (pentru probele individuale), cuplurile Irina Rodnina — Aleksandr Zaițev, Irina Vorobieva — Aleksandr Vlasov (proba de perechi), Irina Moiseeva — Andrei Minenkov, Natalia Liniciuk — Ghenadi Karponosov (proba de dansuri).

„CUPA EUROPEI" LA SCHI FEMININ

Proba feminină de slalom special din cadrul concursului internațional de schi desfășurat în stațiunea franceză Les Deux Alpes a fost cîștigată de sportiva austriacă Michaela Schaffner, cronometrată în cele două manșe cu timpul total de 92,73. Pe locurile următoare s-au situat Patricia Emonet (Franța) — 92,86 și Mariola Michalska (Polonia) — 92,91. În clasamentul general al „Cupei Europei", continuă să conducă Patricia Emonet — 100 p, urmată de austriaca Regina Sackl — 84 p.

Vor fi revăzuți la apropiatele campionate europene de patinaj-artistic : Irina Rodnina *și* Aleksandr Zaițev, *multipli campioni ai marilor competiții ale gheții*

S-A RELUAT CAMPIONATUL DE HOCHEI AL U.R.S.S.

Au început întrecerile celui de-al treilea tur al campionatului de hochei al U.R.S.S. În primul joc, echipa S.K.A. Leningrad a învins pe teren propriu, cu scorul de 4—3 (1—2, 3—0, 0—1), formația Kristal Saratov. În clasament conduce T.S.K.A. Moscova — 33 p, urmată de Dinamo Moscova — 26 p și Traktor Celiabinsk — 24 p. Fruntașul golgeterilor este Aleksandr Maltev (Dinamo Moscova) cu 33 p (19 goluri și 14 pase decisive).

PREFAȚĂ LA KOJAK

Potrivit accepției generale, sedentar este cel căruia nu-i place să umble, să facă mișcare în aer liber. Pe vremuri, caricaturiștii sugerau sedentarismul cu imaginea micului slujbaș cu mînecuțe negre și peniță la toc. Să nu ne facem iluzii : astăzi, din mai multe pricini — printre care folosirea automobilului, automatizarea unor operațiuni casnice sau transferul amuzamentelor deconectante la domiciliu — din toate aceste cauze, proporția de sedentari crește îngrijorător, sporind proporțional și concomitent numărul obezilor, al anchilozelor, al organismelor lenețe. Bătălia împotriva efectelor nocive

CHENAR EXTERN

ale sedentarismului a fost pornită, în nenumărate variante și pe toate meridianele. Firește că antidotul principal se află în marea diversitate a exercițiilor fizice și în atît de plăcuta practică sportivă.

O știre recentă relatează experiența cunoscutei firme de medicamente „Bayer" din Leverkusen, care a găsit 50 de voluntari gata să se supună unui interesant experiment. Timp de trei luni, 25 dintre ei au urcat pe jos 25 de etaje ale blocului-turn (de 31 etaje) care găzduiește administrația întreprinderii, iar ceilalți 25 au utilizat liftul. După 12 săptămini, rezultatul experimentului arată că cei 25 de voluntari care urcaseră în total 1500 de etaje (cît înălțimea masivului Mont-Blanc) și-au ameliorat simțitor forma fizică (mărirea capacității respiratorii, membre mai agile, sporirea randamentului la locul de muncă).

Altă metodă terapeutică, la Budapesta. La televiziunea ungară, înainte de începerea filmului de seară sau a serialului mult așteptat, în locul telegenicei crainice apare o tot atît de simpatică profesoară de educație fizică, pregătită să invite pe telespectatori la cîteva minute de gimnastică, da, da, chiar acolo în fața fotoliilor în care se instalaseră. Justificarea este astfel enunțată : „În următoarele ore veți urmări cu incordare, dar sedentar, o acțiune palpitantă. Hai să ne mișcăm puțin, în compensație !". În ciuda unui oarecare scepticism, la început, miile de scrisori de mulțumire primite de studioul maghiar, de televiziune au dovedit eficacitatea inițiativei. Rezultatele au devenit și mai marcate atunci cînd „mini-cursul de gimnastică" a început să fie prezentat de sportivi de prestigiu ai țării.

Pe cînd o „repriză de sănătate" cu Simion Cuțov și Natalia Mărășescu, înaintea rundei decisive a lui Kojak sau a probei de călărie cu șeriful din Taos ?

46 DE PROBE ÎN „RALIUL PORTUGALIEI"

LISABONA (Agerpres) — Competiția internațională automobilistică „Raliul Portugaliei", probă contînd pentru campionatul mondial de raliuri, se va desfășura între 1 și 6 martie, pe un traseu ce va însuma 2 457 km. Startul și sosirea concurenților vor avea loc la Estoril.

În programul cursei figurează 46 de probe speciale, ce se vor desfășura de-a lungul a 581 km.

DIVIZIA A LA HANDBAL FEMININ

REZULTATE SCONTATE ÎN TURNEUL DE LA PLOIEȘTI

REZULTATE TEHNICE

Mureșul Tg. Mureș	— Universitatea București	21—25 (11—13)
Universitatea Cluj-Napoca	— Textila Buhuși	16—15 (7 — 5)
Constructorul Timișoara	— Rapid București	11—17 (4 — 8)
Voința Odorhei	— Progresul București	10—17 (6 —10)
Universitatea Timișoara	— Universitatea Iași	20—13 (10— 5)
I.E.F.S. București	— Confecția București	10—14 (5 — 6)

PROGRAMUL ETAPEI A XIX-a ȘI A XX-a

SIMBĂTĂ (de la ora 14) : Progresul București — Constructorul Timișoara ; Universitatea Iași — Mureșul Tg. Mureș ; Confecția București — Universitatea Cluj-Napoca ; Textila Buhuși — Universitatea Timișoara ; Rapid București — I.E.F.S. ; Universitatea București — Voința Odorhei.

DUMINICĂ (de la ora 14) : Mureșul Tg. Mureș — Textila Buhuși ; Universitatea Cluj-Napoca — Rapid București ; Constructorul Timișoara — I.E.F.S. ; Voința Odorhei — Universitatea Iași ; Universitatea Timișoara — Confecția București ; Progresul București — Universitatea București.

PLOIEȘTI, 14 (prin telefon). Un public numeros a fost prezent ieri după-amiază în tribunele sălii Victoria din localitate pentru a asista la jocurile primei etape din cadrul celui de-al treilea tur de sală al campionatului Diviziei A la handbal feminin. Cu toate că au fost echilibrate și disputate, meciurile care au avut loc cu acest prilej nu au atins un nivel tehnic satisfăcător, în deplină concordanță cu exigențele actuale. Iată însă succinte relatări de la aceste partide.

MUREȘUL TG. MUREȘ — UNIVERSITATEA BUCUREȘTI (21—25). Universitatea a cîștigat acest meci echilibrat îndeosebi datorită eficacității Simonei Arghir. În plus, după opinia noastră, balanța victoriei s-a înclinat spre studente și datorită formei inexplicabil de slabă a portarului Angela Cioboată (Mureșul). Au înscris : **Sos 9, Dorgo 5, Dudaș 4, Peres 2, Frincu 1** — Mureșul, **Arghir 14, Furcoi 4, Andronache 3, Răducanu 2, Caramalău 1, Rotaru 1** — Universitatea. Au arbitrat cu scăpări **R. Antochi** și **I. Boschner**, ambii din Brașov.

UNIVERSITATEA CLUJ-NAPOCA — TEXTILA BUHUȘI (16—15). Am asistat la un joc cu un slab nivel tehnic și plin de durități care, în plus, a mai și fost influențat de un arbitraj necorespunzător. Au marcat : **Peța 6, Iacob 5, Damian 1, Katzer 1, Filip 1, Persa 1, Cartoș 1** — Universitatea, **Munteanu 5, Pioara 3, Cristina Vieru 3, Șerban 2, Petre 2** — Textila. Au arbitrat slab **C. Tudorel** și **I. Rădulescu**, ambii din Ploiești.

CONSTRUCTORUL TIMIȘOARA — RAPID BUCUREȘTI (11—17). Startul foarte bun al feroviarelor (min. 12, 6—0) a constituit un handicap insurmontabil pentru timișorence. Formația bucureșteană are o apărare foarte bine organizată și manifestă în atac o eficiență aproape generală. Au înscris : **Cojocărița 4, Palici 3, Mezei 1, Plavoșin 1, Tanczos 1, Cișmaș 1** — Constructorul, **Stănișel 4, Moraru 3, Iagăru 2, Mălaș 2, Mureșan 2, Alexandrescu 2, Matei 1, Dobre 1** — Rapid. Au arbitrat bine **N. Dumitru** și **N. Iancu** (Buzău).

VOINȚA ODORHEI — PROGRESUL BUCUREȘTI (10—17). Deși n-a fost o pradă ușoară, Voința Odorhei a pierdut totuși clar în fața unei formații mai omogene și în special mai experimentată. Chiar atunci cînd s-a apropiat la două goluri (10—12) echipa lui Denes Szabo n-a avut puterea fizică să se mobilizeze și să egaleze. Dimpotrivă, s-a relaxat permițînd bucureștencelor să se detașeze decisiv : 17—10 (min. 44). Au marcat : **Mielos 7, Covaci 2, Istock 1** — Voința, **Ciobanu 4, Ștefan 3, Gheorghe 2, Mamiaca 2, Butan 2, Biro 2, Mihoc 1** și **Ionescu 1** — Progresul. Foarte bun arbitrajul cuplului **Vl. Cojocaru** și **Ilie Radu**, ambii din Craiova.

UNIVERSITATEA TIMIȘOARA — UNIVERSITATEA IAȘI (20—13). Evident superioară adversarei sale Universitatea Timișoara a cîștigat fără probleme un meci în care s-a impus din primul și pînă în ultimul minut de joc. Singurul moment de echilibru al întîlnirii, cel din min. 17 (7—5) s-a datorat mai mult unei scăderi în ritmul de joc al campioanei. Timișorencele, deși au un lot restrîns, au dovedit și cu acest prilej omogenitate în apărare și multă vervă în atac, o evidentă creștere a potențialului general. Lucru îmbucurător mai ales acum, cînd se apropie sfîrșitul turului de sală și, mai ales, meciurile din sferturile de finală ale C.C.E. Au marcat : **Popa 5, Iordache 4, Cojocaru 3, Marcov 3, Stoicovici 2, Petrovici 2, Luțaș 1** — Universitatea Timișoara, **Stamatin 4, Mocanu 3, Aruși 2, Humelnicu 2, Balici 1, Trandafir 1** — Universitatea Iași. Au arbitrat bine **C. Crintea** și **Gh. Dumitrescu** — Constanța.

I.E.F.S. — CONFECȚIA 10—14 (5—6). Au înscris : **Radu 5, Ionescu 1, Georgeta Lăcustă 1, Hobincu 2** și **Maria Lăcustă 1** — pentru **I.E.F.S., Neprușel 1, Tcaciuc 6, Serediuc 2, Crișu 1, Grigoraș 4** — pentru Confecția. Au arbitrat : **P. Țircu** și **T. Curelea** (București).

Hristache NAUM

TELEX • TELEX

BASCHET ● Turneul feminin de la Halle (R.D. Germană) s-a încheiat cu victoria formației K.P.V. Halle, care în meciul decisiv a întrecut cu 87—69 (41—34) formația B.S.E. Budapesta.

BOX ● Selecționata U.R.S.S. va întreprinde un nou turneu în S.U.A. Boxerii sovietici urmează să întîlnească reprezentativele americane la 29 ianuarie (Shreveport), 2 februarie (Louisiana) și 5 februarie (Milwaukee). Cu deosebit interes este așteptată confruntarea „grelilor" Jimmy Clark și Igor Visotki. Va fi a treia lor întîlnire. Pînă în prezent, Visotki a obținut de două ori victoria la puncte.

CICLISM ● Cea de-a 7-a ediție a concursului de ciclocros de la Ibarra (Spania) s-a încheiat cu victoria surprinzătoare a ciclistului vest-german K.P. Thaller, cronometrat pe 23,4 km în 53:25 urmat de campionul mondial A. Zweifel (Elveția), la 6 sec.

HANDBAL ● Finala „Cupei Mării Baltice" (m) se va disputa între selecționata U.R.S.S. și prima reprezentativă a R.D. Germane. În ultimele meciuri din preliminarii : R.D.G. (I) — Polonia 27—23 (16—13) ; Norvegia — Danemarca 18—16 (9—9) ; U.R.S.S. — R.F.G. 23—21 (12—9) ; Suedia — R.D.G. (II) 25—19 (12—8). Iată primele clasate în preliminarii : grupa A : 1. U.R.S.S. 6 p, 2. R.F.G. 4 p, 3. Suedia 2 p ; grupa B : 1. R.D.G. (I) 6 p, 2. Polonia 4 p, 3. Norvegia 2 p. ● În meci feminin, T.S.C. Berlin a învins, pe teren propriu, cu 23—17 (11—8), formația Csepel Budapesta.

ȘAH ● Cu o rundă înainte de încheierea turneului de la Hastings, în clasament conduce distanțat Romanișin — 10½ p, urmat la 1½ p de Kagan (Israel) 9 p.

TENIS ● La Adelaida (Australia), Alexander I-a învins pe Gorman cu 6—4, 6—4. Alte rezultate : Pasarell — Kachel 6—4, 6—2 ; Dibley — Van Dillen 6—4, 6—2 ; Amaya — Masters 6—4, 7—6. ● În turneul feminin de la Hollywood Beach (Florida) : Chris Evert — Valerie Ziegenfuss 6—1, 6—1 ; Sue Barker — Renata Tomanova 6—0, 6—3. Primele partide de dublu : Chris Evert, Rosemary Casals (S.U.A.) — Virginia Ruzici (România), Mima Jausovec (Iugoslavia) 6—3, 6—4 ; Virginia Wade (Anglia), Margaret Court (Australia) — Cynthia Dörner, Wendy Turnbull (Australia) 7—6, 6—2.

TENIS DE MASĂ ● La Budapesta, în semifinalele C.C.E. (m) : Sparta Praga — Spartakus Budapesta 5—4. Campionul mondial Istvan Jonyer a fost învins de M. Orlovski și J. Kunz !

ÎN TURNEUL DE LA BIRMINGHAM

NĂSTASE L-A ÎNVINS PE FIBAK

NEW YORK, 14. — Ilie Năstase a luat un start bun în turneul internațional de tenis de la Birmingham (Alabama), prima probă din cadrul Circuitului W.C.T. Tenismanul român l-a învins în două seturi — 6—2, 6—3 — pe polonezul **Wojtek Fibak**, revanșîndu-se astfel asupra redutabilului său adversar, de care fusese întrecut de trei ori consecutiv, în cursul sezonului trecut, la Stockholm, Londra — Wembley și Copenhaga.

Surprize în alte două partide ale „optimilor" de la Birmingham. Favoritul nr. 3, **Manuel Orantes**, iese din cursă, învins de **Eddie Dibbs** cu 7—6, 1—6, 6—1 ; iar **Harold Solomon** (nr. 4) a fost eliminat de **Vitas Gerulaitis** : 1—6, 6—3, 4—6. Într-o ultimă întîlnire de pe program, **Ray Moore** a dispus de **Billy Martin** cu 6—3, 6—3.

Așadar, pentru sferturile de finală sînt calificați J. Connors, I. Năstase, E. Dibbs, V. Gerulaitis, C. Drysdale, B. Scanlon, S. Mayer, și R. Moore. Iată și un rezultat la dublu : Dibbs, Solomon — Kodes, Orantes 6—4, 6—3.

Fotbal meridiane

Campionate în pauza de iarnă (R. F. GERMANIA)

VA REVENI BAYERN MÜNCHEN ÎN PRIM-PLAN ?

Acum cîțiva ani, antrenorul principal al lotului vest-german **Helmut Schön** sugera federației de specialitate acordarea unei pauze de iarnă între turul și returul campionatului. Odihna jucătorilor, necesitatea refacerii — cu care-și argumenta cererea antrenorul federal — au fost considerate întemeiate și ca atare, acum, există o pauză de aproape o lună între prima și a doua parte a campionatului.

Vacanța de iarnă a luat sfîrșit și simbăta, 15 ianuarie, va avea loc etapa a 18-a, prima din retur, în care figurează partide interesante pentru formațiile fruntașe : **M.S.V. Duisburg — Borussia Mönchengladbach, Eintracht Frankfurt pe Main — Eintracht Braunschweig** și **Fortuna Düsseldorf — Bayern München.** Dar, înainte de reluarea campionatului, să punctăm cîteva amănunte semnificative din prima parte a întrecerii. Lidera clasamentului, Borussia Mönchengladbach, cu o excelentă tactică de joc, cu o formație solidă, din care nu lipsesc individualitățile de clasă **(Bonhof, Wimmer, Heynckes, Stielike)** conduce detașat, dar în retur băieții lui **Udo Lattek** nu vor avea o misiune prea ușoară susținînd în deplasare principalele meciuri : cu Braunschweig și Bayern, ambele învinse în tur (cu 2—1 și respectiv 1—0). **„Nu este exclus ca formația bavareză să aibă un finiș puternic și să candideze la primul loc, pentru că** — după cum susține revista de specialitate **„Kicker Sport Magazin"** din Nürnberg **— de la Bayern te poți aștepta la orice..."** De fapt, această echipă a furnizat cele mai mari surprize. Campioana Europei și cîștigătoarea Cupei intercontinentale a realizat în tur scorul-record al campionatului (9—0 cu Tennis Borussia), iar apoi... a fost învinsă acasă cu 0—7 de Schalke 04 ! Comportarea lui Bayern depinde mult de „bombardierul" său **Gerd Müller,** aflat acum pe primul loc în clasamentul golgeterilor cu 19 goluri, cît și de aportul tinerilor recent promovați, **Weiss** și **Arlingen,** ca să nu mai vorbim de veteranii **Beckenbauer, Maier** și **Schwarzenbeck.**

Prima parte a campionatului a mai arătat un lucru interesant : foarte mulți jucători din prima ligă — grație vieții sportive — se comportă excelent, în ciuda unor vîrste la care alții își agață ghetele în cui ! „O echipă a veteranilor nu ar fi deloc rea" — scrie ziarul **„Les Sports"** din Bruxelles. Iată-o : **Maier** (Bayern) — 32 de ani ; **Grzyb** (Hamburger S.V.) — 36, **Weber** (F.C. Köln) — 32, **Fichtel** (Schalke 04) — 32, **Höttges** (Werder Bremen) — 33, **Wimmer** (B. Mönchengladbach) — 32, **Overath** (F.C. Köln) — 33, **Björmose** (Hamburger S.V.) — 32, **Grabowski** (F.C. Köln) —32, **Hoor** (Hertha) — 34, **Löhr** (F.C. Köln) — 34. Firește, asta nu înseamnă că elementele tinere nu au loc de „bătrîni". Dimpotrivă, promovarea juniorilor este trecută cu litere majuscule pe agenda de lucru a antrenorilor, îndeosebi la Borussia Mönchengladbach, M.S.V. Duisburg, Werder Bremen și Fortuna Düsseldorf. În fine, pare interesant un clasament al celor mai buni jucători ai campionatului, alcătuit de ziarul **„Bild"** din Hamburg : portari : **Hellström** (Kaiserslautern), **Kargus** (Hamburg), **Niegbur** (Hertha) ; fundași : **Beckenbauer** (Bayern), **Dietz** (Duisburg), **Vogts** (Mönchengladbach), **Weber** (Köln) ; mijlocași : **Grabowski** (Frankfurt), **Acimovici** (Saarbrücken), **Beer** (Hertha) ; înaintași : **Popiwoda** (Braunschweig), **Hölzenbein** (Frankfurt), **Simonssen** (Mönchengladbach).

Iată clasamentul campionatului vest-german, după tur :

1. B Möncheng.	17	12	3	2	37—16 27
2. Eint Braunsch.	17	8	7	2	29—20 23
3. B München	17	9	4	4	30—37 22
4. Hertha	17	8	5	4	30—19 21
5. F.C Köln	17	9	2	6	34—24 20
6 Schalke 04	17	9	2	6	38—31 20
7. M.S.V. Duisburg	17	6	7	4	32—22 19
8. B. Dortmund	17	6	5	6	33—29 17
9. Werder Bremen	17	6	5	6	31—29 17
10. V.F.L. Bochum	17	7	3	7	28—30 17
11. Hamburger S.V.	17	6	5	6	26—28 17
12. F. Düsseldorf	16	6	3	7	25—29 15
13. Eint Frankfurt	17	6	2	9	33—36 14
14. S.C. Karlsruhe	17	4	6	7	24—29 14
15. F.C. Kaiersl.	16	5	2	9	22—21 12
16. F.C Saarbrüc.	17	3	5	9	13—26 11
17. Tennis Borussia	17	3	4	10	25—55 10
18. Rot-Weiss Essen	17	2	4	11	23—53 8

ECHIPA U.R.S.S. ÎȘI ÎNCEPE AZI TURNEUL ÎN ITALIA

Echipa U.R.S.S. își începe azi, pregătirile în vederea actualului sezon. Reprezentativa sovietică se află în prezent în Italia și va întîlni astăzi și la 20 ianuarie o selecționată de tineret a Italiei, iar la 25 ianuarie va juca cu Perugia. Apoi, fotbaliștii sovietici vor susține mai multe meciuri în Iugoslavia, urmînd ca la 23 martie să întîlnească la Lisabona, echipa Portugaliei.

Nikita Simonian, antrenorul principal al echipei U.R.S.S. a alcătuit următorul lot : PORTARI : **Astapovski** (T.S.K.A. Moscova), **Gontar** (Dinamo Minsk) ; FUNDAȘI : **Maier** (Torpedo Moscova), **Hinciagașvili** (Dinamo Tbilisi), **Olsanski, Svetov** (ambii de la T.S.K.A. Moscova). **Parov** (Dinamo Moscova), **Lovcev** (Spartak Moscova) ; MIJLOCAȘI : **Minev** (Dinamo Moscova), **Tarhanov** (T.S.K.A. Moscova), **Buriak, Kolotov, Konkov** (toți de la Dinamo Kiev) ; ÎNAINTAȘI : **Oniscenko** (Dinamo Kiev), **Kipiani** (Dinamo Tbilisi), **Petrosian** (Ararat Erevan).

caleidoscop

PENTRU OLIMPICI

Comitetul olimpic al S.U.A. a aprobat propunerea de a se înființa în stațiunea Squaw Valley (California) un centru permanent de pregătire pentru toate sporturile olimpice. Se prevede ca amenajările necesare să fie terminate în primăvară, iar noul centru de pregătire a „olimpicilor" să poată găzdui circa 350 de sportivi. După cum se știe, la Squaw Valley s-au desfășurat Jocurile Olimpice de iarnă ale anului 1960.

RETRO-PREMIERE

Trofeul „Ghidonul de aur", instituit de federația franceză de ciclism, va fi atribuit luxemburghezului Nicolas Franz, *cîștigător al Turului Franței în două ediții succesive (1927 și 1928). Laureatul își va primi trofeul, peste cîteva zile, în orașul său natal, Louvigny.*

SĂ ÎNĂLȚĂM PORȚILE ?

Cronicarul sportiv al ziarului berlinez „Junge Welt", editat de organizația de tineret din R.D. Germană, a luat un interesant interviu lui **Joao Havelange,** președintele F.I.F.A. Una din întrebări se referea la actualele proiecte de supradimensionare a terenurilor de fotbal. Răspunsul președintelui este edificator pentru viitorul sportului-rege : **„Nu se va produce nici o majorare a dimensiunilor terenului. Mă gîndesc însă serios de a propune ca porțile să fie înălțate cu dimensiunea unei mingi. Motivele sînt destul de fundamentate științific. În 1936, recordul săriturii în înălțime era 2.03 m. Azi este 2,32 m. Deci, detenta sportivilor a crescut cu mult. Referindu-ne la aceeași epocă, statura medie a portarilor — după statisticile F.I.F.A. — era de 1,76—1,78 m. Azi media este de 1,80—1,85 m. În felul acesta, posibilitățile de marcare a golurilor au scăzut, ceea ce face necesară o corecție, pentru a readuce atacanții la condiții mai echilibrate de confruntare cu portarii".**

HOCHEI ȘI PALMIERI

Hochei pe gheață la tropice... Iată vestea surprinzătoare transmisă de corespondenții de presă din Singapore, unde noul patinoar artificial a fost inaugurat cu meciurile amicale dintre selecționata locală și o echipă din Malaiezia. Prima partidă a fost cîștigată de gazde cu 5—1, iar cea de-a doua s-a încheiat la egalitate : 3—3. Să precizăm că în aceste țări, de o veche tradiție se bucură celălalt hochei, jucat pe iarbă.

BELGIENII PREMIAȚI

Premiul „Paavo Nurmi" — decernat anual de către un comitet finlandez — a fost acordat pe anul 1976 federației de atletism a Belgiei, pentru rezultatele deosebite obținute de atleții acestei țări în probele de semifond, fond și maraton la diferite competiții internaționale. Într-adevăr, impresionantă a fost seria de victorii obținute anul trecut de alergătorii belgieni, în frunte cu Emile Puttemans, Karel Lismont *și regretatul* Ivo van Damme, *decedat acum cîteva zile.*

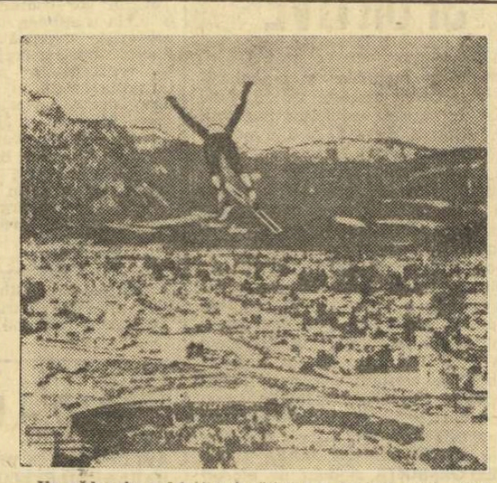

Va cădea în gol ? Acest săritor pe schiuri pare să-și fi pierdut complet echilibrul, în zborul său deasupra pistei de aterizare a marii trambuline de la Garmisch Partenkirchen, în Alpii Bavariei. Tragedia nu s-a produs, însă. Josef Schwinghammer *— acesta este numele schiorului vest-german din tele-fotografia noastră — s-a redresat în clipa următoare și a aterizat cu bine, la 92 m de la pista de lansare.*

PE TABLA CU 100 PĂTRATE

Campionatul mondial feminin de șaști (dame) s-a încheiat la Amsterdam cu victoria maestrei sovietice **Elena Mihailovskaia,** care cucerește pentru a treia oară titlul de campioană a lumii. În întîlnirea decisivă, Elena Mihailovskaia a învins-o pe maestra olandeză Pupes.

Redacția și administrația : București, str. V. Conta 16, tel. centrală 11.10.05 ; secția coresp. 11.51.09 ; interurban 437 ; telex : 10 350 romsp r. Tiparul : I. P. „Informația" 10 363. Pentru străinătate, abonamente prin ILEXIM, Departamentul export-import presă, P.O. Box 136—137, telex 11226, București str. 13 Decembrie nr. 3.

R. 1. 2. 3. 4.

PROLETARI DIN TOATE ȚĂRILE, UNIȚI-VĂ!

Sportul

ZIAR AL CONSILIULUI NAȚIONAL PENTRU EDUCAȚIE FIZICĂ ȘI SPORT

ANUL XXXIII — Nr. 8452 | 4 PAGINI — 30 BANI | LUNI 17 IANUARIE 1977

HANDBALIȘTII ȘI VOLEIBALIȘTII NOȘTRI AU OBȚINUT IERI, LA VARȘOVIA ȘI BUCUREȘTI, SUCCESE SPECTACULOASE, DE PRESTIGIU, PENTRU SPORTUL ROMÂNESC

DINAMO ȘI STEAUA ÎN FINALELE CUPELOR EUROPENE LA VOLEI

Reprezentantele noastre în cupele europene la volei au susținut ieri partidele decisive pentru calificarea în turneele finale ale acestor prestigioase competiții. Un frumos succes au realizat echipele masculine DINAMO, în C.C.E. și STEAUA, în Cupa cupelor, care au reușit să-și întreacă valoroșii parteneri și să obțină calificarea între cele mai bune patru formații de club europene. În schimb, sextetele feminine Dinamo și Rapid nu au putut recupera punctele pierdute în meciurile susținute în deplasare, ieșind din competiție.

● Confirmîndu-și valoarea ridicată, campioana țării noastre, echipa masculină DINAMO a făcut ieri un joc magistral obținînd în 57 minute o victorie fără drept de apel în fața puternicei formații **Sport-club Leipzig: 3—0 (4, 5, 11)** și calificarea la punctaveraj, 84—66. Acest meci, de înaltă factură tehnică și spectaculară, a debutat cu cîteva acțiuni reușite de oaspeți, însă Dinamo și-a intrat repede în normal cîștigînd setul grație superiorității evidente în atac, la blocaj și mai ales în coordonarea acțiunilor, **Oros** dovedind multă inspirație, fantezie și clarviziune. Și setul al doilea a revenit după puține minute de joc dinamoviștilor, care nu au lăsat nici o șansă adversarilor. În cea de a treia parte a întîlnirii, de la 5—1, jucătorii lui **George Eremia** au comis cîteva erori permițînd adversarilor să echilibreze jocul și să forțeze cîștigarea acestui set care le-ar fi adus calificarea. Au fost cîteva momente de emoție pe care dinamoviștii aveau să le șteargă însă într-un final pasionant. Arbitrii **P. Olivi** și **V. Lotti** (Italia) au condus foarte bine echipele: DINAMO: **Oros, Dumănoiu, Păușescu, Schreiber (Enescu), Tutovan, Udișteanu (Băroiu)**; S. C. LEIP-

(Continuare în pag. a 4-a)

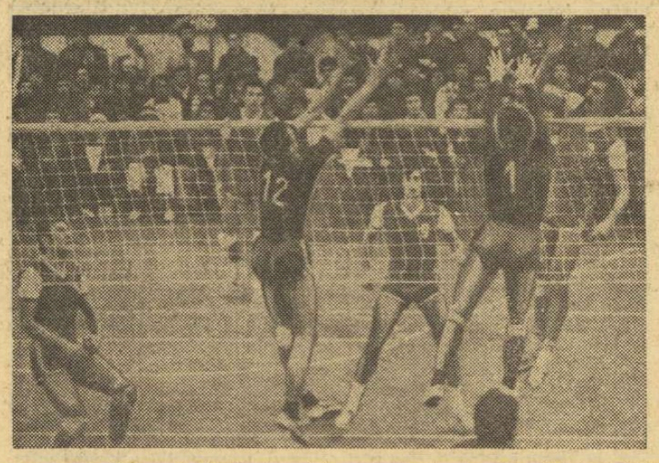

Dumănoiu *(Dinamo) depășește printr-un puternic atac blocajul formației S.C. Leipzig* Foto : I. MIHĂICĂ

ECHIPA UNIVERSITARĂ DE HANDBAL A ROMÂNIEI, PENTRU A 3-A OARĂ CAMPIOANĂ MONDIALĂ!

● Finala cu reprezentativa Iugoslaviei (28—25) a fost dominată de echipa română, tehnică, puternică, ambițioasă

VARȘOVIA, 16 (prin telex). Cea de a VII-a ediție a campionatului mondial universitar de handbal masculin s-a încheiat duminică în capitala Poloniei cu o nouă victorie a reprezentativei studențești a României. După succesele din 1973 (Suedia) și 1975 (România), aceasta este **a treia victorie consecutivă a echipei României în competiția supremă a handbaliștilor studenți și PRIMUL SUCCES SPORTIV MONDIAL ROMÂNESC ÎN ANUL 1977!**

Succesul sportivilor noștri este cu atît mai important cu cît aceștia au reușit să termine întrecerea la capătul unui șir neîntrerupt de victorii (cu Japonia 24—19, cu Tunisia 29—11, cu Belgia 44—11, cu Polonia 25—22 și, în „finala mare" cu Iugoslavia 28—25), dintre care se desprind cele cu selecționata țării gazdă și cu redutabila formație a **„plavilor"** („albaștrilor"), condusă de celebrul tehnician **Ivan Snoj.**

Trebuie subliniat, de asemenea, faptul **că de la această competiție se experimentează o nouă echipă a României, substanțial întinerită, cu mulți jucători cu mai puțină experiență, dar talentați, bine pregătiți, ambițioși.** Antrenorii **Eugen Trofin** și **Nicolae Nedef** au știut să le imprime **stilul de joc caracteristic școlii românești de handbal** — o apărare mobilă, un atac penetrant, cu mulți jucători capabili să realizeze, să le insufle dorința aprigă de a continua la cel mai înalt nivel tradiția succeselor handbalului românesc. **Cu toții merită felicitări din partea celor ce iubesc handbalul și palpită pentru sportul românesc.**

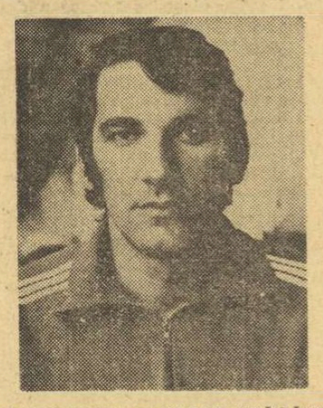

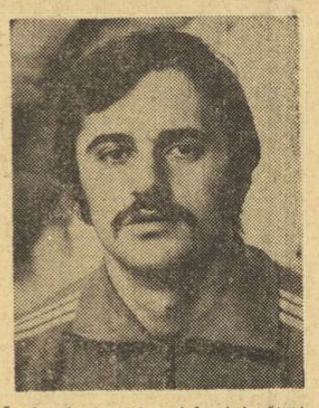

RADU VOINA *și* CEZAR DRĂGĂNIȚĂ, *doi dintre cei mai buni jucători.*

Cîteva mii de spectatori au luat, duminică seara, loc în tribunele sălii A.Z.S. din Varșovia pentru a urmări finalele celei de a VII-a ediții a C.M. universitar. **În mecivedetă, pentru obținerea titlului mondial, au apărut reprezentativele studențești ale ROMÂNIEI și IUGOSLAVIEI.**

Primii care au înscris au fost handbaliștii iugoslavi 1—0. De aici încolo, însă, inițiativa va aparține numai echipei noastre, 2—1, 3—2, 4—3, 6—5 și, apoi o suită de trei goluri: 9—6. Selecționata noastră s-a lovit mai întîi de apărarea avansată a iugoslavilor. Problema era cunoscută, așa încît **Radu Voina și colegii săi au ales calea cea mai nimerită: depășiri în viteză, pătrunderi, perfectă conlucrare între linia de la 9 m și semicerc.** Scorul înregistrează fidel această superioritate tactică: **România conduce cu 13—8 și 15—10 și termină repriza în avantaj de 4 goluri: 15—11.**

În partea a doua a întîlnirii, portarul Vasilache (care l-a înlocuit de la începutul finalei pe Ștefan Orban, accidentat în meciul cu Polonia), reușește să stopeze mai bine cîteva puternice șuturi ale lui Pavicevici, Miljak și Boiovici, iar **atacul român devine deosebit de productiv** (mai ales datorită preciziei șuturilor lui Drăgăniță și Mironiuc). Scorul ia proporții: 17—12, 19—12, 20—13. Survine puțin mai tîrziu o prematură relaxare a echipei. Jucătorii noștri sînt siguri de victorie și nu mai sînt suficient de precauți. Urmarea se oglindește pe tabela de marcaj: 23—19, și chiar 24—22, 26—24. Dar succesul final nu poate scăpa băieților noștri. Ei se mobilizează din nou și realizează un final foarte bun (Drăgăniță înscrie două goluri excepționale). În ultimele secunde, iugoslavii mai înscriu un gol: 28—25. Fluierul final consfințește o victorie deplin meritată. Echipa noastră a dominat clar întreaga partidă, s-a dovedit mai eficientă în atac și mai hotărîtă în apărare, mai puternică. **Sportivii români au fost apreciați pentru jocul lor frumos și pentru deplinul lor succes, iar la festivitatea de premiere campionii mondiali au fost aplaudați și elogiați** de oficialități și de tehnicienii prezenți în sala A.Z.S. din Varșovia.

Horia ALEXANDRESCU

ROMÂNIA: Marian Vasilache, Virgil Marchidan — Cezar Drăgăniță 8, Mihai Mironiuc 9, Mircea Ștef, Alexandru Fölcker, Mircea Grabovschi 5, Ion Tase 2, Radu Voina 2, Werner Stöckl 2, Matei Paul, Cheli Grișa. Antrenori: Eugen Trofin și Nicolae Nedef.

IUGOSLAVIA: Zorko, Iovanovschi — Bojovici 2, Vidacovici 1, Makarici 4, Fejzula 1, Antonovici, Miljak 3, Pavicevici 7, Grubici 2, Fetahagici 1, Iovicici 4. Antrenor: Ivan Snoj.

Au arbitrat: R. Helemejko și J. Javorski (Polonia).

REZULTATELE FINALELOR CELEI DE A VII-a EDIȚII A C.M. UNIVERSITAR

1—2. ROMÂNIA	— Iugoslavia	28—25 (15—11).
3—4. POLONIA	— U.R.S.S.	21—18 (11—11).
5—6. UNGARIA	— Tunisia	33—23 (15— 8)
7—8. BULGARIA	— Japonia	26—25 (14—13).

ÎN ACESTE ZILE DE IARNĂ

BOGATĂ ACTIVITATE ÎN SPORTUL DE MASĂ

Din relatările corespondenților noștri aflăm că la sfîrșitul săptămînii trecute s-au organizat, pretutindeni, multe competiții sportive de masă, mai ales în zonele unde a căzut zăpadă. După cum au continuat și întrecerile de sală la diferite discipline. Iată cîteva dintre veștile primite ieri la redacție:

5 000 DE TINERI LA SĂNIUȘ...

La Arcani, Tismana și Runcu, la Pestișani, Schela și Mușetești, la Baia de Fier și Polovragi, în alte așezări gorjene s-au desfășurat duminică întreceri pe localități la săniuțe. Competiția a reunit la start peste 5 000 de elevi, tineri muncitori, cooperatori și lucrători forestieri. Întreceri ad-hoc de săniuțe, patinaj și schi s-au desfășurat și în alte localități ale județului.

COMPETIȚII LA SFÎRȘIT DE SĂPTĂMÎNĂ

Peste 2 000 de tineri hunedoreni au participat în ultimele zile la concursuri de șah, tenis de masă și patinaj în cadrul competițiilor „Cupa Femina" și „Patina fermecată". De un deosebit succes s-a bucurat concursul de șah organizat la clubul „Femina" din Hu-

(Continuare în pag. a 3-a)

PRIMA ETAPĂ A DIVIZIILOR NAȚIONALE DE SABIE

DERBYUL STEAUA — DINAMO S-A TERMINAT ÎNAINTE DE A ÎNCEPE...

Cînd totul părea că se îndreaptă spre o întîlnire decisivă între Steaua — multiplă campioană națională la sabie — și Dinamo, echipa outsider, formația politehnicienilor ieșeni, lipsită acum de trăgătorul numărul 1. **Dan Irimiciuc** (care își satisface stagiul militar), dar și de veleitățile din trecut are o tresărire de orgoliu și cîștigă în fața dinamoviștilor. Ce-i drept, la tușaveraj (63—60 tușe date), dar suficient ca să-și mențină șansele pentru podium în următoarele etape și ca să deregleze fragilul mecanism al tinerilor bucureșteni. Că așa s-a întîmplat avea s-o demonstreze cu prisosință comportarea ulterioară a echipei din Șoseaua Ștefan cel Mare. Aceasta nu s-a regăsit deloc în fața trăgătorilor de la Steaua, pierzînd derbyul chiar înainte de a-l începe.

Este adevărat că în cvartetul militar **Pop** și **Nilca** au evoluat excelent de-a lungul celor două zile de concurs de la Floreasca (au obținut fiecare cîte 19 victorii din 20 de asalturi disputate), dar nici riposta dinamoviștilor n-a fost cea scontată. După ce în partida anterioară, cu Politehnica Iași, **Frunză** a fost „vioara-ntîia", în cea cu Steaua, după un început ezitant cu Mancaș, la care a pierdut la limită (4—5), s-a lăsat pradă nervilor (așa cum, din păcate, face prea des pentru tinerețea lui!), anulîndu-și orice posibilitate de valorificare a talentului și cunoștințelor pe care le are. Practic, el n-a mai contat în echipă, pierzînd la zero cu C. Marin și Nilca și la 1 în fața lui Pop. Eforturile lui **Pantelimonescu** (care l-a învins pe Marin cu 5—3 și l-a condus pe Pop cu 4—2, pierzînd totuși în cel mai „curat" asalt) și **Lupuțiu** (care și el l-a învins pe Marin cu 5—3) n-au fost suficiente pentru a păstra un echilibru rupt prea repede. Astfel încît Steaua a cîștigat fără dificultăți cu 12—4 (prin asalturile victorioase ale lui **Pop** 4, **Nilca** și **Mancaș** cîte 3, **C. Marin** 2, pentru Dinamo victoriile aparținînd lui **Pantelimonescu** și **Lupuțiu** cîte 2, Frunză și Papuța făcînd figurație). **Din păcate, ieșirile nervoase au depășit pe alocuri limitele permise, atmosfera de pe planșă și din jur fiind în această partidă departe de noțiunea de sportivitate. Chiar dacă arbitrajul la această armă neelectrică mai poate stîrni discuții, sportivilor nu le este permis să ceară socoteală arbitrului și asesorilor și, cu atît mai puțin, să se exprime total ireverențios, așa cum au făcut**

Paul SLĂVESCU

(Continuare în pag. a 2-a)

ÎMPREUNĂ CU COLEGELE EI

NADIA COMĂNECI, ÎN STAȚIUNEA BORȘA

După perioada de tratament de la Băile Felix, *Nadia Comăneci, Teodora Ungureanu* și celelalte gimnaste de la Liceul din municipiul Gh. Gheorghiu-Dej, împreună cu antrenorii lor *Marta* și *Bela Karoly* s-au deplasat la Borșa, unde — în primele zile din ianuarie — a fost dat startul pregătirilor pentru sezonul competițional din acest an. În peisajul montan, de un deosebit pitoresc, gimnastele au executat un riguros program de pregătire fizică și, atît cît permit condițiile, de pregătire tehnică.

Tripla noastră campioană olimpică Nadia Comăneci, între două reprize de plimbare pe schiuri, a declarat unui redactor al ziarului nostru: *„Firește, am fost bucuroasă să constat că performanțele gimnasticii românești, succesele mele de la Jocurile Olimpice de la Montreal, au avut un larg ecou internațional. Clasarea mea pe primul loc în marea majoritate a anchetelor organizate la finele anului trecut în mai multe țări ale lumii reprezintă un stimulent pentru a mă pregăti și mai bine, pentru a aborda viitorul sezon competițional cu forțe noi, cu dorința de a înscrie alte performanțe prestigioase în palmaresul gimnasticii românești. Dacă mi se îngăduie, aș dori ca prin intermediul ziarului «Sportul» să mulțumesc tuturor celor care, din țară sau din străinătate, mi-au adresat felicitări pentru succesele obținute și urări de noi izbînzi sportive".*

FOTBALIȘTII „TRICOLORI" ÎN CĂUTAREA JOCULUI MODERN

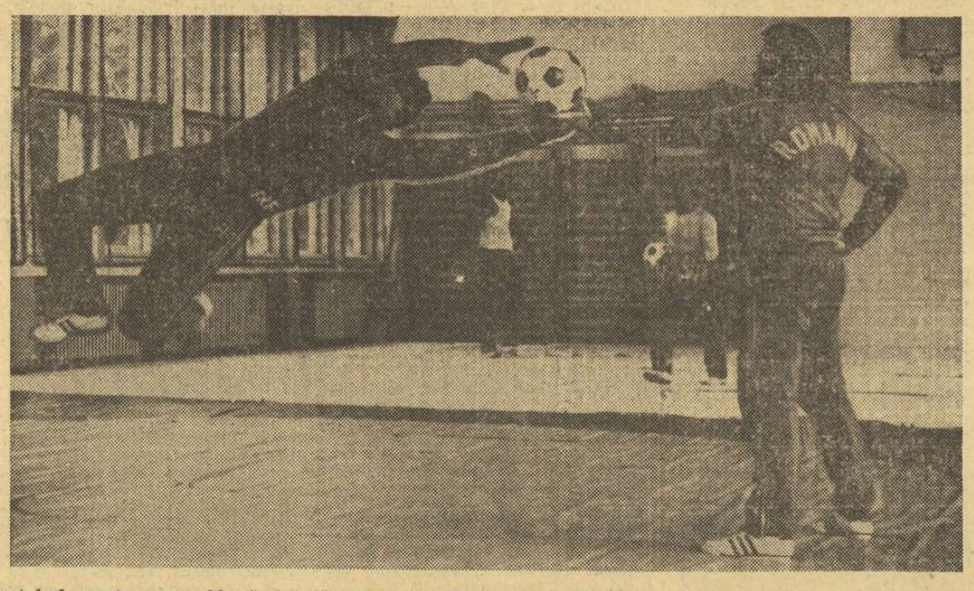

Postul de portar, o problemă dificilă asupra căreia antrenorii insistă: Iordache *lucrînd în sală, la Poiana Brașov, cu antrenorul* Cernăianu.

● Mulțescu și rolul forței ● Drumul de la tablă la gazon — presărat cu obstacole ● Tehnica — un capitol niciodată încheiat

Două sînt elementele noi care apar în această primă săptămînă de pregătire a „tricolorilor". Prima ar fi *intensitatea fără precedent a lucrului în sala de forță*, iar a doua ar fi, iarăși, *intensitatea pregătirii teoretice, devenită un veritabil „curs de reciclare".*

Jucătorii reacționează favorabil la ambele elemente. Mulțescu, de pildă, susține că după lucrul din sala de forță se simte *întremat* — termenul îi aparține. El merge mai departe și dezvoltă această idee, spunînd: *„Abia acum îmi confirm un gînd mai vechi. Dacă noi, fotbaliștii români, am fi lucrat mai mult la capitolul forță, probabil că am fi putut valorifica mult mai bine unele aptitudini de finețe tehnică și de fantezie. Iată, eu, de pildă, îmi dau seama că am forță suficientă numai la nivelul picioarelor. Un balon contrat nu mă pune jos, chiar dacă adversarul este puternic. În schimb, o contră la nivelul pieptului se soldează aproape întotdeauna în defavoarea mea. Toate aceste contacte pierdute, dacă le aduni, grevează foarte mult jocul echipei, mai ales că majoritatea fotbaliștilor noștri sînt în situația mea. Ceea ce facem noi acum este o încercare de a suplini dificultăți mai vechi la capitolul forță".* Continuînd discuția la acest capitol, Mulțescu oferă și un exemplu sugestiv: *„Jucătorul care se simte cel mai bine în sala noastră de forță este Cheran. Și acest lucru nu e întîmplător. Cheran a fost atlet, a avut la bază și pregătirea în cadrul unei școli sportive și a redus astfel handicapul fotbaliștilor copii în dezvoltarea forței".*

În cadrul celui de-al doilea element, adică al „reciclării", să notăm că în tot cursul săptămînii *Ștefan Covaci* a umplut de nenumărate ori, cu semnele fotbalului, o mare tablă neagră fixată în sala T.V. a hotelului „Teleferic". Am asistat la una din ședințele „reciclării", cînd s-a vorbit despre *primele faze ale acțiunii de atac, după recuperarea balonului.* Limbajul concret, strict fotbalistic, în afara oricăror abstracțiuni, a atras atenția jucătorilor. Au fost dezvoltate lucruri simple, care, din păcate, „se uită cel mai ușor". Antrenorul Ștefan Covaci s-a referit pe larg la *circulația cea mai eficace a balonului*, a punctat cu exemple, a expus *variantele cele mai bune pentru integrarea libero-ului în faza de construcție*, a explicat *cauzele pentru care numeroase acțiuni ofensive ale fundașilor laterali ajung în impas, în treimea adversarului*, a atras atenția asupra faptului că *principalii „vinovați" sînt partenerii care se demarcă greoi, stereotip, previzibil*, a vorbit despre *importanța decisivă a demarcării mijlocașilor de margine spre tușe, pentru crearea spațiului larg în centru*, a amintit despre *rolul mișcării permanente a mijlocașului centru, care, din cîte ne dăm seama, va redobîndi atributele înaintașului creator din cadrul vechilor noastre cupluri, adică Dumitriu II, Badea, Dobrin*, „furnizorii" principali ai vîrfurilor Ion Ionescu, Dridea, Dumitrache. În sfîrșit, Ștefan Covaci s-a referit la *moderația tempoului în faza de construcție* — exemplul liniei de mijloc a brazilienilor, la Ciudad de Mexico, fiind edificator pentru pregătirea exactă a atacului. În această ordine de idei, antrenorul Covaci a arătat că *una din erorile antrenorilor noștri este*

Ioan CHIRILĂ

(Continuare în pag. a 3-a)

DUPĂ TURNEUL DE SALĂ DE LA PLOIEȘTI

„U" TIMIȘOARA CONTINUĂ SĂ CONDUCĂ ÎN DIVIZIA A LA HANDBAL FEMININ

Ștefania Moraru *(Rapid) încearcă — și va reuși! — să păcălească apărarea adversă.*

PLOIEȘTI, 16 (prin telefon). Simbătă și duminică a continuat, în sala Victoria din localitate, cel de al treilea turneu de sală al campionatului feminin de handbal, Divizia A. Turul II se va încheia la Brașov, cînd la 21 și 22 ianuarie se vor desfășura ultimele etape, a XXI-a și a XXII-a. După 20 de etape, în clasament continuă să conducă Universitatea Timișoara.

REZULTATE TEHNICE

SÎMBĂTĂ (ETAPA A XIX-A)

Progresul București	— Constructorul Timișoara	12—14 (6— 5)
Universitatea Iași	— Mureșul Tg. Mureș	16—17 (7— 9)
Confecția București	— Universitatea Cluj-Napoca	23—17 (9— 7)
Textila Buhuși	— Universitatea Timișoara	13—19 (8—11)
Rapid București	— I.E.F.S. București	13—14 (8— 4)
Universitatea București	— Voința Odorhei	22—14 (12— 4)

DUMINICĂ (ETAPA A XX-A)

Mureșul Tg. Mureș	— Textila Buhuși	21—12 (12— 7)
Universitatea Cluj-Napoca	— Rapid București	15—24 (11—13)
Constructorul Timișoara	— I.E.F.S. București	11—17 (5— 7)
Voința Odorhei	— Universitatea Iași	14—18 (8— 8)
Universitatea Timișoara	— Confecția București	18— 9 (8— 5)
Progresul București	— Universitatea București	15—15 (7— 7)

PROGRESUL — CONSTRUCTORUL TIMIȘOARA 12—14. Timișorencele au făcut un meci bun, reușind să anihileze ofensiva adversarului, atît la 9 m, cît și pe semicerc. Au marcat: Ciobanu 3, Mihoc 2, Ionescu 2, Gheorghe 2, Ștefan 1, Butan 1 și Biro 1 — pentru Progresul, Cojocărița 4, Mezei 4, Ștef 4, Plavosin 1 și Kimmel 1 — pentru Constructorul. Au arbitrat A. Pohl și I. Crețu (Petroșani).

UNIVERSITATEA IAȘI — MUREȘUL TG. MUREȘ 16—17. Meci dramatic. La încheierea timpului de joc scorul era egal: 16—16. Mureșul a beneficiat de o aruncare de la 9 m, ieșencele și-au organizat greșit zidul, iar Șoș — cu experiența și valoarea cunoscute — a executat excelent, înscriind! Au marcat: Stamatin 6, Corban 4, Discă 3, Herța 2 și Mocanu 1 — pentru Universitatea, Șoș 10, Dudaș 4, Pereș 2 și Buta 1 — pentru Mureșul. Au arbitrat excelent V. Sidea și P. Cîrligeanu (Buc).

CONFECȚIA — UNIVERSITATEA CLUJ-NAPOCA 23—17. Întîlnire dominată clar de bucureștence care se află într-un impresionant ascendent de formă. Au înscris: Grigoraș 8, Nepruțel 5, Pițigoi 4, Crișu 3, Bidiac 2, Seredîuc 1 — pentru Confecția, Persa 5, Cartaș 4, Filip 3, Tcaciuc 1, Munteanu 1, Topan 1, Petra 1 și Damian 1 — pentru Universitatea. Au arbitrat bine V. Erhan și D. Purică (Ploiești).

TEXTILA BUHUȘI — UNIVERSITATEA TIMIȘOARA 13—19. Au marcat: Munteanu 4, Ploara 3, Șerban 3, Asevoaie 2 și Petre 1 — pentru Textila, Cojocaru 4, Luțaș 4, Popa 4, Marcov 3, Sasu 2, Vezelici 1 și Stoicovici 1 — pentru Universitatea. Au arbitrat bine M. Grebenișan și A. Baranyai (Tg. Mureș).

RAPID — I.E.F.S. 13—14. Rapid a făcut o primă repriză excelentă,

Hristache NAUM

(Continuare în pag. a 2-a)

ÎN DIVIZIA A LA HOCHEI

LUPTA PENTRU LOCUL SECUND ANIMĂ COMPETIȚIA

Prima revanșă a dinamoviștilor

Turul al IV-lea al Diviziei A, încheiat aseară pe patinoarul „23 August" din Capitală, a clarificat aproape definitiv problema cîștigătoarei actualei ediții a competiției. **Formația bucureșteană Steaua, mai puțin solicitată ca în edițiile precedente și manifestînd o superioritate copleșitoare, și-a asigurat avansul necesar pentru a putea fi socotită, încă de pe acum, campioană.**

Dar dacă disputa pentru titlu este practic încheiată, în schimb a fost relansată spectaculos lupta pentru locul secund. Depășind o lungă perioadă de eclipsă și regăsindu-și, în sfîrșit, cadența, dinamoviștii bucureșteni sînt, acum, în măsură să emită serioase pretenții pentru a urca pe treapta a doua a podiumului, obiectiv pe care-l urmărește, însă, și ambițioasa echipă din Miercurea Ciuc. Decisivă în această frumoasă luptă va fi, fără îndoială, confruntarea directă din prima etapă a turului al V-lea care va avea loc marți, tot pe patinoarul „23 August" din Capitală.

Pînă atunci, însă, să rememorăm ce s-a întîmplat sîmbătă și duminică în ultimele două etape ale turului al IV-lea.

ETAPA A II-a, SÎMBĂTĂ

DINAMO — DUNĂREA GALAȚI 13—2 (3—1, 2—1, 8—0)

Bucureștenii, întrîndu-și mai greu „în mînă", au permis tinerei formații gălățene să joace mai curajos în primele două reprize, cînd nu puține au fost momentele de tensiune la poarta lui Stoiculescu (Dinamo). Dar, pe măsură ce forțele fizice ale jucătorilor gălățeni s-au epuizat și, în schimb, creștea ritmul de joc al dinamoviștilor, meciul a căpătat un... sens unic și anume spre poarta Dunării Galați, apărată, pe rînd, de Morar și de Lazăr. În acest fel ultima parte a meciului a fost la discreția învingătorilor, care au realizat o suită frumoasă de goluri. Punctele au fost marcate de : **Tureanu 4, Axinte 2, Pisaru 2, Solyom 2, Pană, Z. Nagy și Dumitru** pentru Dinamo, **L. Iordan** și **Chiriță** pentru Dunărea. Au condus bine **G. Tasnadi** și **P. Kedves.**

STEAUA — S. C. MIERCUREA CIUC 9—2 (1—0, 4—1, 4—1)

Spre deosebire de partida din deschidere, acest joc a avut o altă desfășurare. Formația bucureșteană a atacat insistent de la început și, cu toate că nu a înscris decît un singur gol, a dominat copios în prima repriză. Apoi, după ce în partea a doua jucătorii de la Steaua s-au distanțat, meciul a devenit mai lent, mai puțin aprig, victoria formației bucureștene conturîndu-se încet, dar sigur. Au marcat: **Popa 2, Mikloș 2, Justinian, Bucur, V. Huțanu, Cazacu, Sarossi** pentru Steaua, **Sandor** și **Tamas** pentru S. C. Miercurea Ciuc. Au arbitrat **Fl. Gubernu** și **C. Sgincă.**

Astăzi este zi liberă. Întrecerea se reia cu prima etapă a turului al V-lea, marți, după următorul program, **ORA 16 : Steaua — Dunărea** (arbitri **Gh. Mureșan** și **A. Dibernardo**) ; **ORA 18,30 : Dinamo — S. C. Miercurea Ciuc (O. Barbu** și **Fl. Gubernu).**

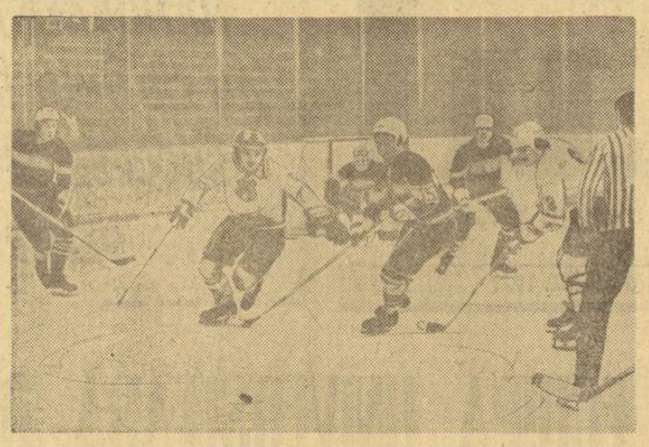

Fază din meciul Steaua — S.C. Miercurea Ciuc *disputat sîmbătă. Nistor (Steaua), în centru, se îndreaptă spre puc sub privirile lui* Gall *și* Sandor — *S.C. Miercurea Ciuc.* Foto : N. DRAGOȘ

ETAPA A III-a, DUMINICĂ

DINAMO — STEAUA 8—6 (2—1, 2—3, 4—2)

Un joc electrizant, care a demonstrat din plin că orice întîlnire între aceste două echipe este un derby prin sine însuși. Dinamoviștii au obținut prima lor victorie din actualul sezon în fața Stelei, datorită prestației excepționale a liniei Costea — Tureanu — Axinte. Au marcat Axinte (4), Bartalis, Pisaru, Dumitru și Nuțescu pentru învingători, respectiv Gh. Huțanu, Făgăraș, Cazacu, Justinian, Popa și Herghelegiu.

Foarte bun arbitrajul prestat de Gh. Mureșanu și O. Barbu.

S.C. MIERCUREA CIUC — DUNĂREA GALAȚI 6—2 (3—1, 1—0, 2—1).

Meciul de deschidere a cuplajului de duminică a oferit celor peste 5 000 de spectatori o partidă foarte frumoasă, disputată în mare viteză și în limitele unei depline sportivități. Plusul de experiență și calmul formației din Miercurea Ciuc și-a spus cuvîntul, mai ales, în fazele de finalizare. Așa că, în timp ce hocheiștii de la Dunărea au ratat majoritatea ocaziilor avute, cei din Miercurea Ciuc au fructificat aproape toate momentele de superioritate. Au marcat : **I. Antal, E. Antal, Borbath, Peter, Sandor și Gall** — S.C. Miercurea Ciuc, **Chiriță** și **Kercso** — Dunărea. Au arbitrat **M. Presneanu** și **R. Cristescu.**

După patru tururi în clasament situația este următoarea : **1. Steaua 22 p (118—23), 2. S.C. Miercurea Ciuc 13 p (56—64), 3. Dinamo 11 p (63—57), 4. Dunărea Galați 2 p (25—112).**

Valeriu CHIOSE

CU GÎNDUL LA AL ZECELEA TITLU DE CAMPIOANĂ...

Echipa de rugby Steaua s-a reîntîlnit sîmbătă cu balonul oval

O echipă de rugby pentru care trecutul a însemnat nouă titluri de campioană. O echipă pentru care prezentul este egal cu patru oameni de bază în națională pentru meciul de neuitat, cu Franța, din 14 noiembrie 1976, și încă patru gata atunci să intre și ei în terenul încandescent de la Giulești. O echipă întreagă de foști sau actuali componenți ai loturilor reprezentative. O echipă care își poate permite „luxul" de a face din doi tineri dotați pentru înaintare un centru și, respectiv, o aripă de treisferturi. În fine, o echipă care a dominat fără drept de replică toamna competițională, fiind singura divizionară A cu procentaj maxim, cu cel mai bun punctaveraj (98—10). Această echipă, care se numește Steaua, și-a afirmat, așadar, veleitățile și, am adăuga, posibilitățile...

Pentru Steaua, greul abia urmează. Din 13 martie — data reluării disputei în campionat — vin meciuri dificile. Cu Farul, cu Dinamo. Antrenorii **Petre Cosmănescu** și **Ion Danciu** știu că totul poate depinde de perioada actuală, așanumită a acumulărilor. Ei s-au reîntîlnit cu băieții lor la 6 ianuarie. Preparativele au urmat cursul firesc: ședințe de pregătire fizică generală, jocuri complementare în sală, crosuri, miuțe de fotbal. Iar primul contact cu balonul oval s-a consumat sîmbătă.

A fost o dimineață friguroasă. 26 de jucători au început antrenamentul cu obișnuita înviorare. **Postolachi** a venit la stadion, dar nu s-a echipat. Era răcit. Lipsea **Alexandru,** ușor accidentat. Absența și **Cioarec,** învoit pentru a putea susține cel dintîi „dialog" cu fetița sa **Emilia,** în vîrstă de... cîteva zile. Comenzile lui **Petre Cosmănescu** erau executate de **Durbac, Radu Ionescu, Zafiescu, Enache, Braga, Fuicu, Teleașă, Suciu, Țața, Murariu, Marin Ionescu, Achim, Pintea, Corneliu, Munteanu, Pojar, Rusen, Răileanu, Grigore.** Și cîteva nume noi în lot : **Prisăcaru, Matei, Căprăroiu, Mereuță, Dinu, Miron, Laber.** Toți 7 foarte tineri, aflați la vîrsta afirmării. Vor găsi ei „drumul" spre un tricou de titular la Steaua ?...

Antrenorul emerit Petre Cosmănescu *(cu balonul în mînă) repetă cu înaintașii „grămada ordonată"* Foto : Ion MIHĂICĂ

S-a alergat un tur de stadion, în jurul „centralului" din Ghencea. Cei mai harnici : **Pintea, Braga, Teleașă.** Primul dintre ei este și „administrativul" echipei. Ordonat, serios în tot ce face. Se numără printre cei mai optimiști : **„Anul acesta va fi al nostru ! Să nu mă acuzați de lipsă de modestie, dar cred că ne stă în puteri să ne menținem pînă la sfîrșit pe primul loc".** Și căpitanul echipei, **Durbac** — actualmente participant la cursurile de antrenori — are speranțe : **„Dacă fiecare va juca după cît poate, sînt sigur că nu se va mai repeta povestea de anul trecut, cînd o zi neinspirată — 11—12 cu Dinamo — ne-a costat... un campionat !"**

...În sfîrșit, balonul oval ! Rugbyștii Stelei îl mîngîie cu privirea, cu mîna. Se încing două „miuțe" în ritm alert (nu numai frigul... fiind de vină). Se joacă așa-numita „touché" (atinsa), în care purtătorul de minge trebuie s-o transmită fără a fi atins de adversar (de unde și numele). **Murariu** „scapă" de **Munteanu,** punctează. Treisferturile fac frumoase dantelării...

Petre Cosmănescu își privește gînditor elevii : **„Cu băieții aceștia se poate realiza marea dorință : al zecelea titlu pentru clubul nostru, care împlinește anul acesta 30 de ani de la înființare..."**

Geo RAEȚCHI

RECORD DE PARTICIPARE ÎN „CUPA BRAȘOVIA" LA SCHI

POIANA BRAȘOV, 16 (prin telefon). După ploile de joi și vineri, Poiana Brașov, lipsită aproape total de zăpadă, s-a văzut nevoită să transfere la altitudine (1 600 m), în Poiana Ruia, desfășurarea concursului de schi-fond „Cupa Brașovia". În total contrast cu situația meteorologică din stațiune, în „Ruia" ne-a întîmpinat o temperatură foarte scăzută, zăpadă proaspătă și aspră, un vînt subțire și pătrunzător care s-a transformat duminică în viscol puternic.

În acest decor polar s-au reunit la startul întrecerii peste 160 de juniori și copii, cifră record pentru concursurile de schi, din acest sezon. Consecvență propriilor tradiții, Școala sportivă Brașovia, organizatoarea concursului, a oferit din nou antrenorilor posibilitatea de a recruta talente crescute în țara Bîrsei. Cea mai frumoasă probă a fost cea a juniorilor mari, în care vitalitatea lui **Moise Girbacea** a ieșit din nou învingătoare asupra alunecării clasice a lui **Vladimir Todașcă.** Ei sînt urmați în clasament de cel puțin 5—6 schiori de valoare relativ apropiată, din confruntarea cărora performanța se va ameliora. La juniori mici l-am remarcat din nou pe **Ion Cimpoia** care, deși accidentat la o gleznă, s-a impus din start și a cîștigat detașat. La întrecerea juniorelor mari, ritmul alergării a fost lent, trădînd fie lipsa de pregătire, fie lipsa de mijloace tehnice a participantelor. Parcurgerea „la pas" a buclei de 5 km nu dezvăluia privitorilor nici o alură sportivă și nici pregătirile ce trebuiau efectuate cu luni de zile în urmă. După opinia noastră, junioarele mici s-au dovedit mai bine pregătite și mai apte, deocamdată, pentru a suporta rigorile unui antrenament și ale unui calendar competițional din ce în ce mai exigent.

Rezultatele probelor individuale. **Juniori I 10 km : 1. M. Gîrbacea** (A.S. Armata Brașov) 33:04 ; 2. Vl. Todașcă (A.S.A.) 33:30 ; 3. Gh. Găvenea (Dinamo Brașov) 34:12 ; **juniori II 5 km : 1. I. Cimpoia** (A.S.A.) 15:53 ; 2. I. Lupu (Caraimanul Bușteni) 16:57 ; 3. V. Rebreanu (L.E.S. Predeal) 17:15 ; **junioare I 5 km : 1.** Mimi Oncioiu (Sc. sp. Brașovia) 19:44 ; 2. Marcela Teposu (L.E.S. Predeal) 19:45 ; 3. Elena Ceposu (Dinamo) 20:30 ; **junioare II 3 km : 1.** Elena Lagusis (Sc. sp. Brașovia) 15:18 ; 2. Maria Toma (L.E.S. Predeal) 15:55 ; 3. Maria Voicu (Sc. sp. Brașovia) 16:18 ; **băieți I 3 km : 1.** H. Orosz (Sibiu) 15:21 ; **fete I 3 km : 1.** Elena Urs (Fundata) 16:19 ; **băieți II 1,5 km : 1.** C. Crăciun (Rîșnov) 8:12 ; **fete II 1,5 km : 1.** Maria Cîmbălnuș (Petroșani) 9:59.

Mihai BĂRĂ

DINAMO A CÎȘTIGAT „CUPA INDEPENDENȚEI" LA TIR

În sala de la poligonul Dinamo din Capitală s-a desfășurat, la sfîrșitul săptămînii trecute, în organizarea clubului Olimpia, competiția dotată cu „CUPA INDEPENDENȚEI", la care au fost prezenți peste 200 de trăgători, dintre care 130 la pușcă. Întrecerile au avut un caracter inedit, ceea ce, firește, a constituit un plus de atractivitate. Confruntarea pe echipe s-a disputat sistem turneu, iar concursul individual, cu handicap (luînd ca bază cifrele realizate de concurenți la ultimele trei concursuri, cel mai bun primind zero puncte). Acest sistem de concurs cu handicap a mărit simțitor șansele de cîștig trăgătorilor cu o medie mai slabă a rezultatelor și, totodată, i-a pus la ambiție pe fruntași pentru a obține rezultate cît mai bune. Unii dintre trăgători au și reușit, ca de pildă, **Liviu Ilie** (I.E.F.S.). La pistol el a stabilit un nou record republican la juniori mici cu 375 p (v.r. 373). Cifre valoroase au mai realizat **Dumitra Matei** (Dinamo) 380 p la pușcă, în concursul pe echipe, juniori **Fl. Cristofor** (Steaua) 378 p la pușcă și **Tatiana Ilovici** (Stăruința Brașov) 383 p la pușcă junioare — cel mai valoros punctaj al competiției.

Echipa Dinamo I *cîștigătoarea* „Cupei Independenței" *la tir, competiție organizată de* C.S. Olimpia București.

În întrecerea pe echipe trofeul a revenit formației **Dinamo I** care a întrecut, în finală, pe Olimpia cu 19—13 (9—7 la pușcă cu aer comprimat și 10—6 la pistol cu aer comprimat). **Ciasamentul general: 1. Dinamo I,** 2. Olimpia București, 3. C.S.U. Brașov, 4. Dinamo II. Iată și cîteva rezultate individuale din competiția finală pe echipe: **pușcă:** Gh. Vasilescu (Olimpia) — E. Satala (Dinamo I) 2—0 (379—372 p), Dumitra Matei (Dinamo I) — Mariana Toma (Olimpia) 2—0 (380—361 p), **pistol-juniori mari:** Gh. Filip (Dinamo) — A. Marin (Olimpia) 2—0 (373—360) etc.

Rezultatele tehnice de la concursul individual — pușcă seniori: 1. R. Mănjină (C.S.U. Brașov) 361 p în concurs (33 p handicap = 394), 2. C. Codreanu (Dinamo) 369 p (18=387), 3. V. Pană (Olimpia) 379 p (7=386) ; **senioare: 1. Marina Tomescu (I.E.F.S.) 373 p** (11=384), 2. Veronica Tripșa (Dinamo) 376 (3=379), 3. Georgiana Oprișan (Unirea Focșani) 372 p (6=378); **la juniori a cîștigat Gh. Fluster (C.S.M.B.) 370 p** (14=384), **la junioare — Elena Florea (C.S.M.B.) 366 p** (22=388), **la juniori mici — G. Tătaru (I.E.F.S.) 362** (12=374), **la junioare mici — Constanța Burulean (Olimpia) 353 p** (8=361); **pistol seniori: 1. I. Petre (Olimpia) 364 p** (22=386), 2. A. Cristea (Dinamo) 381 p (2=383), 3. Gh. Neacșu (Dinamo) 372 p (10=382), **la juniori — P. Radu (Șc. sp. 1 Buc.) 364 p** (20=384), **la junioare — Dumitra Sandu (Dinamo) 370 p** (28=398), **la juniori mici — L. Ilie (I.E.F.S.) 375 p** (6=381).

T. RĂBȘAN

VEȘTI DIN ȚARĂ

„CUPA INDEPENDENȚEI" LA TÎRGOVIȘTE

Pe arena de popice din incinta stadionului Municipal s-a desfășurat o competiție de popice dotată cu **„Cupa Independenței"**, organizată de comisia județeană de specialitate. Trofeul a revenit juniorilor Ioana Doina (Voința) și Ion Filip (Metalul).

M. AVANU-coresp.

O NOUĂ SECȚIE DE LUPTE LA ORADEA

La cunoscuta asociație sportivă orădeană Înfrățirea, s-a înființat recent o secție de lupte. Aici se vor practica pentru început lupte libere sub conducerea antrenorului prof. Mihai Benea. În noua secție, care este sprijinită din punct de vedere material de către C.J.E.F.S. Bihor, vor activa tineri din diferite școli profesionale și, în special, cei de la Școala sportivă.

I. GHIȘA-coresp.

ÎNTRECERILE DE PATINAJ ARTISTIC DE LA MIERCUREA CIUC, UN FRUMOS SUCCES

MIERCUREA CIUC, 16 (prin telefon). Campionatele naționale rezervate juniorilor și concursul republican pentru copii s-au încheiat duminică la Palatul de gheață din localitate.

La concursul juniorilor, așteptat cu mult interes datorită echilibrului valoric dintre competitori, aveam să asistăm, chiar de la început, la cîteva surprize. Prima a fost aceea că Dana Rădulescu, care în ultima perioadă de timp a insistat mai puțin asupra pregătirii, a reușit, totuși, să se claseze prima la „obligatorii" (junioare I) în dauna Marianei Chițu (prea sigură pe ea), principala favorită. A doua surpriză, de proporții mai mari, s-a înregistrat la aceeași categorie de fete, la programul scurt. Aici, bucureștencele și brașovencele au fost depășite, pe merit, de Margareta Domokos de la Șc. sp. M. Ciuc. În întrecerea băieților lupta a fost, de asemenea, interesantă. La juniori I, „obligatoriile" le-a cîștigat Bogdan Kruti (Tractorul Brașov), secondat de Adrian Vasile (I.E.F.S. București). La proba următoare, programul scurt, cei doi și-au inversat locurile în clasament, pentru ca apoi, în final, victoria să revină detașat lui Adrian Vasile. Inversări de situație în clasamente s-au produs și la junioare categoria a II-a, unde Manuela Băditoiu a cîștigat programul de școală, în timp ce Viorica Nicu s-a clasat prima la programul scurt, la libere și în clasamentul final.

REZULTATELE FINALE — concursul republican pentru copii (cat. a II-a) băieți: 1. Cristian Doru (Școlarul Buc.) 5 — 54,24 ; 2. Viorel Chirilă (Șc. sp. Galați) 10 — 49,81 ; 3. Bogdan Gabora (Șc. sp. Galați) 15 — 42,57 ; **fete : 1. Elena Fometescu (Școlarul Buc.) 5 — 64,76 ;** 2. Karin Schmid (C.S.M. Cluj-Napoca) 10 — 63,33 ; 3. Mihaela Balea (Școlarul Buc.) 15 — 59,89 ; **cat. I — băieți : 1. Marius Negrea** (Tractorul Brașov) 5 — 69,80 ; 2. Dan Leuciuc (Tractorul Brașov) 10 — 62,28 ; 3. Gabriel Popa (Școlarul Buc.) 15 — 59,08 ; **fete : 1. Daniela Elefteresu (Școlarul Buc.) 5 — 63,32 ;** 2. Cristina Pogăceanu (Școlarul Buc.) 10 — 58,30 ; 3. Maria Grusz (Șc. sp. M. Ciuc) 15 — 56,34.

Campionatele republicane de juniori — cat. a II-a — băieți : 1. Tiberiu Suciu (Școlarul Buc.) 5 — 74,92 — campion republican ; 2. Florin Gafencu (I.E.F.S. Buc.) 11 — 66.28 ; 3. Dan Tăutu (Școlarul Buc.) 14 — 66,60 ; **fete : 1. Viorica Nicu (Școlarul Buc.) 6 — 71,50 — campioană republicană ;** 2. Elena Ghiban (Tractorul Bv.) 12 — 68.90; 3. Manuela Băditoiu (Tractorul Bv.) 12 — 60,02 ; **juniori I — băieți : 1. Adrian Vasile (I.E.F.S. Buc.) 5 — 90,14 — campion național ;** 2. Bogdan Kruti (Tractorul Bv.) 10 — 87,14 ; 3. Liviu Ghica (Șc. sp. 2 Buc.) 17 — 79.34 : **fete : 1. Mariana Chițu (Tractorul Bv.) 5 — 80,42 — campioană republicană ;** 2. Dana Rădulescu (I.E.F.S. Buc.) 10 — 77,98 ; 3. Margareta Domokos (Șc. sp. M. Ciuc) 15 — 73,54.

★

Campionatele republicane de patinaj viteză ale juniorilor, care erau programate sîmbătă și duminică la Miercurea Ciuc, s-au amînat din cauza timpului nefavorabil.

Gheorghe ȘTEFĂNESCU

„U" TIMIȘOARA CONTINUĂ SĂ CONDUCĂ

(Urmare din pag. 1)

cînd a și condus cu 8—3. Apoi, în partea a doua a meciului, pe fondul căderii fizice a Anei Stănișel, meciul s-a echilibrat și un rezultat final de egalitate ar fi fost poate mai echitabil. Dar... Au înscris : Iagăru 4, Mălai 3, Stănișel 3, Alexandrescu 2 și Dobre 1 — pentru Rapid, Bosi 6, G. Lăcustă 4, Chelba 3 și Hobincu 1 — pentru I.E.F.S. Au arbitrat N. Danieleanu și I. Nicolae (Ploiești).

UNIVERSITATEA BUCUREȘTI — VOINȚA ODORHEI 22—14. Victorie clară a studentelor. Au marcat : Arghir 15 (!), Andronache 3, Furcoi 3 și Răducanu 1 — pentru Universitatea, Mikloș 9, Widlarcz 3, Kajtar 1 și Kovacs 1 — pentru Voința. Au arbitrat C. Cristea și Gh. Dumitrescu (Constanța).

MUREȘUL TG. MUREȘ — TEXTILA BUHUȘI 21—12. Au marcat : Șoș 10, Dorgo 5, Pereș 3, Dudaș 2 și Frincu 1 — pentru Mureșul, Munteanu 6, Pioara 3, Petre 2 și Șerban 1 — pentru Textila.

UNIVERSITATEA CLUJ-NAPOCA — RAPID 15—24. Au înscris: Filip 9, Damian 2, Petra 2 și Tcaciuc 2 — pentru Universitatea, Iagăru 6, Stănișel 4, Alexandrescu 3, Moraru 3, Mureșan 3, Dobre 2, Mălai 2 și Matei 1 — pentru Rapid.

CONSTRUCTORUL TIMIȘOARA — I.E.F.S. 11—17. Au marcat : Cojocărița 3, Palici 2, Plavosin 1, Ștef 1, Kimmel 1, Tanczos 1 și Cișmaș 2 — pentru Constructorul, Bosi 5, Radu 5, Chelba 3, Hobincu 2, Ionescu 1 și Matache 1 — pentru I.E.F.S.

VEDETISM

Vineri, în timpul meciului Universitatea Timișoara — Universitatea Iași, *antrenorul* Constantin Lache *a înlocuit-o la un moment dat pe Lidia Stan, portarul formației campioane, cu colega sa Cornelia Iepure. Ceva mai tîrziu, antrenorul a vrut s-o reîntroducă pe Lidia Stan în joc. Dar, Lidia Stan... n-a mai vrut ! Supărată pe faptul că fusese înlocuită pentru o perioadă de timp (tocmai ea !) a refuzat să se supună deciziei conducătorului tehnic al echipei. Poate n-am fi scris despre acest caz dacă nu ne-am fi amintit că Lidia Stan — un portar bun, dar nu de excepție, așa cum își închipuie — a mai comis un act de indisciplină asemănător și la echipa națională. În noiembrie trecut, la Bacău, în partida România — R.F. Germania, cînd antrenorul* Valeriu Gogălțan *a vrut s-o reintroducă în formație s-a lovit de opoziția „vedetei". Poate că dacă Lidia Stan ar fi fost atunci sancționată exemplar nu s-ar mai fi ajuns la repetarea acestui inadmisibil gest. Îngăduința a dus, după cum se vede, la crearea opiniei că Lidia Stan poate să facă ce vrea !*

Am vrea să subliniem faptul că sportivii aflați în competiție sînt obligați să execute fără șovăire dispozițiile antrenorului, el fiind singurul care poate cîntări obiectiv care sînt adevăratele nevoi ale echipei. Indisciplina unuia sau altuia dintre componenți poate duce la ratarea victoriei. Iată de ce opinăm pentru sancționarea exemplară a unor astfel de atitudini, pentru măsuri care să ducă la eradicarea lor.

DIVIZIILE NAȚIONALE DE SABIE

(Urmare din pag. 1)

ieri Frunză (Dinamo) și Nilca (Steaua). În această privință, cluburile și federația trebuie să intervină cu promptitudine și exigență pentru a curma acest lanț al slăbiciunilor.

Deci, lidera de necontestat după prima etapă, echipa Steaua, în care rezerva de pînă mai ieri, **Mancaș,** și-a făcut datoria alături de componenții echipei reprezentative **Pop, C. Marin** și **Nilca,** a lăsat să se întrevadă că, beneficiind și de aportul lui **Irimiciuc** și **Mustață** (acesta din urmă absentînd din motive de boală), poate obține performanța maximă în „Cupa Europei" intercluburi. Ocupantele locurilor 2, 3 și 4 sînt departajate în clasament doar prin asalturile cîștigate...

Dar iată clasamentul și rezultatele primei etape în divizia A : **1. Steaua Buc.** 5 v, 10 p (15—1 I.E.F.S., 14—2 Petrolul, 13—3 Poli, 12—4 Dinamo și Tractorul) ; 2. **Dinamo Buc.** 3 v, 6 p (13—3 Petrolul, 12—4 I.E.F.S., 10—6 Tractorul), (47 asalturi cîștigate) ; 3. **Tractorul Bv.** 3 v, 6 p (10—6 Poli și Petrolul), 8—8 I.E.F.S. (66—57) (38 a.c.) ; 4. **Politehnica Iași** 3 v, 6 p (11—5 Petrolul, 9—7 I.E.F.S., 8—8 Dinamo (63—60 t.d.) (37 a.c.) ; **I.E.F.S. Buc.** 1 v, 2 p (8—8 Petrolul, 66—52 t.d.) ; 6. **Petrolul Pl.** 0 v.

În divizia B, echipa acreditată cu cele mai multe șanse pe baza experienței sale din prima categorie (de unde a retrogradat în ediția precedentă), C.S.M. Iași, a trebuit să se recunoască de două ori învinsă în prima etapă : înaintea clujenilor de la C.S.M. (la tușaveraj) și, apoi, în fața liderului autoritar al acestei etape, Progresul București. Aliniind cea mai tînără formație (medie de vîrstă, nici 18 ani), dar și foarte talentată, bucureștenii au încheiat neînvinși această etapă, promițînd o frumoasă ascensiune. În partida cu C.S.M. Iași, elevii prof. **H. Bădescu** au condus cu 6—0, lăsînd impresia că vor administra foștilor divizionari A un „K.O.". Ieșenii și-au strîns rîndurile și, înaintea ultimelor două asalturi, scorul devine egal, 7—7 ! **Păunescu** și **Stănescu** au punctat însă decisiv pentru Progresul.

Iată clasamentul și rezultatele primei etape din divizia B : **1. Progresul Buc.** 5 v, 10 p (11—5 C.S.M. Cluj și C.S. Satu Mare, 15—1 Medicina, 10—6 Șc. sp. Pl. și 9—7 C.S.M. Iași) ; 2. **C.S.M. Iași** 3 v, 6 p (10—6 C.S. S. Mare și Șc. sp. Pl., 11—5 Medicina), 46 a.c. ; 3. **C.S. Satu Mare** 3 v, 6 p (13—3 C.S.M. Cluj, 9—7 Șc. sp. Pl., 8—8 Medicina) 41 a.c. ; 4. **Șc. sp. Ploiești** 2 v, 4 p (9—7 C.S.M. Cluj-Napoca, 10—6 Medicina) ; 5. **C.S.M. Cluj-Napoca** 1 v, 2 p (8—8 C.S.M. Iași), 31 a.c. ; 6. **Medicina Cluj-Napoca** 1 v 2 p (8—8 C.S.M. Cluj-Napoca) 28 a.c.

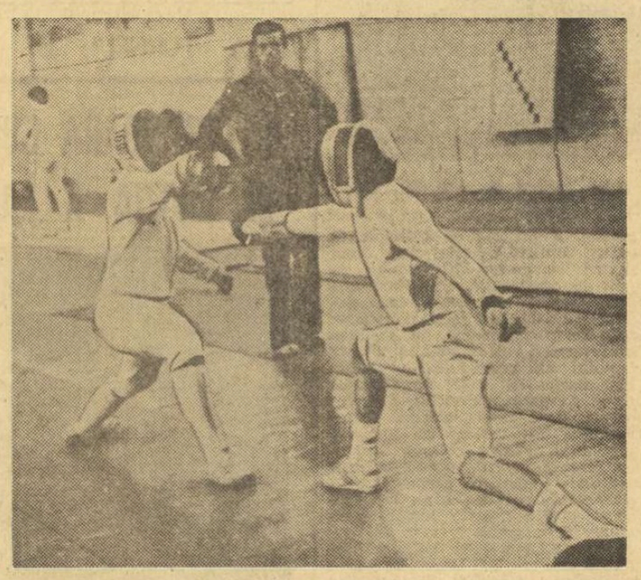

Sabrerul militar Ioan Pop *a obținut cel mai bun rezultat individual în prima etapă a diviziei A. Iată-l (în stînga) în asaltul disputat cu* Constantinescu *(I.E.F.S.).*

Foto : V. BAGEAC

INSTANTANEE DE SEZON

PE LUCIUL GHEȚII...

Dimineață obișnuită de ianuarie. Poate ceva mai geroasă ca de obicei. Minus 11 grade. Pe una din aleile din vecinătatea Circului bucureștean, animație ca într-o zi de duminică. O întrețin zeci de copii și virstnici, preșcolari și școlari, părinți și bunici. Nu rezistăm tentației și ne alăturăm grupului masiv care se îndreaptă spre lacul situat în apropiere. După echipamentul copiilor intuim despre ce poate fi vorba : un concurs de patinaj și săniuțe.

★

După ce a controlat cu atenție starea gheții (strat compact de 20 de centimetri) și a trasat culoare convenționale pe o anumită porțiune a lacului, un tînăr și inimos profesor cheamă la start primii concurenți :

— Copii, se vor întrece mai întîi patinatorii înscriși în proba de alunecare... Ați văzut, la repetiție, cum va trebui să concurați. A înțeles toată lumea ?

Un „daaa" aproape sincronizat este răspunsul.

— Foarte bine !... Vor concura, pentru început, băieții. Așa, ca să dea un pic de... curaj fetelor.

Cuminți, copiii se grupează în jurul tînărului profesor, care este secondat de cîțiva elevi mai mari; ajutoarele sale de nădejde în organizarea acestei mult așteptate întreceri pe luciul gheții. Emoții pe fețele micilor concurenți, pe cele ale spectatorilor. Ultime încurajări.

— Start !

Grupul de minipatinatori se resfiră pe nesimțite. Cîțiva copii se detașează. Întrecerea este animată, încurajările nu mai contenesc. Nu pot fi evitate căderile, răsturnările. Dar ele sînt mai de grabă prilej de risete decît de amărăciune.

Concursul s-a încheiat. Cîștigătorii (Suzana Șchiopu, Alice Stoica, Cristian Popescu, Bogdan Simion, Cristian Sîrbu etc.), majoritatea elevi la școlile generale din cartier primesc drept răsplată mici cadouri... dulci — bomboane, napolitane, batoane de ciocolată. Și toată lumea (sau aproape toată lumea) pleacă fericită.

— Cînd mai organizați un concurs, tovarășe profesor ?

Este întrebarea pe care o auzim repetată de zeci de ori. O dovadă că inițiativa a fost pe gustul micilor sportivi, că ea se cere a fi reeditată. Cînd ? Desigur într-o altă zi, în orele libere ale copiilor.

★

O inițiativă strict personală. Aparține prof. Constantin Pîrvu de la Școala generală nr. 28 din București. O dragoste nemărginită față de cei mici îl aduce aproape zilnic în mijlocul copiilor, așa cum șade bine unui adevărat educator. Vara l-am văzut organizînd cu copiii diferite activități de mișcare, învățîndu-i atractive jocuri în aer liber. Acum, iată, după ce i-a inițiat în tainele alunecării pe gheață și al îndeminării mersului cu patine le-a oferit și satisfacția unei veritabile întreceri.

În Capitală, din păcate, n-am prea întîlnit, însă, pînă acum, profesori, educatori, care să îi urmeze exemplul. Firește, timpul nu-i trecut, mai avem o lună, cel puțin, de iarnă. Iar patinoare naturale pot fi improvizate în aproape toate cartierele. Se cere puțină pasiune, puțin suflet. Copiii, în dragostea lor pentru mișcare în aer liber (și părinții, cum ați văzut), vor fi întotdeauna gata să dea curs unor inițiative asemănătoare. Le așteptăm...

Tiberiu STAMA

SONDAJ PRINTRE TEHNICIENII EȘALONULUI FRUNTAȘ

ANTRENORII ECHIPELOR DE DIVIZIA A DESPRE REPREZENTATIVA NOASTRĂ ÎN 1976 ȘI ÎN VIITORUL SEZON, PREGĂTIREA FIZICĂ ȘI TALENTELE NOII GENERAȚII

Cu ocazia recentelor consfătuiri, am solicitat antrenorilor de la echipele de Divizia A răspunsuri la următoarele patru întrebări, primele două privind reprezentativa țării în trecutul sezon și în perspectiva sa în 1977, celelalte două referindu-se la indicațiile date de F.R.F. în privința pregătirii fizice și la menționarea celor mai dotați și mai talentați jucători din noua generație. Dar iată formularea completă a întrebărilor noastre:

1. CUM APRECIAȚI EVOLUȚIA ÎN ANSAMBLU A ECHIPEI REPREZENTATIVE ÎN ANUL 1976 ?
2. CE SUGESTII AVEȚI DE FĂCUT CONDUCERII TEHNICE A REPREZENTATIVEI PENTRU NOUL SEZON ?
3. CUM AȚI APLICAT, ȘI CU CE REZULTATE, INDICAȚIILE DATE DE F.R.F. ÎN PRIVINȚA PREGĂTIRII FIZICE ?
4. PUTEȚI NUMI CINCI TINERE TALENTE ALE FOTBALULUI NOSTRU ?

Pentru astăzi, nouă dintre răspunsurile primite urmînd ca, în ziarul de mîine, să le publicăm pe celelalte.

ANGELO NICULESCU (SPORTUL STUDENȚESC)

1. În evidentă creștere, în anul 1976, mai ales în ce privește organizarea și desfășurarea jocului. Dacă și rezultatele ar fi fost pe măsura așteptărilor.... Mi-a plăcut mult jocul de la Praga.
2. În echipa națională să fie preferați jucătorii cei mai reprezentativi, indiferent de vîrstă ; folosirea cuplului de fundași centrali **Dinu — Sătmăreanu II.**
3. Indicațiile cu privire la pregătirea fizică sînt, de fapt, o confirmare a unei stări existente la echipa noastră. Programul recomandat de F.R.F. noi îl realizam și mai înainte, dar cu alte mijloace.
4. **Radu II, Grosu, Lupău, T. Stoica, Cristian.** Dar nu este suficient ca aceștia să fie doar talente, ci trebuie să și muncească mult ca să confirme.

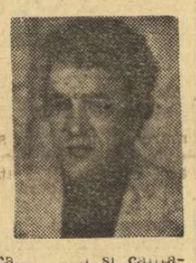

CONSTANTIN RĂDULESCU (POLITEHNICA TIMIȘOARA)

1. În meciul cu Cehoslovacia, de la Praga, jucătorii noștri au evoluat foarte aproape de cerințele fotbalului modern. Ca aspect negativ menționez durata unui tempo alert doar pe parcursul a 50—60 minute din durata unei partide, ceea ce este destul de puțin.
2. Să se stabilească formula de echipă fără prea multe căutări și să se pună accentul, în meciurile de verificare din această iarnă, pe omogenizarea tactică și psihică a echipei.
3. Indicațiile F.R.F. privind redimensionarea ca... ... și cantitativă a pregătirii fizice sînt bine venite. Noi le-am aplicat cu toată convingerea și chiar dacă nu am obținut pînă acum rezultate spectaculoase sperăm să realizăm acest lucru în viitor.
4. **Balaci, Leac, Lupău, Radu II, Anghel.**

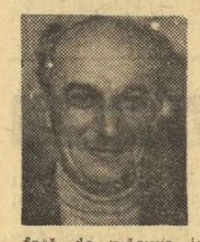

DUMITRU NICOLAE-NICUȘOR (SPORT CLUB BACĂU)

1. Satisfăcătoare. S-au rulat însă prea mulți jucători, lucru datorat în parte unor indisponibilități, dar și randamentului scăzut al unora dintre jucătorii de bază (cazul Dumitru).
2. Să se limiteze lotul la cel mult 17—18 jucători și să se lucreze intens pentru omogenizare și realizarea unei formule optime de echipă.
3. La început, jucătorii s-au arătat refractari față de măsura intensificării pregătirii fizice. Treptat, însă, cu toții s-au acomodat noului regim de lucru, iar rezultatele obținute în finalul sezonului de echipa noastră au fost ceva mai bune.
4. **Bölöni, Balaci, Mulțescu, Coler, T. Stoica.**

Cum veți petrece sfîrșitul săptămînii ?
Faceți de pe acum opțiunile dumneavoastră.

INTREPRINDEREA DE TURISM, HOTELURI ȘI RESTAURANTE BUCUREȘTI

organizează la fiecare sfîrșit de săptămînă interesante excursii și drumeții :

PLECAREA DE SÎMBĂTĂ CU AUTOCARUL

- Valea Prahovei, vile (Sinaia — Bușteni) o zi și jumătate, prețul 125 lei ;
- Cheia, vile, o zi și jumătate, prețul 142 lei.

CU TRENUL
Cabane :

Bunloc	prețul 101 lei
Piatra Mare	prețul 101 lei
Diham	prețul 96 lei
Poiana Secuilor	prețul 96 lei
Cămin Alpin	prețul 96 lei
Piscul Ciinelui	prețul 96 lei
Valea cu Brazi	prețul 96 lei
Virful cu Dor	prețul 96 lei

PLECAREA DUMINICĂ DIMINEAȚĂ CU AUTOCARUL

Văleni—Cheia	81 lei
Predeal	70 lei
Poiana Brașov	99 lei
Curtea de Argeș	99 lei

Puncte fixe pentru plecarea autocarelor :

Drumul Taberei (Favorit) la Predeal	70 lei
Balta Albă (Miniș) la Poiana Brașov	99 lei
Berceni (Of. P.T.T.) la Cheia	99 lei

Cu trenul
București Nord — Predeal, ora 6,40 ..... 38 lei
Inscrieri la filialele de turism din Bd. Republicii nr. 4 și 68 și Bd. N. Bălcescu nr. 35.

CICERONE MANOLACHE (U.T.A.)

1. Modestă. La pozitiv se poate trece angajamentul fizic (nu întotdeauna complet, însă) și un anume progres în marcaj. La negativ, slaba pregătire fizică și absența jocului fără minge.
2. Să fie selecționați jucători cu o bună tehnică individuală.
3. Programul este bun, ca un prim pas. Mi se pare, totuși, insuficient. Sperăm că se va ține seama de această cerință.
4. **Windt, Leac, Iorgulescu, Pîrvu** (Rapid), **Șurenghin.**

TIBERIU BONE (A.S.A. Tg. MUREȘ)

1. Modestă. La pozitiv aș trece mobilizarea din meciul cu Cehoslovacia, de la Praga, ceea ce demonstrează unele resurse nevalorificate. La negativ, apărarea în unele jocuri. Ineficacitatea cronică din campionat face ca eficacitatea de la echipa națională să fie anulată uneori de erori în apărare.
2. Să se lucreze în direcția omogenizării psihice a echipei naționale. Aici există un mare fond de resurse.
3. Programul e bun. Am făcut ceea ce s-a cerut. Acum, important e să fim consecvenți și să avem răbdare.
4. **Radu Dan,** de la F.C.M. Galați, minus gabaritul. Am auzit vorbindu-se bine de **Lupău.** În rest...

FLORIAN HALAGIAN (F.C. ARGEȘ)

1. Satisfăcătoare. La pozitiv aș trece dorința de afirmare a jucătorilor, mai ales a celor tineri. La negativ : lipsa de omogenitate a echipei și forma sub așteptări a consacraților Dumitru, Dinu și Răducanu (slab în meciul cu Bulgaria, la București). Asta nu înseamnă că aceștia trei nu au în continuare un cuvînt de spus.
2. Să se acorde încredere unui lot mai restrîns. Să se „încălzească" atmosfera în cadrul echipei. Să se acționeze concret pentru perfecționarea jocului apărării, reducîndu-se astfel ocaziile de gol ale adversarului. În sfîrșit, să se ceară presei să încurajeze eforturile echipei naționale.
3. Programul recomandat de F.R.F. este bun, dar poate fi îmbunătățit, mai ales ca variație, în funcție de etapele competiționale și de adversar.
4. **Windt, Iorgulescu, Lupău, Bărbulescu și Tilihoi.**

GHEORGHE ENE (JIUL PETROȘANI)

1. Satisfăcător. La pozitiv : jocul la mijlocul terenului, oarecum ameliorat. De asemenea, consider că Dudu Georgescu a manifestat o formă mai bună decît în trecut. La negativ : jocul în apărare, mai ales la fundașii laterali.
2. Prima urgență a echipei naționale pare să fie problema portarului.
3. Programul este foarte bun, de real ajutor, mai ales pentru antrenorii tineri.
4. **Augustin, Windt, Lupău, Chitaru, Sălăjan.**

VIOREL TILMACIU (F.C.M. GALAȚI)

1. În afara jocului de la Praga — și din acesta doar 60 de minute în spiritul fotbalului modern — comportarea echipei noastre naționale a fost, în anul 1976, mediocră. Jucătorii manifestă uneori o mare frică pentru rezultat și, din această cauză, se abat de la disciplina tactică de joc, răstălmăcind chiar indicațiile antrenorilor. Pe de altă parte, lipsa de rezistență în regim de viteză — nerezolvată la cluburi — îi pune pe jucătorii noștri pe un plan inferior celor din fotbalul de mare performanță.
2. Stabilirea unui lot de jucători cu continuitate pe posturi, care să fie educați în spiritul unei ferme discipline de joc.
3. În plin campionat a fost destul de greu să modificăm ciclurile de etapă. O parte din jucători au opus o anumită rezistență, eschivîndu-se de la efort. A fost și continuă să fie o luptă destul de grea pe planul schimbării mentalității acestora. Îmi exprim convingerea că vom reuși ceea ce ne-am propus, dar și cu sprijinul conducătorilor de club, în măsura în care aceștia ne vor susține măsurile luate, pe plan disciplinar.
4. **Lupău, Radu II, Balaci, M. Răducanu, Ion Ion.**

LADISLAU VLAD (CORVINUL HUNEDOARA)

1. Trebuie subliniată eficacitatea sporită comparativ cu anii precedenți. Echipa a fost, în continuare, deficitară la jocul atletic.
2. Sugerez lucrul intens pentru mărirea capacității de efort și pentru îmbunătățirea finalizării, ca și organizarea mai atentă a jocului în apărare.
3. La început, indicațiile F.R.F. au avut ca efect o ameliorare a potențialului fizic. După aceea a intervenit o cădere. Poate și pentru faptul că unii dintre titulari, fiind accidentați, n-au mai putut fi folosiți.
4. **Lupău, Radu Dan, Geolgău, Petrovici, Văetuș,** ultimul de la Mureșul Deva.

PE MARGINEA RECENTEI PLENARE A CLUBULUI

FOTBAL

F. C. CONSTANȚA ȘI EFORTURILE SALE PENTRU IEȘIREA DIN IMPAS

Săptămîna trecută a avut loc o plenară a clubului F.C. Constanța la care au participat jucători, antrenori și activiști ai C.J.E.F.S. Darea de seamă, prezentată de prof. **Constantin Mareș,** președintele clubului, s-a oprit, în special, la activitatea nesatisfăcătoare care s-a înregistrat în cursul anului 1976 în cadrul clubului constănțean, stare de fapt datorată în primul rînd slabei coeziuni dintre cei trei factori determinanți : conducători, antrenori și jucători.

Cu toate condițiile asigurate pregătirii sportivilor, încadrării lor în bune colective de muncă, asigurării pregătirii profesionale prin școlarizări la toate nivelele, rezultatele obținute sînt cu mult sub posibilitățile actuale. În cuvîntul lor, antrenorul **P. Comăniță,** jucătorii **Antonescu, Peniu, Ștefănescu** și alții au arătat că evoluția compartimentului ofensiv, unde n-a existat concurență pe posturi, a fost superficială, dezinteresul jucătorilor diminuînd considerabil întreaga comportare a echipei. Un fapt negativ este și acela că atît conducătorii, dar mai ales publicul constănțean, altădată recunoscut pentru atașamentul său și dragostea față de echipă, au cam părăsit-o, la multe meciuri numărul spectatorilor fiind extrem de redus. Dar această situație nedorită are o cauză clară și anume aceea că jocurile s-au situat la un nivel calitativ foarte scăzut.

Au fost și cazuri de jucători care s-au abătut de la normele vieții sportive — cum s-a întîmplat cu **Popa, Mărculescu, Lică** și **Sălceanu,** jucători care nu s-au dovedit atașați de culorile clubului ; dar — în opoziție cu aceștia — au fost și exemple pozitive de jucători de nădejde ai echipei ca **Antonescu, Petcu, Dragnea** sau **Mateescu,** și în jurul cărora trebuie promovați, cu mai mult curaj, tineri ca **Ignat, Tararache** și alții de la echipa de juniori, pregătiți de sîrguinciosul antrenor **I. Bukosi,** de altfel singura formație care se situează la cota valorică a condițiilor create de organele locale și de conducerea clubului.

În încheierea lucrărilor plenarei, tov. **Ion Vilsan,** secretar al comitetului județean Constanța al P.C.R., a subliniat, printre altele, că fotbalul, cei care practică această disciplină sportivă, au obligația de a se încadra în eforturile generale de transpunere în viață a importantelor sarcini rezultate din Programul de dezvoltare a mișcării sportive, aprobat de partid care, în legătură cu fotbalul, **solicită ridicarea acestei ramuri sportive la nivelul cerințelor internaționale, prin măsuri eficiente, de întronare a unui spirit intens de muncă, de ordine și disciplină în pregătire și, mai ales, în respectarea normelor vieții sportive.**

Fotbaliștii de la F.C. Constanța au la dispoziție condiții optime pentru realizarea unor performanțe înalte și au obligația de a răspunde printr-o evoluție superioară în returul campionatului, în ideea creșterii calitative a fotbalului constănțean.

Cornel POPA

ECHIPE ROMÂNEȘTI PESTE HOTARE

Așa cum am fost informați de către F.R.F., după parcurgerea primei etape a pregătirilor, în perioada afectată jocurilor de verificare, o serie de echipe vor efectua turnee peste hotare. Iată, în cele ce urmează, cîteva dintre aceste turnee, urmînd ca, pe măsura perfectării și a altor meciuri și a comunicării lor de către forul de specialitate, să le anunțăm :

O REPREZENTATIVĂ DE JUNIORI LA TURNEUL DE LA TEHERAN. O selecționată de juniori, alcătuită din jucători pînă la 19 ani, va participa, între 24 februarie și 4 martie, la turneul organizat de federația iraniană și la care vor mai fi prezente selecționate din **Uniunea Sovietică, R.F. Germania, Suedia** și **Danemarca.**

F.C. ARGEȘ ÎN UNGARIA. Clubul piteștean a fost invitat de către clubul **Tatabanya** să susțină mai multe jocuri în Ungaria.

S.C. BACĂU ÎN ISRAEL. Băcăuanii vor evolua, în perioada 5—15 februarie, în **Israel** unde vor susține trei meciuri.

UNIVERSITATEA CRAIOVA INVITATĂ ÎN SIRIA. Craiovenii au primit invitația de a disputa un joc la Damasc în ziua de 23 februarie. Se duc tratative pentru completarea turneului cu două meciuri în Grecia.

SPORTUL STUDENȚESC ÎN INDIA. Între 28 ianuarie și 15 februarie, federația indiană organizează un turneu pentru echipe de club. Pe lîngă formațiile locale au fost invitate echipe din **Iugoslavia, Uniunea Sovietică** și **Cehoslovacia.** Țara noastră va fi reprezentată, la acest turneu, de către echipa **Sportul studențesc.**

F.C. CONSTANȚA ÎN POLONIA. Echipa de pe litoral va efectua un turneu în Polonia între 15 și 20 februarie.

Dialog cu jucătorul hunedorean IORDAN ANGELESCU

„SIMȚIM RĂSPUNDEREA FAȚĂ DE TOȚI CEI CARE SPRIJINĂ ECHIPA"

Întîlnire cu Iordan Angelescu, de la F.C. Corvinul, și... discuție de actualitate.

— Cu ce gînduri a demarat în pregătiri echipa hunedoreană ?

— Firește, cu mai multe, cel mai obsedant fiind cel de rămînere în Divizia A. Cred că este posibil acest lucru, atmosfera generală fiind mobilizatoare, jucătorii simțind încă din startul pregătirilor o responsabilitate sporită față de toți factorii care sprijină echipa, care îi urmăresc activitatea îndeaproape.

— Cu alte cuvinte, se poate deduce că, într-un fel, F.C. Corvinul este hotărîtă să-și aducă partea ei de contribuție la îmbunătățirea calitativă a fotbalului în sezonul de primăvară ?

— Bineînțeles, obiectivele noastre particulare nu pot fi separate de cele generale, care, în sezonul trecut, nu s-au realizat la nivelul cerințelor și exigențelor. În ceea ce mă privește, voi depune toate eforturile pentru autodepășire. Vreau ca hunedorenii să nu-mi reproșeze vreodată că am venit aici ca un simplu turist. Niciodată nu mi-a trecut prin gînd să păcălesc fotbalul nici măcar cu un singur minut. Întotdeauna mi-a plăcut să-l slujesc cu adevărat.

—Crezi că în fotbalul nostru sînt și jucători care... trișează ?

— Poate cuvîntul e prea tare. Deși n-am căderea să-l judec pe alții, consider că toți avem acea maturitate și posibilitate de autoanaliză pentru a ne realiza mai bine pe plan fotbalistic. Plec și de la ideea că jucătorii pășesc pe gazon cu pasiune și dragoste pentru sportul care, slujit cu credință, le poate aduce destule satisfacții.

— Revenind la echipa în care joci, ce calificativ îi acorzi pentru sezonul trecut ?

— Singurul lucru pe care l-aș putea spune este acela că, printr-o mai mare atenție în jocurile disputate acasă, procentajul realizărilor din toamnă ar fi fost mult mai bun și nu am fi avut atît de multe griji. Mă gîndesc, de exemplu, la punctele pierdute pe teren propriu din cauza marilor ratări. Desigur, au fost și situații obiective cînd, din cauza unor accidentări, nu s-a putut forma cea mai bună linie ofensivă, dar, repet, marea noastră carență rămîne ineficacitatea atacului. Și mai țineți seama că avem o echipă tînără, fără nume sonore.

— O ultimă întrebare : Ce i-a lipsit în toamnă Corvinului ?

— Un fundaș dreapta, o extremă dreapta vijelioasă și penetrantă ca acest Georgescu, golgeterul formației, și chiar un „vîrf".

— Dar... Șurenghin ?

— E foarte dotat, foarte talentat, cu recomandarea însă că trebuie să fie mai realist în joc.

Stelian TRANDAFIRESCU

IERI, LA CODLEA

PRIMUL JOC AL ANULUI

Divizionara A **Universitatea Craiova,** care se pregătește în această perioadă la Brașov, a susținut ieri la Codlea un joc de verificare cu echipa locală **Mágura.** Cei aproximativ 3000 de spectatori au asistat la o dispută atractivă, în care craiovenii au cîștigat la scor: 7—0 (3—0), prin golurile înscrise de **Oblemenco** (3, unul din penalty), **Țicleanu, Cămătaru, Geolgău** și **Donose.** Universitatea a aliniat următoarea formație: **Purcaru — Tilihoi, Deselnicu, Ștefănescu, Negrilă — Donose, Țicleanu (Călin), Beldeanu (Geolgău) — Cămătaru, Oblemenco, Cîrțu.**

Duminica viitoare, craiovenii vor juca la Brașov cu divizionara B Steagul roșu.

C. GRUIA-coresp.

„TRICOLORII"

(Urmare din pag. 1)

aceea că insistă, la ședințele de analiză a jocului, doar asupra momentelor negative ale jocului, lăsînd deoparte momentele pozitive, „care trebuie repetate cu insistență, chiar pe teren, pentru ca mîine să poți reproduce faza bună, faza lucidă, faza eficace pe care ai realizat-o". Aceasta a fost o nouă invitație la crearea combinațiilor specifice fiecărei echipe, așa cum a fost, cîndva, frumoasa încrucișare Constantin—Tătaru I la C.C.A.

Toate aceste momente tactice care încearcă să modernizeze jocul echipei noastre nu se pot realiza, însă, așa cum afirma antrenorul, *fără o circulație debordantă și, în egală măsură, fără un coeficient cît de cît normal în precizia paselor.* „Degeaba legăm acțiunile pe tabla neagră dacă pasele greșite le întrec cu mult pe cele corecte, rupînd orice acțiune".

Să sperăm că toate aceste proiectări ale jocului modern vor putea fi puse în aplicare și nu se vor irosi pentru simplul fapt că sala de forță va fi abandonată „după Poiană", iar tehnica va fi considerată ca un capitol fatalmente încheiat. Fără un lucru intens în ambele direcții, elementele noi de la Poiana vor intra, ca atîtea altele, în arhiva plină de bune intenții a fotbalului nostru.

BOGATĂ ACTIVITATE ÎN SPORTUL DE MASĂ

(Urmare din pag. 1)

nedoara, unde, pe primele locuri s-au clasat Dana Cislaru, de la Școala generală nr. 10, Mariana Ciubotaru, de la Școala generală nr. 9 (la fete) și Sorin Zukerbarger, de la Liceul nr. 1 (la băieți).

La concursul de schi organizat în Munții Paring pentru elevii școlii sportive din Petroșani, cele mai bune rezultate le-au obținut Mihaela Bogdan și Sigrid Bota (6—7 ani), Corina Vladislav, Alina Barabanț, Antoaneta Hoffman, Claudiu Popa, Dan Negruț (8—10 ani), Horațiu Tipțer și Tiberiu Covaci (12—13 ani).

ACTIVITATEA ELEVILOR GĂLĂȚENI

Odată cu reluarea cursurilor, elevii gălățeni s-au prezentat și la startul unor concursuri sportive de masă. În sala de atletism a complexului sportiv Dunărea, elevi de la școlile generale nr. 6, 8 și 22 au luat parte la concursuri de alergări și sărituri; la școlile generale nr. 10, 27 și la Liceul industrial de construcții mașini au fost inițiate întreceri la volei, handbal, tenis de masă. Pe patinoarul artificial al municipiului, numai duminică, au petrecut ore agreabile peste 1200 de elevi (**Telemac SIRIOPOL,** coresp).

ÎN CĂUTAREA ZĂPEZII LA BUCIN ȘI SĂLARD

La Tg. Mureș nu este zăpadă și totuși mulți dintre localnici — elevi, studenți, muncitori — au făcut ieri schi, s-au dat cu săniile. Mureșenii s-au deplasat circa 70 km pentru a ajunge la Bucin unde era zăpadă din belșug. Aici, de altfel, s-au organizat chiar concursuri de schi și săniuș cu peste 1000 de participanți. Tot în județ, la Sălard, s-a organizat o frumoasă festivitate menită a deschide sezonul de iarnă. La startul întrecerilor au fost prezenți schiori, mai mici sau mai mari, din Tg. Mureș, Sovata, Reghin ș.a.

Semnalăm, de asemenea, la Tg. Mureș, un interesant concurs de masă la motocros — organizat de A.S. IRA și dotat cu „Cupa Unirii" — pentru tineri și pionieri, și la care au luat parte 40 de concurenți. (**Ioan PĂUȘ,** coresp.).

VREME REA PE SEMENIC ; ȘI TOTUȘI...

Pe Semenic, la sfîrșitul săptămînii a fost vreme capricioasă, cu vînt, viscol și teleferic... care n-a funcționat. Și totuși iubitorii sporturilor de iarnă n-au dat înapoi. Excursioniști din Reșița, Caransebeș, Timișoara și Arad au urcat pe jos și au schiat (s-au organizat concursuri de biatlon rezervate elevilor din liceele și grupurile școlare ale județului, de schi — slalom și fond). Iată și cîteva nume ale celor care s-au evidențiat : Corina Corcan, Carmen Iana, Ana Ghercuță, Mihuț Belci, Lucian Munteanu, Traian Suciu. (**Doru GLĂVAN,** coresp.).

„CUPA UNIRII" LA BISTRIȚA

Timp de două zile la Liceul Liviu Rebreanu din Bistrița a avut loc un concurs de baschet pentru junioare la care au participat cinci echipe din Cluj-Napoca, Oradea, Deș, Gheorghieni și Bistrița. „Cupa Unirii" cu care a fost dotat turneul a revenit echipei Școlii sportive din Oradea. Pe locurile următoare — Școala sportivă din Cluj-Napoca și Liceul Liviu Rebreanu. (**I. TOMA,** coresp.).

MULTE ACȚIUNI SPORTIVE LA BRĂILA

În sala de cultură a Întreprinderii Laminorul, asociația sportivă cu același nume a organizat întreceri de șah, tenis de masă și popice la care au participat peste 200 de concurenți. Printre ei, inginerul șef al întreprinderii, președintele asociației sportive — Marian Stănescu. La altă asociație sportivă — Marina — sînt în plină desfășurare competiții de masă la șah, tenis de masă și lupte. La competițiile ce se desfășoară în continuare și la care au luat parte circa 500 de tineri, cei mai buni par a fi sculerul Vică Sevaste la șah, inginerul Ion Dudulea la tenis de masă și electricianul Cristea Calinoiu la lupte. O altă întrecere interesantă de care amintesc este cea de șah, ce se dispută în sala de cultură a I.C.J.M., rezervată numai tinerelor. Cele mai bune rezultate obținute pînă acum sînt ale operatoarei chimiste Stela Croitoru, de la A.S. Unirea Tricolor. (**N. COSTIN,** coresp.).

LA CURTEA DE ARGEȘ...

Sute de tineri din Curtea de Argeș au fost angrenați, simbătă și duminică, în diverse concursuri populare. La Școala generală peste 500 de elevi au participat la un dialog cultural-sportiv la gimnastică, handbal, mini-fotbal, șah și tenis de masă, primul loc în clasamentul general revenindu-i Școlii generale nr. 4. Într-o altă competiție deschisă elevilor, au luat parte 240 de concurenți la întrecerile de handbal, volei, șah, tenis de masă și mini-fotbal, cîștigate pînă la urmă de reprezentanții Liceului Vlaicu Vodă. Menționînd și o „duminică cultură sportivă" la care au luat parte peste 300 de tineri din întreprinderi și instituții, vă transmit cîștigătorii : Avintul forestier (m, f) — popice, Avintul forestier (f), Energia (m) — șah, Electronistul (m, f) — tenis de masă. (**Ilie FEȚEANU,** coresp.).

LOTO — PRONOSPORT INFORMEAZĂ

AȘA ARATĂ O VARIANTĂ CU 13 REZULTATE EXACTE LA CONCURSUL PRONOSPORT, ETAPA DIN 16 IANUARIE 1977

I. Bologna — Napoli	2
II. Fiorentina — Roma	X
III. Foggia — Cesena	2
IV. Genoa — Catanzaro	1
V. Juventus — Internazionale	1
VI. Lazio — Verona	X
VII. Milan — Torino	X
VIII. Perugia — Sampdoria	X
IX. Modena — Ascoli	1
X. Palermo — Como	2
XI. Pescara — Lecce	1
XII. Taranto — Cagliari	1
XIII. Ternana — Varese	2

Fond de cîștiguri : 463.318 lei, din care 3.611 lei, report la categoria 1.

NUMERELE EXTRASE LA TRAGEREA LOTO 2 DIN 16 IANUARIE 1977

Fond general de cîștiguri : 800.144 lei

Extragerea I : 20 16 22 60
Extragerea a II-a : 69 5 10 14
Extragerea a III-a : 56 24 21 36

„CUPA DINAMO“ LA SCHI ALPIN

ALEXANDRU MANTA A CIȘTIGAT PROBA DE SLALOM URIAȘ

Sîmbătă dimineața de la hotelul „Alpin“ de la cota 1400 și pînă în vîrful Furnica, Bucegii erau acoperiți de un strat gros de ceață care reducea vizibilitatea la mai puțin de 4—5 metri. În aceste condiții slalomul uriaș din ziua a doua de concurs a **„Cupei Dinamo“** a însemnat pentru toți cei ce s-au încumetat să urce valea lui Carp, un adevărat chin. Sportivi, arbitri, oficiali și spectatori au suportat însă cu stoicism vitregia vremii și au urmărit o cursă de-a dreptul infernală, care a pus în fața schiorilor adevărate necunoscute. La ora 10,30 cei 53 de concurenți s-au prezentat la startul manșei I, montată de antrenorul echipei noastre reprezentative, **Dorin Munteanu.** El a marcat un traseu dificil, în lungime de aproape 800 m, cu o diferență de nivel de 325 m și cu 46 de porți.

Alexandru Manta, *la capătul unei curse curajoase, a reușit să cucerească trofeul „Cupa Dinamo“.*

Foto : Dragoș NEAGU

Plecat cu nr. 1 din start, **Alexandru Manta** a făcut o coborîre curajoasă, s-a strecurat cu abilitate prin pîcla de ceață și prin labirintul porților, realizînd pe acest traseu 55,38 s. Pornit cu nr. 3, **Dan Cristea,** supărat parcă pentru insuccesul de la „special“, a făcut o adevărată demonstrație de virtuozitate tehnică. El a coborît în forță, frînînd doar atunci cînd a fost absolut necesar, și atacînd cît mai strîns porțile, a înregistrat un timp superior lui Manta cu aproape o secundă și jumătate. **Ioan Cavași,** mulțumit probabil de succesul de la „special“, nu a riscat nimic și a înregistrat un timp care nu-i mai putea permite să aspire la primele locuri.

La manșa a II-a, antrenorul **Mihai Sulică** a mai adăugat două porți la traseul marcat, punînd astfel noi probleme sportivilor. În această a doua coborîre **Dan Cristea,** avînd un avantaj ce părea hotărîtor pentru stabilirea cîștigătorului, a mers prudent. El nu a riscat nimic și, în plus, vizibilitatea redusă i-a jucat o festă, făcîndu-l să piardă cîteva zecimi hotărîtoare la o poartă ascunsă în ceață. În schimb **Alexandru Manta,** dornic să șteargă impresia lăsată la slalomul special de vineri, cînd a abandonat chiar de la prima poartă, a coborît fantastic, aproape fără să frîneze, iar abilitatea sa tehnică și-a spus din plin cuvîntul. El a realizat un timp cu aproape două secunde mai bun ca al lui Cristea

Imediat după cursă, în fața cabanei de la cota 1500, a avut loc o frumoasă festivitate de premiere. Cu acest prilej conducerea clubului sportiv Dinamo Brașov i-a răsplătit pe concurenții cei mai buni cu cupe și medalii. REZULTATE TEHNICE: **1. Alexandru Manta (A.S.A.)** 119,122. 2. Dan Cristea (Dinamo) 119,437, 3. Gheorghe Bucur (A.S.A.) 121,420, 4. Ian Walkosz (Polonia) 121,663, 5. Constantin Văideanu (Steagul roșu) 122,277, 6. Csaba Portik (L.E.S. Predeal) 122,994.

Marți și miercuri, pentru schiorii alpini (băieți și fete) asociația sportivă „Telefericul“ organizează tot pe traseele din valea lui Carp, o întrecere dotată cu „Cupa Telefericul“. Marți va avea loc un slalom special, iar miercuri un slalom uriaș.

Paul IOVAN

SPORTUL ÎN LUME

BOXERI ROMÂNI PESTE HOTARE

LA LENINGRAD...

Boxerii români **Tudor Țiți** (pană), **Alexandru Tîrboi** (mijlocie-mică) și **Ilie Dascălu** (grea) au ocupat locul 3 la categoriile respective din cadrul turneului internațional de la Leningrad.

De reținut că în finalele disputate duminică nu a reușit să se claifice nici un pugilist invitat la turneu, primele locuri, de la categoria semiușoară la categoria grea, disputîndu-și-le doar gazdele.

...ȘI LA POZNAN

După cum s-a mai anunțat, în prima jumătate a lunii februarie va avea loc la Poznan tradiționalul turneu internațional de box organizat de federația poloneză de specialitate. Forul nostru a stabilit ca la acest turneu să participe : **Paul Dragu** (mușcă), **Adrian Turcitu** (semiușoară), **Gheorghe Bacriș** (ușoară), **Florian Grecescu** (semimijlocie), **Dumitru Petrapavlovschi** (mijlocie-mică) și **Gică Axente** (grea).

SURPRIZE LA BIRMINGHAM !

Tînărul Scanlon l-a învins pe Năstase și întîlnește pe Connors în finală

NEW YORK, 16. — Surprizele au continuat în turneul internațional de tenis „indoor“ desfășurat în orașul Birmingham, din statul Alabama, prima etapă a ediției actuale a Circuitului W.C.T. (World championship of tennis). În „sferturi“, tînărul tenisman texan *Bill Scanlon,* în vîrstă de 20 ani, a reușit să-l elimine pe *Ilie Năstase,* favorit nr. 2 al întrecerii. Surpriza se conturase încă din primul set al întîlnirii cînd Scanlon reușea să-și adjudece tie-breakul, trimițînd în careul lui Năstase doi „așI“, în ultimul său tur de servicii. Apoi, continuînd să joace excepțional, periculosul out-sider își adjudeca și al doilea set. Scorul întîlnirii : *Scanlon — Năstase 7—6, 6—4.* Bill Scanlon figura cu un an în urmă pe locul doi în clasamentul juniorilor din S.U.A.

Bill Scanlon a continuat seria victoriilor și în semifinale, unde a dispus cu 6—7, 6—4, 7—5 de *Ray Moore.* Acesta furnizase și el o surpriză de proporții, în runda precedentă, învingîndu-l pe *Vitas Gerulaitis* cu 6—4, 4—6, 7—6.

Pe cealaltă jumătate de tablou, s-au înregistrat în schimb rezultatele scontate. *Jimmy Connors* a avansat nestingherit spre finală, dispunînd succesiv de *Cliff Drysdale* cu 6—4, 6—2 și *Eddie Dibbs* cu 6—4, 6—3. În finală se întîlnesc astfel, Connors — prim favorit — și Scanlon, revelația turneului.

Iată și încă un rezultat din cadrul probei de dublu : T. Okker, W. Fibak — I. Năstase, V. Gerulaitis 6—1, 6—4.

Se apropie de sfîrșit și turneul feminin de la Hollywood Beach (Florida), desfășurat în cadrul circuitului „Virginia Slims“. În semifinale, *Chris Evert* a învins-o pe Sue Barker cu 6—2, 6—4, iar *Margaret Court* a dispus de Virginia Wade cu 6—4, 7—6. În turul anterior, Evert întîmpinase o rezistență neașteptată din partea olandezei Betty Stove, partida încheindu-se cu 6—4, 7—6 în favoarea americancei. S-a încheiat proba de dublu, în care victoria a revenit perechii americane *Chris Evert — Rosemary Casals,* învingătoare cu 6—3, 6—1 asupra cuplului Margaret Court (Australia) — Virginia Wade (Anglia).

Rugbyștii galezi la balon : Gareth Edwards *deschide sub privirile coechipierului său* Cobner

În prima etapă a Turneului celor 5 națiuni la rugby,

ȚARA GALILOR ȘI ANGLIA ÎNVINGĂTOARE

Ieri, în cadrul primei etape a clasicului **Turneu al celor 5 națiuni** la rugby, s-au disputat două partide : **Țara Galilor — Irlanda** (25—9) și **Anglia — Scoția** (26—6). Principala întîlnire a fost aceea de la Cardiff, unde a evoluat cîștigătorul ultimelor două ediții, XV-le Țării Galilor.

Echipa Țării Galilor, jucînd pe stadionul Arms Park, în fața a aproximativ 60 000 de spectatori, a demarat greu, precum un motor care a iernat timp îndelungat. Dar cînd și-a dat drumul, mersul său rotunjindu-se (mai ales în ultimele 20 de minute), formația gazdă a devenit irezistibilă. Și galezii, deși. din min. 38 jucau în 14 oameni — **Jeff Will** (nr. 5) fiind eliminat pentru o brutalitate — au marcat în final, în serie, 3 încercări în stilul lor caracteristic, adică spectaculos. Meciul, condus de Norman Sanson (Scoția), l-au început — surprinzător — irlandezii care au punctat de două ori la rînd prin **Mike Gibbson** min. 35 și 39 (din lovituri de pedeapsă) și, deoarece gazdele nu găseau arme eficace în atac, au condus la pauză cu 6—0, fără însă a arăta, totuși, lucruri deosebite mai ales în ofensivă. La reluare galezii egalează prin **Phil Bennet,** care la rîndu-i transformă 2 l.p. : 6—6. O ultimă dată irlandezii (min. 59) reiau conducerea : 6—9 prin același **Mike Gibbson** (1.p.), pentru ca, apoi, gazdele să se dezlănțuie și să termine partida printr-un adevărat festival. Au mai înscris **Gerald Davies** (min. 60), **I. Williams** (min. 76), **Bursh** (min. 79), toți cîte o încercare, **Fenwick** (min. 78), un „drop“ ; ultimele două încercări au fost transformate de **Bennet.** Și astfel XV-le Țării Galilor cîștigă cu 25—9 (0—6).

A doua partidă a zilei a avut loc pe stadionul Twickenham din Londra și echipa Angliei, dornică de a părăsi ultimul loc pe care s-a clasat cu regularitate în ultimii patru ani, a obținut o categorică și meritată victorie asupra reprezentativei Scoției cu scorul de 26—6 (13—6). Din echipa engleză o frumoasă impresie au produs **Mike Slemen, Malcom Young, Charles Kent** și **Roger Uttley,** autori ai unor spectaculoase încercări.

PE GHEAȚĂ ȘI PE ZĂPADĂ

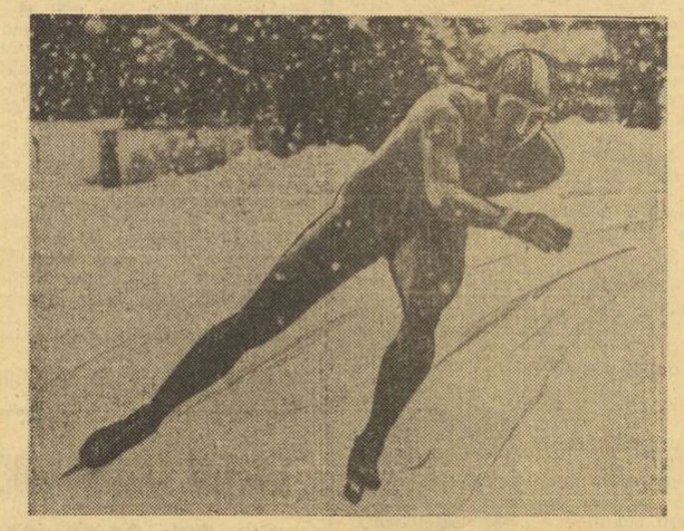

REZULTATE BUNE LA PATINAJ VITEZĂ

Proba de 500 m (multiatlon) a concursului de la Davos a fost dominată de sportivii olandezi clasați pe primele trei locuri. A cîștigat Hans Van Helden (în fotografie) — 40,16 urmat de Klaas Vriend — 40,55. Situat pe locul al treilea, cu 40,78 Piet Kleine a terminat învingător în cursa de 3000 m, în care a fost cronometrat cu timpul de 4:10.2. În clasamentul general, conduce Hans Van Helden cu 82,405 puncte.

În competiția rezervată sprinterilor, proba de 500 m a revenit patinatorului suedez Thomas Patterson — 39,19, iar în proba de 1 000 m pe primul loc s-a clasat coechipierul său, Anders Landelius — 1:21,35.

La Madonna di Campiglio a început un concurs la startul căruia sînt prezenți sportivi și sportive din 13 țări. Proba feminină de 500 m a fost cîștigată de sovietica Vera Kraskova — 42.23, iar în cursa de 1 500 m, victoria a revenit Sylviei Burka (Canada), cronometrată cu timpul de 2:17,45. În competiția masculină, vest-germanul Hans Lichtenstern a cîștigat proba de 500 m cu 40.42, iar francezul Emanuel Michon a terminat învingător în proba de 1 000 m cu 1:21,75.

CONCURSURI DE SCHI

Proba de coborîre de la Kitzbühel (Austria) a revenit lui Franz Klammer (Austria). El a fost urmat în clasament de Rene Berthod (Elveția) și de Bernhard Russi (Elveția). După desfășurarea acestei probe, în clasamentul „Cupei Mondiale“ pe primul loc se află Franz Klammer cu 100 p, urmat de Klaus Heidegger cu 90 p și Ingmar Stenmark cu 79 p.

Campionul olimpic Piero Gros a terminat învingător în proba de slalom desfășurată în stațiunea austriacă Altaussee. El a fost urmat de austriacul Manfred Brunner și de italianul Fausto Radici.

Concursul de la Les Deux Alpes s-a încheiat cu o probă feminină de slalom uriaș cîștigată de schioara austriacă Regina Sackl. Au urmat-o Patricia Emonet (Franța) și Ingrid Eberle (Austria).

La Saint Moritz proba feminină de slalom uriaș a fost cîștigată de austriaca Sonia Braunstaetter. Pe locul al doilea — canadiana Moira Cargill, urmată de Sarah Provera (Italia). Proba masculină de slalom uriaș s-a încheiat cu succesul elvețianului Sergio Staller.

BIATLONUL DE LA INZELL

Concursul internațional de biatlon de la Inzell a programat cursa individuală de 20 km în care victoria a revenit schiorului finlandez Heikki Ikola, cu timpul de 1 h 15:01,4 (3 min. penalizare). Pe locul secund — campionul olimpic Nikolai Kruglov (U.R.S.S.) — 1 h 15:08,4 (3), urmat de compatriotul său Aleksandr Tihonov — 1 h 15:21,1 (5) și norvegianul Sven Hengen — 1 h 15:22.0 (3).

ÎNTRECERI PE MARILE TRAMBULINE

Pe trambulina de la Sapporo s-a disputat un concurs în care victoria a revenit elvețianului Walter Steiner cu 265 p. Săriturile sale au măsurat 113 și, respectiv, 111 m.

Concursul de sărituri desfășurat pe trambulina de la Willingen (R.F. Germania) s-a încheiat cu victoria elvețianului Ernst von Grueningen, care a totalizat 243,8 (sărituri de 81.5 m și 84.5). Pe locurile următoare, iugoslavul Bogdan Norici — 224,3 p și americanul Jim Denney — 220,9 p.

MARATONUL PE SCHIURI DE LA BOLZANO

MILANO (Agerpres). — Aproape 2 000 de concurenți au participat la maratonul pe schiuri disputat în jurul localității italiene Bolzano. Victoria a revenit vest-germanului Klaus Gehrke, care a parcurs distanța de peste 40 km dintre San Candido și Anterselva în 3 h 16:19,0. El a fost urmat în clasament de italianul Sergio Antoniaconi cu 3 h 18:39,0. La feminin, primul loc a revenit sportivei vest-germane Catherine Glasl cu 4 h 04:30,0.

TURNEE DE ȘAH

HASTINGS

LONDRA, 16 (Agerpres). — Cea de-a 55-a ediție a turneului internațional de șah de la Hastings s-a încheiat cu victoria marelui maestru sovietic Oleg Romanișin, în vîrstă de 25 de ani, care a totalizat 11½ p. din 15 posibile, realizînd cel mai bun procentaj din istoria acestui turneu. Pe locurile următoare, Simon Kagan (Israel) 9½ p., James Tarjan (S.U.A.) 9 p., Andras Adorjan (Ungaria) și Vasili Smislov (U.R.S.S.) cîte 8 p., Tony Miles (Anglia) 7½ p., Mate Damianovici (Iugoslavia), Ivan Farago (Ungaria), Milan Vukcevici (S.U.A.) și Arne Zwaig (Norvegia) cîte 6½ p. În ultima rundă, Romanișin l-a învins pe Damianovici, Tarjan a cîștigat la Webb, iar Farago a remizat cu Kagan.

BELGRAD

BELGRAD, 16 (Agerpres). — În turneul de șah de la Belgrad, după șapte runde conduce marele maestru bulgar Tringov cu 4½ p, urmat de Vadasz, Marianovici, Simici 4p (1), Jansa 3½ p (1), Victor Ciocîltea 3½ p. Rezultate din runda a 7-a : Janosevici — Tringov 0—1 ; Ciocîltea — Jansa ½—½ ; Simici — Pidevski 1—0 ; Marianovici — Vadasz ½—½.

CUPELE EUROPENE LA VOLEI

(Urmare din pag. 1)

ZIG: Schneider (Maune), Weise (Heinold), Schumann, Hagen, Löwe, Zimmermann. **(Aurelian BREBEANU).**

În **C.C.E.** (f), **Dinamo București — Traktor Schwerin** 1—3 (10, —8, —13, —12).

● În **Cupa cupelor,** voleibaliștii de la **Steaua** au întîlnit formația poloneză **Plomien Sosnowiec,** în care evoluau Gawlowski, Bosek și Sadalski, trei dintre jucătorii reprezentativei Poloniei, campioană mondială și olimpică. Așadar, o întîlnire dificilă în care elevii lui **Aurel Drăgan** trebuiau să refacă terenul pierdut în deplasare (1—3) pentru a-și atinge scopul. Puternic încurajați de un numeros public, stelștii au abordat cu aplomb meciul, detașîndu-se din start (4—0), prin acțiuni precise și combinații derutante. Fără să se intimideze, polonezii au răspuns prin atacuri puternice și cîteva blocaje sigure (în special prin **Malinowski)** cu care echilibrează situația. Dar, de la 6—6, **Chifu, Pop, Țerbea** și colegii lor pun stăpînire pe joc și se distanțează decisiv. Setul următor este aproape fără istoric. Cu toate schimbările efectuate de antrenorul polonez, echipa Plomien nu poate stăvili atacurile steliste, ci doar să mai reducă din diferența de puncte, ca urmare a acțiunilor finalizate de **Molenda.** Setul al treilea, care avea să fie și ultimul, s-a desfășurat în aceeași notă de dominare a bucureștenilor. Deci, **3—0 (8, 7, 6), scor cu care Steaua se califică în turneul final.** Arbitrii **I. Panteleev** și **V. Ciringhirov** (Bulgaria) au condus următoarele formații : **STEAUA : Ionescu (Iuhasz), Macavei, Chifu, Manole, Pop, Țerbea (Cr. Ion) ; PLOMIEN : Gawlowski,** Malinowski (Piatek), Wolnicki, **Sadalski,** Kasprzyk **(Molenda),** Bosek. **(Emanuel FÂNTÂNEANU).**

● Formația feminină **Rapid** a întîlnit, în **Cupa cupelor,** pe **Ț.S.K.A. Sofia** (0—3 în tur) în fața căreia nu a reușit să obțină victoria, oaspetele cîștigînd, de această dată, cu **3—1 (—15, 7, 5, 12),** la capătul unui meci în care giuleștencele doar în primul set au avut o evoluție mai bună. S-au remarcat : **Mariana Ivanov** și **Constanța Bălășoiu** de la Rapid, respectiv **Maria Mineva, Roumiana Kaiceva** și **Liliana Lenkova.** Au arbitrat bine **A. Beligradis** și **I. Platis,** ambii din Grecia. **(N. CHINDEA).**

Țerbea (Steaua) va învinge rezistența la fileu a voleibaliștilor de la Plomien Sosnowiec

AGENDA SĂPTĂMÎNII

17—18	SCHI	În „Cupa mondială“, coborîre, slalom, combinată (f), la Schruns (Austria)
17—23	TENIS	Turneu pentru „Marele Premiu F.I.L.T.“, la Baltimore (S.U.A.)
19—23	SCHI	Turneul celor 3 trambuline, la Schmiedefeld, Lauscha și Oberhof (R.D. Germană)
18—23		„Memorialul Bezrukov“, probe de fond, la Sliac Nove Mesto (Cehoslovacia)
19—20	BASCHET	Meciuri în cupele europene (m,f)
19—21	SCHI	În „Cupa Europei“, coborîre și slalom (f), la Lenk și Grindelwald (Elveția)
20	SCHI	În „Cupa mondială“, slalom uriaș (f), la Arosa (Elveția)
20—23	TENIS	Meciuri în „Cupa Europei“ (indoor) pe echipe
21—23	SCHI	În „Cupa mondială“, probe de fond, la Le Brassus (Elveția)
22—23	PATINAJ VITEZĂ	Campionatele europene (m), la Larvik (Norvegia)
	SCHI	În „Cupa mondială“, coborîre, slalom, combinată (m), la Wengen (Elveția)
		În „Cupa Europei“, coborîre și slalom (m), la San Sicario (Italia)
22—29	AUTO	Raliul Monte Carlo
23		Marele Premiu al Braziliei (f.1), la Interlagos

TELEX • TELEX

ATLETISM ● În concursul „Indoor“ de la College Park (Maryland), americanul James Barrineau a cîștigat proba de săritură în înălțime, cu 2,21 m, reușind să-l întrecă pe recordmanul mondial Dwight Stones (S.U.A.), pe locul secund cu 2,19 m. Atleta Lorna Forde (Barbados) a realizat cea mai bună performanță mondială pe teren acoperit la 440 y, cu timpul de 53,8. Alte rezultate, la masculin: 60 y — L. Shipp 7,1; 880 y — M. Bélgér 1:49,1; 1 milă — E. Coghlan 4:02,8; 60 y — S. Riddick 6,0; prăjină — M. Tully 5,84 m; 2 mile — N. Rose 8:29,7; la feminin: înălțime — Joñy Huntley 1,88 m; 1 milă — Francie Laurieu 4:34,7. ● În cadrul unor concursuri atletice care au avut loc la Melbourne au fost descoperite noi talente. În cursa de 200 m, Paul Narracott (16 ani) a realizat 20,6. Guy Barrett, a obținut victoria la 5 000 m — 13:38,0 și la 10 000 m 28:09,8. ● Maratonistul englez Ian Thompson, care nu a participat la J.O. de la Montreal, a anunțat că și-a reluat antrenamentele. Thompson (27 ani) a declarat că va lua startul în acest an la trei maratoane !

BOX ● Thailandezul Saensak Muangsurin și-a păstrat titlul de campion mondial la cat. superușoară, învingînd prin K.o. tehnic, în repriza a 15-a, pe pugilistul american Monroe Brooks.

CICLISM ● Willy Lienhard (Elveția) a cîștigat ciclocrosul de la Solbiata Olona (Italia), parcurgînd 24,80 km în 1h 04. La 20 sec. au sosit coechipierul său Peter Frischnecht, italianul Franco Bitossi și belgianul Eric de Vlaeminck.

HANDBAL ● În prima zi a turneului feminin de la Oslo, reprezentativa iugoslaviei a întrecut cu scorul de 20—13 (9—5) formația U.R.S.S. Cea mai eficace jucătoare de pe teren a fost handbalista iugoslavă Zorica Pavicevici, care a înscris 7 goluri. Din echipa sovietică s-a evidențiat Tatiana Makareț — 5 goluri. Într-un alt joc, selecționata R.D. Germane a învins cu 14—9 (7—4) echipa Norvegiei.

ȘAH ● A început tradiționalul festival internațional șahist, care se desfășoară în localitatea olandeză Wijk aan Zee. În runda inaugurală, Boehm (Olanda) l-a învins pe Barczay (Ungaria), iar Sosonko (Olanda) pe Nikolac (Iugoslavia). Marele maestru islandez F. Olafsson, cîștigătorul ediției de anul trecut, a remizat cu compatriotul său Sigurjönsson, rezultat consemnat și în partidele Gheller (U.R.S.S.) — Timman (Olanda) și Miles (Anglia) — Ligterink (Olanda). În runda a doua, Gheller a cîștigat la Ligterink, iar Kavalek l-a învins, pe Nikolac. Remize Boehm — Olafsson, Kurajița — Sigurjonsson, Timman — Sosonko. În clasament conduc, la egalitate, Gheller, Sosonko și Kurajița — 1½ puncte. Cîteva rezultate înregistrate în grupa maeștrilor internaționali : Kupreicik (U.R.S.S.) — Christiansen (S.U.A.) 1—0; Krnici (Iugoslavia) — Van der Sterren (Olanda) 1—0; Popov (Bulgaria) — Hartoch (Olanda) ½—½. ● Campionatul Cubei, desfășurat în orașul Pinar del Rio, a fost cîștigat de marele maestru Guillermo Garcia cu 14½ puncte (din 20 posibile). Pe locul doi, la ½ p, s-a clasat Guillermo Estevens.

TENIS ● Ploile torențiale au aminat încheierea turneului de la Adelaida. În „sferturi“ s-au înregistrat rezultatele: Pasarell — Stewart 6—7, 6—3, 6—2; Teacher — Stockton 7—6, 7—6; Alexander — Gehring 6—1, 6—3; Amaya — Dibley 6—3, 6—7, 6—3. ● Semifinale la Auckland (Noua Zeelandă): V. Amritraj — R. Lewis 7—5, 4—6, 7—6, 5—7, 6—1; Wilkinson — C. Lewis 4—6, 7—6, 6—4, 6—2.

TENIS DE MASĂ ● La Amsterdam, în cadrul sferturilor de finală ale „Cupei Cupelor“ (feminin), echipa T.C. Sofia a învins cu scorul de 5—3 formația locală „Tempo“ și s-a calificat pentru semifinalele competiției.

Fotbal meridiane

Whymark *(nr. 10) unul dintre cei mai buni atacanți ai echipei* Ipswich *într-o acțiune din meciul cu* Newcastle United *(cîștigat de prima echipă cu 5—4). Fază din campionatul Angliei.*

CAMPIONATE • CAMPIONATE

ITALIA : CESENA CIȘTIGĂ LA FOGGIA !

BOLOGNA, 16 (prin telex). În etapa a 13-a **Cesena** (ultima clasată) a dispus în deplasare de **Foggia** iar pe primul loc a trecut **Juventus,** grație victoriei repurtate asupra lui **Inter.** Fostul lider, **Torino,** a pierdut un punct la Milano. Iată rezultatele și autorii golurilor : **Perugia — Sampdoria** 0—0 ; **Milan — Torino** 0—0 ; **Bologna — Napoli** 0—1 (Savoldi) ; **Fiorentina — Roma** 1—1 (oaspeții au deschis scorul prin Musiello,apoi Rodeelli a egalat) ; **Foggia — Cesena** 0—2 (De Ponti 2) ; **Genoa — Catanzaro** 2—0 (Pruzzo, Arcoleo) ; **Juve — Inter** 2—0 (Boninsegna 2); **Lazio — Verona** 1—1 (Viola, respectiv Zigoni).

Primele clasate :

1. Juventus	13	11	1	1	20- 7	23
2. Torino	13	9	4	0	24- 6	22
3. Inter	13	6	4	3	18-11	16
4. Napoli	13	6	4	3	22-16	16

În clasamentul golgeterilor conduce Pruzzo (Genoa) cu 11 goluri.

ANGLIA : O NOUĂ VICTORIE A LUI IPSWICH

Datorită timpului nefavorabil, în ultima lună nu s-a putut desfășura nici o etapă completă, de aceea, numărul de jocuri susținute diferă de la echipă la echipă. Sîmbătă cinci partide au fost amînate și s-au desfășurat doar șase, dintre care remarcăm victoria lui Ipswich (2—0) cu Everton, aflată acum pe locul 2, dar cu trei jocuri mai puțin disputate decît F.C. Liverpool. Alte rezultate: **Arsenal — Norwich** 1—0 ; **Leicester — Sunderland** 2—0 ; **Liverpool — Bromwich** 1—1, **Manchester United — Coventry** 2—0 ; **Middlesborough — Derby County** 2—0.

Primele clasate :

1. F.C. Liverpool	24	14	5	5	40-21	33
2. Ipswich	21	13	6	2	41-19	32
3. Manchester City	21	9	10	2	28-16	28

R.F. GERMANIA : LIDERUL ÎNVINS

Campionatul vest-german a fost reluat sîmbătă cu etapa a 18-a. În ciuda timpului nefavorabil (ploaie, zăpadă) numărul spectatorilor a fost mai mare decît cel scontat. Un singur meci a fost amînat, cel dintre Eintracht Frankfurt pe Main și Eintracht Braunschweig, terenul gazdelor fiind acoperit cu un strat de zăpadă gros de 20 cm. Liderul campionatului, **Borussia Mönchengladbach,** a fost învins la **Duisburg** cu 3—2, dar continuă să conducă în clasament. Mönchengladbach a deschis scorul prin **Bonhof,** apoi gazdele au marcat de 3 ori prin **Worm, Brockmann** și **Büssers,** iar în ultimele minute **Simonssen** a redus din scor. Cu toate că a dominat copios, **Fortuna Düsseldorf** nu a putut învinge pe Bayern München, care a prezentat multe rezerve, dar **Gerd Müller,** prezent, nu a ajuns în poziție de șut în rarele contraatacuri ale formației sale. Raportul de cornere : 18—0 pentru Fortuna ! Alte rezultate : **Borussia Dortmund — Hamburger S.V.** 4—4 ; **Werder Bremen — Schalke 04** 1—1 ; **Kaiserslautern — F. C. Köln 4—2.**

Primele clasate :

1. B. Mönch.	18	12	3	3	39-19	27
2. Bayern München	18	9	5	4	50-37	23
3. Eintr. Braun.	17	8	7	2	29-20	23

ECHIPA U.R.S.S. ÎNVINGĂTOARE CU 8-1 ÎN ITALIA

Selecționata U.R.S.S. a susținut un meci de verificare cu echipa de juniori a Italiei, meci disputat în orașul Pistoia, în fața a 6 000 de spectatori și încheiat cu scorul de 8—1 (3—0) în favoarea jucătorilor sovietici. Au marcat Blohin (3), Kipiani (2), Buriak, Minaev, Oniscenko, respectiv Pivotto.

ÎN PRELIMINARIILE C.M.

ZURICH (Agerpres). Meciul Camerun — R. P. Congo din preliminariile C.M., disputat la 31 octombrie 1976 și întrerupt în min. 82 în urma unor incidente (echipa congoleză conducea cu 2—1), este considerat pierdut pentru Camerun cu scorul de 2—0, s-a anunțat de la secretariatul F.I.F.A. din Zürich. Astfel, echipa Republicii Populare Congo este calificată în turul următor și va întîlni formația Coastei de Fildeș.

Redacția și administrația : București, str. V. Conta 16, tel. centrală 11.10.05 ; secția coresp. 11.51.09 ; interurban 437 ; telex : 10 350 romsp r. Tiparul : I. P. „Informația“ 10 363. Pentru străinătate, abonamente prin ILEXIM. Departamentul export-import presă. P.O. Box 136—137, telex 11226, București str. 13 Decembrie nr. 3.

R. 1. 2. 3. 4.

PROLETARI DIN TOATE ȚĂRILE, UNIȚI-VĂ!

Sportul

ZIAR AL CONSILIULUI NAȚIONAL PENTRU EDUCAȚIE FIZICĂ ȘI SPORT

ANUL XXXIII — Nr. 8453 | 4 PAGINI — 30 BANI | MARȚI 18 IANUARIE 1977

CREȘTEREA CAPACITĂȚII DE EFORT A SPORTIVILOR — PREOCUPARE PERMANENTĂ, DE MARE IMPORTANȚĂ

Încheiem astăzi suita de articole în care v-am prezentat preocupările existente, mijloacele și metodele folosite în cluburi și asociații pentru îmbunătățirea pregătirii fizice a sportivilor. Concluzia generală a raidului nostru — pe care-l vom mai relua ! — nu poate fi decît aceea că creșterea capacității de efort a organismului reprezintă mai mult decît o „temă de sezon", ci trebuie să constituie o preocupare permanentă, întrucît pregătirea fizică este veriga de bază a antrenamentului, suportul material care permite exprimarea potențialului tehnic și tactic, factorul determinant în obținerea marii performanțe.

PREGATIREA FIZICA, FACTOR PREPONDERENT PENTRU OBTINEREA MARILOR PERFORMANTE

CALITĂȚILE NATURALE SÎNT DOAR PREMISA PERFECȚIONĂRII

În clubul Steaua s-a acordat întotdeauna o atenție deosebită pregătirii fizice, acest factor al antrenamentului fiind considerat determinant în obținerea succeselor nu numai în sporturile individuale, în care rezultatele reprezintă aproape direct materializarea indicilor de dezvoltare a unor calități naturale de forță, viteză sau rezistență, ci în toate disciplinele, chiar și cele care necesită un bagaj foarte mare de cunoștințe tehnice și tactice. Preocupările noastre, ale tehnicienilor clubului Steaua, în direcția îmbunătățirii pregătirii fizice s-au amplificat în urma exigențelor crescute formulate de Programul de dezvoltare a activității de educație fizică și sport pe perioada 1976—1980, aprobat de Comitetul Politic Executiv al C.C. al P.C.R.

Perioada de iarnă este recunoscută îndeobște — pentru disciplinele care își desfășoară activitatea competițională în lunile de primăvară, vară sau toamnă — ca o etapă de acumulări fizice. Mijlocul cel mai indicat îl constituie taberele de pregătire la munte, la altitudine, unde conținutul pregătirii (desfășurată într-un cadru natural specific) se adresează adesea în unele ramuri sportive aproape în totalitate dezvoltării ca-

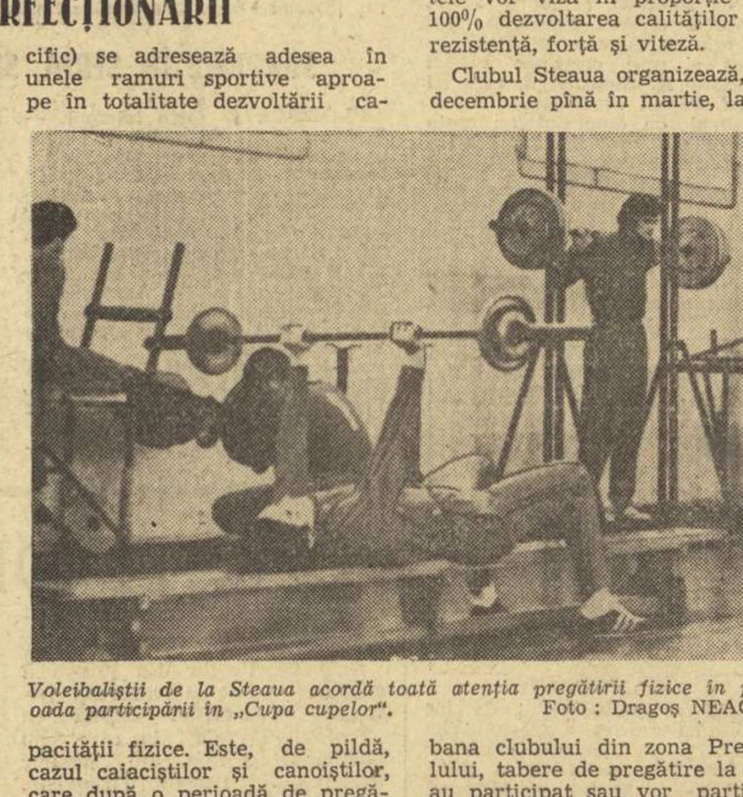

Voleibaliștii de la Steaua acordă toată atenția pregătirii fizice în perioada participării în „Cupa cupelor". Foto : Dragoș NEAGU

pacității fizice. Este, de pildă, cazul caiaciștilor și canoiștilor, care după o perioadă de pregătire la bac (pregătirea fizică avea o pondere de 80%) vor pleca la munte, unde antrenamentele vor viza în proporție de 100% dezvoltarea calităților de rezistență, forță și viteză.

Clubul Steaua organizează, din decembrie pînă în martie, la cabana clubului din zona Predealului, tabere de pregătire la care au participat sau vor participa sportivii seniori : atleții, boxerii, luptătorii, canotorii, rugbyștii, handbaliștii, trăgătorii. Am mărit durata acestor etape la patru cicluri de antrenament săptămînale, tocmai în intenția unor acumulări mai substanțiale. În perioada vacanței școlare, în a doua jumătate a lui decembrie pînă la începutul lui ianuarie am organizat la Breaza, pentru juniori, o tabără de pregătire asemănătoare, în care antrenamentele au fost axate pe dezvoltarea capacității de efort. Aproximativ 400 de sportivi ai clubului — cele mai bune individualități și echipele angrenate în campionatele divizionare — au fost cuprinși în aceste tabere.

Desigur, nu totul se rezolvă cu perioada de pregătire la altitudine. În București, chiar și echipele angajate în prezent în diferite competiții au obligația de a efectua într-un ciclu săptămînal cel puțin două ședințe de antrenament de pregătire fizică. Avem o aparatură suficient de bună pentru dezvoltarea forței. De o mare utilitate — confirmată de tehnicienii mai multor ramuri sportive din cadrul clubului — s-a dovedit aparatul izokinetic, un ansamblu-agregat de dezvoltare a calității forță-viteză, cu rezultate spectaculoase, în care creșterile sînt cu 20—25% mai rapide decît în antrenamentele cu contracții izotonice sau izometrice. De o mare importanță sînt sporturile complimentare, iar experiența noastră ne-a arătat că baschetul răspunde cel mai bine cerințelor.

La încheierea etapelor în care pregătirea fizică a avut o pondere majoritară este prevăzută trecerea unor probe și norme de control. Zilele trecute au trecut aceste norme — într-o acțiune a federației, după ce un examen similar a avut loc în cadrul secției — atleții, aflați în preajma sezonului de sală. Rezultatele obținute la aceste testări de o se-

col. ION MUREȘANU
vicepreședinte al clubului „Steaua"

(Continuare în pag. a 3-a)

VALOAREA HANDBALIȘTILOR ROMÂNI A CONSTAT — ÎN PRIMUL RÎND — ÎN SPIRITUL DE ECHIPĂ

● Radu Voina declarat „cel mai tehnic jucător" al Campionatului mondial universitar ● Cu 38 de goluri înscrise, Mihai Mironiuc – golgeter

VARȘOVIA, 17 (prin telefon). Duminică seara, după încheierea celei de a VII-a ediții a Campionatului mondial universitar de handbal masculin, în tabăra sportivilor noștri a domnit, firește, o atmosferă de intensă bucurie. Echipa studențească a României cucerea pentru a treia oară consecutiv acest titlu, căruia i se adăugau alte două trofee : **lui Mihai Mironiuc i-a fost decernat titlul de „cel mai eficient jucător" al acestui C.M., iar lui Radu Voina de „cel mai tehnic handbalist al competiției".** Performanțele cucerite în Polonia redau, firește, încrederea în forțele handbalului românesc, în perspectivele sale de a se menține la un înalt nivel.

Fără discuție, mulți iubitori ai sportului din țara noastră se întreabă — pentru a aprecia mai bine performanța handbaliștilor români — **ce valoare a avut această întrecere ?** În primul rînd, trebuie amintite datele esențiale : la start au fost prezente 10 reprezentative studențești, ele putînd fi împărțite în două categorii valorice : pe de o parte — **România, Iugoslavia, U.R.S.S., Polonia** și **Ungaria**, iar pe de alta — **Bulgaria** (într-un remarcabil progres), **Japonia, Tunisia, Algeria** și **Belgia.** Reprezentantele țărilor cu mare forță în handbal s-au prezentat cu garnituri eterogene (cîțiva consacrați și mulți tineri de perspectivă). Dacă vreți, era normal să fie așa. După J.O. de la Montreal, o seamă de jucători și-au încheiat cariera sportivă, iar alții — deși în activitate — nu mai pot face obiectul selecționării în garniturile de bază, deoarece în 1980 vor fi mult prea în vîrstă pentru a se mai putea conta pe ei. Acesta este motivul pentru care **C.M. universitar din Polonia a fost folosit pentru lansarea unor noi garnituri, pentru experimentarea unor noi formule.**

Echipa României a fost și ea în această situație. Lipsită de aportul unor titulari (Penu, Licu, Gațu, Birtalan, Kicsid, Cosma, Tudosie — accidentat, Gunesch ș.a.) ea a lansat în arenă o nouă garnitură. Cîștigul a fost evident. **Mihai Mironiuc a devenit golgeterul competiției, uimind prin forța și viteza sa de execuție. Radu Voina s-a confirmat pe postul de coordonator penetrant, Grabovschi — deși nerefăcut după accident — s-a dovedit un bun realizator, Drăgăniță** (în sfîrșit serios !) **și-a demonstrat clasa pe care o deține și, mai ales, contribuția importantă pe care o poate aduce la obținerea victoriei atunci cînd joacă pentru echipă ș.a.m.d.** Antrenorii **Nicolae Nedef** și **Eugen Trofin** au putut trage concluzii utile pentru viitorul echipei naționale în această confruntare a noilor generații.

Desigur, C.M. de handbal universitar impune o analiză mai atentă. Ea va fi făcută de tehnicieni și nu vom întîrzia să aducem la cunoștința cititorilor datele esențiale. Pînă atunci, vă oferim cîteva declarații culese în seara victoriei, precum și extrase din presa poloneză apărută luni dimineața la Varșovia.

Antrenorul emerit EUGEN TROFIN : „Sper ca succesul nostru de acum să fie un prim pas pe noul drum care duce la J.O. '80. **Din Mihai Mironiuc dorim să facem un al doilea Gruia.** El a dovedit la acest C.M. că are toate calitățile unui jucător de mare clasă dar, desigur, mai are încă multe de învățat. L-am folosit aici în toate meciurile pentru a-i da curaj și pentru a-i dovedi că poate să învingă orice portar. Cu și mai multă atenție trebuie să-l pregătim pe

Reprezentativa studențească de handbal a țării noastre, recentă cîștigătoare a titlului mondial, la sosirea pe aeroportul Otopeni. Foto : Vasile BAGEAC

Alexandru Fölcker, care nu a atins încă maturitatea dar promite mult. În fine, trebuie să vă spun că, în finală am sacrificat conștienți spectacolul în favoarea unui joc sobru, dîrz și eficient. Este, de altfel, linia generală a handbalului actual".

MIHAI MIRONIUC, golgeterul C.M. : „Sincer să fiu, nu mă gîndeam că voi putea deveni atît de periculos pentru portarii cu experiență. Am constatat cu bucurie — și asta m-a stimulat enorm — că-l pot învinge de 11 ori pe Rozmiarek și de 9 ori pe Zorko și Iovanovschi. Dar, **n-am să uit nici o clipă că îmi datorez succesul și colegilor mei Voina, Stöckl și Stef, care mi-au dat pase bune și mi-au făcut blocaje pentru a putea trage nestingherit.** Sînt hotărît să mun-

Horia ALEXANDRESCU

(Continuare în pag. a 4-a)

Lazi

FINALELE CAMPIONATELOR NAȚIONALE DE TIR ÎN SALĂ

Cei mai buni trăgători din țară se vor alinia, la sfîrșitul acestei săptămîni, la startul celei mai importante competiții de sală, **finalele campionatului național la arme cu aer comprimat.** Peste 150 de sportivi — seniori, senioare, juniori și junioare (mari și mici) — se vor întrece în frumoasa sală de la poligonul Dinamo din Capitală la probele de pușcă și pistol 10 metri, pe echipe și individual. Va fi o competiție dificilă, deoarece la proba individuală, de pildă, concurenții vor participa la trei manșe (vor trage 120 de „diabolouri"). În plus, finalele coincid cu ultima întrecere de selecție pentru campionatele europene de sală, programate la începutul lunii viitoare în Andorra. La campionate vor participa doar acei sportivi care au trecut baremurile fixate de forul de specialitate.

Vineri au loc întrecerile pe echipe, la ambele probe, iar sîmbătă și duminică se vor desfășura concursurile individuale.

TURNEUL ECHIPEI NAȚIONALE DE BASCHET [m] ÎN R.D.G. ȘI OLANDA

În cadrul pregătirilor și verificărilor ce le efectuează în vederea campionatului european — grupa B — din acest an (1—15 mai, în Finlanda și Suedia), reprezentativa masculină de baschet a țării noastre va efectua un turneu în R.D. Germană și Olanda, între 27 ianuarie și 3 februarie.

În semifinalele cupelor europene

VOLEIBALIȘTII DE LA DINAMO ȘI STEAUA — AUTORII UNOR FRUMOASE PERFORMANȚE

Cele mai importante competiții voleibalistice ale acestui început de an — **Cupa campionilor europeni** și **Cupa cupelor** — au ajuns în fața actului final, odată cu încheierea partidelor retur ale etapei precedente, în care ajunseseră și cele patru formații românești înscrise în întrecere : **Dinamo** (masculin și feminin) în C.C.E., **Steaua** (masculin) și **Rapid** (feminin) în Cupa cupelor.

Partidele de duminică, decisive pentru calificarea în turneele finale, ne-au adus satisfacția a două prestigioase succese ale echipelor masculine DINAMO și STEAUA. Ele au confirmat valoarea ridicată, manifestată în evoluțiile anterioare, atît în campionatul național, cît și în întîlnirile internaționale. Dinamo și Steaua au reușit să elimine două formații cu o frumoasă carte de vizită — **S.C. Leipzig,** campioana R.D. Germane și fostă cîștigătoare a trofeului, și **Plomien Sosnowiec,** actuala lideră a campionatului polonez, reprezentantă a unui volei aureolat de titlurile mondial și olimpic —, la capătul unor partide spectaculoase, de un bun nivel.

Partida retur susținută în fața lui S.C. Leipzig a prilejuit multiplei noastre campioane, **Dinamo,** o veritabilă demonstrație de îngemănare a forței și virtuozităților tehnice, o lăudabilă demonstrație de voință, care au avut ca rezultat un joc la nivelul superior al exigențelor pe plan internațional, un succes care nu a lăsat nici o îndoială asupra frumoaselor calități fizice, tehnico-tactice și psihice ale tuturor jucătorilor întrebuințați.

Trebuie subliniat însă faptul că victoria categorică a echipei lui **George Eremia** a fost rodul unei admirabile contribuții colective, a omogenității sextetului de bază, a experienței sale deosebite în confruntările internaționale cu miză. A ieșit în evidență și de această dată contribuția substanțială a coordonatorului de joc **Corneliu Oros** — care se impune drept unul dintre cei mai valoroși ridicători din lume, poziție cîștigată prin muncă asiduă, seriozitate în pregătire și o foarte bună orientare. Ca și în partidele precedente, trăgătorii **Mircea Tutovan, Marian Păușescu, Gabriel Udișteanu** s-au făcut remarcați îndeosebi prin forța impresionantă a loviturilor de atac, **William Schreiber** prin luciditatea și siguranța pe care o imprimă echipei, **Laurențiu Dumănoiu** prin explozia loviturilor de atac și **Günther Enescu** prin calitățile jocului său la fileu. Calificarea în turneul final va stimula, cu siguranță, pe dinamoviști în continuarea pregătirii la cote și mai ridicate, știut fiind faptul că adversa-

Aurelian BREBEANU
Emanuel FÂNTÂNEANU

(Continuare în pag. a 4-a)

Gabriel Udișteanu *va fructifica pasa lui* Corneliu Oros *(nr. 7) și va depăși blocajul jucătorilor* Hagen și Schumann, *de la S. C. Leipzig* Foto : I. MIHĂICĂ

Miercuri și joi, la București și la Sofia

DIN NOU MECIURI IMPORTANTE ÎN CUPELE EUROPENE LA BASCHET

● Partida Akademik Sofia – I.E.F.S. poate decide calificarea campioanei României în semifinalele C.C.E. ● Întîlnirea Steaua – Juventud Badalona reeditată după patru ani ● Nord-americanul Mike Buescher (2,05 m) întărește lotul oaspeților ● Sportivii de la Steaua s-au antrenat zilnic și au susținut jocuri de verificare cu divizionara A, Rapid

Contribuția Ștefaniei Giurea *(în imagine, aruncînd la coș) poate fi hotărîtoare în obținerea de către I.E.F.S. (în partida de la Sofia, cu Akademik) a unui rezultat care să-i acorde șanse pentru calificarea în semifinalele C.C.E.*

Două din cele trei echipe românești calificate în sferturile de finală ale cupelor europene la baschet (I.E.F.S. în C.C.E. la fete și Steaua în Cupa cupelor) susțin săptămîna aceasta noi întîlniri, în vreme ce a treia (Rapid, în Cupa „Liliana Ronchetti") urmează să joace miercuri 26 ianuarie la București, cu Spartak Moscova. Campioanele României vor evolua joi seară în sala „Universiada" din Sofia, în compania formației Akademik, fruntașă în clasamentul actualului campionat al Bulgariei și avînd în componență numeroase internaționale, printre care **Snejana Mihailova** (22 ani — 1,76 m). Printre rezultatele din ultima vreme ale echipei Akademik notăm dubla victorie asupra Slaviei Sofia, cu scorurile 62—54 și 79—54. I.E.F.S. vine după insuccesul de la Praga (85—61 pentru Sparta), datorat, după cum ne-a declarat antrenorul **Ioan Nicolau, „netului avantaj de talie al gazdelor, care au beneficiat de aportul unei jucătoare de 1,94 m și a două de 1,90 m. La I.E.F.S., Ștefania Giurea, singura recuperatoare de valoare, a jucat sub posibilități, resimțind urmările unei accidentări mai vechi. Sper, însă, ca la Sofia, Giurea să fie în plenitudinea forțelor, pentru a spori șansele echipei noastre de a obține un rezultat care să-i ofere perspectiva calificării în semifinalele C.C.E. În acest sens, cred că partida de la Sofia poate fi decisivă".** Studentele părăsesc Bucureștiul astă-seară, lotul lor avînd următoarea componență : **Ștefania Giurea, Liliana Duțu** (autoare a 20 de puncte în meciul de la Praga), **Maria Simionescu, Viorica Balai, Diana Mihalik, Ileana Portik, Ștefania Basarabia, Rodica Capotă, Eugenia Dumitru** și **Laura Steinberg.**

Baschetbaliștii de la Steaua joacă miercuri, la ora 17,45, în sala Floreasca (partida va fi transmisă în întregime la T.V.) cu Juventud Badalona, o cunoștință mai veche a publicului bucureștean, mai precis din ediția 1972—1973, cînd formația spaniolă a eliminat, în aceeași fază a competiției, pe Steaua, după un meci-retur dramatic desfășurat la București. Din vechiul lot al echipei Badalona mai fac parte **Luis Santillana** (2,05 m), **Jose Maria Margall** (2,00 m) și **Juan Filba** (2,08 m). **Santillana** și **Filba** au fost jucători de bază ai reprezentativei Spaniei clasată pe locul 4 la C.E. din 1975. Echipa a fost simțitor restructurată, printre elementele sale noi aflîndu-se și nord-americanul **Mike Buescher** (2,05 m).

Elevii antrenorilor **Mihai Nedef** și **Alexandru Fodor** și-au continuat pregătirile chiar a doua zi după întîlnirea cu Forst Birra Cantu, ele fiind punctate de două meciuri de verificare în compania divizionarei A, Rapid.

D. STANCULESCU

ÎN SĂLI, PE PÎRTII ȘI PATINOARE...

Căderea zăpezii — la Valea Iașului din județul Argeș — a declanșat pe dată, un concurs de schi fond Foto : Petre PACURARIU

● JUDEȚUL MUREȘ. Temperatura scăzută din această lună a permis tinerilor din județul Mureș, atît din așezări urbane cît și rurale, să treacă la practicarea unor sporturi de iarnă. La **Tg. Mureș,** de pildă, pe baza de sport și agrement „Mureșul" — unde pe o suprafață de cîteva hectare se întinde un patinoar natural — se perindă zilnic peste 1000 de tineri. De asemenea, patinoarul din parcul sportiv „23 August" este foarte solicitat de copii, aici funcționînd și un curs pentru începători.

O inițiativă care va duce la dezvoltarea schiului în mediul sătesc : cu sprijinul Inspectoratului școlar județean Mureș, de curînd au fost distribuite un număr de 400 perechi de schiuri centrelor de învățare a schiului de la **Stînceni, Lunca Bradului, Răstolița, Deda, Ibănești, Hodac** și **Sovata. (Ioan PĂUȘ,** coresp.).

● IAȘI. Pe patinoarele naturale din localitate pot fi văzuți zilnic sute de tineri. Pentru a dezvolta și mai mult gustul acestora pentru sportul cu patine, în multe locuri se organizează concursuri de patinaj viteză, mult gustate de către cei invitați să participe la ele. Două dovezi : la concursul de pe patinoarul **Vointa** au participat circa 100 de băieți și fete, iar la cel de la **„Ștrand"** peste 200. **(Al. NOUR,** coresp.).

● JUDEȚUL ARGEȘ. În primele zile ale noului an, mai precis în prima decadă a lunii ianuarie, în județul Argeș au avut loc multe manifestări sportive de masă. Dintre acestea este de amintit, în primul rînd, inedita **„Cupă a sportului ciobănesc"** care a avut loc în comuna **Corbi,** așezare în care locuiesc mulți ciobani. Localnicii s-au întrecut la haltere, trîntă și tenis de masă, numărul concurenților ajungînd la 100 de tineri din **Corbi** și din satele **Jghiaburi** și **Stănești.**

Întreceri de șah, tenis de masă și — acolo unde a fost zăpadă — de schi, au avut loc și la **Curtea de Argeș, Topoloveni, Ștefănești, Colibași, Stîlpeni, Mărăcineni, Bradu, Tițești, Orja, Recea, Valea Iașului** și, evident, **Pitești. (Ilie FEȚEANU,** coresp.).

● MEDIAȘ. Consiliul municipal pentru educație fizică și sport împreună cu asociațiile sportive Textila, Voința și Casa pionierilor din localitate au amenajat patinoare naturale, iar pe acestea, o frumoasă activitate. Și astfel se poate afirma acum că numai într-o săptămînă, pe acestea au patinat circa 8000 de elevi. **(Z. RÎȘNOVEANU,** coresp.).

● JUDEȚUL MARAMUREȘ. Pe pîrtia de schi de la Mogoșa — aflată la 16 km de Baia Mare, la poalele Dealului Negru — au început concursurile de schi ale acestei ierni. Recent, aici a avut loc deschiderea oficială a sezonului de schi, de fapt o frumoasă serbare sportivă, la care au participat schiori — elevi, tineri din întreprinderi și instituții, din mediul rural — din **Baia Mare, Baia Sprie, Nistru** ș.a. Dar, în afara concursurilor de pe Mogoșa, ar mai fi de amintit în acest sezon de intrarea în activitate a centrelor de schi, mai precis de învățare a schiului, din **Baia Mare, Baia Sprie, Borșa, Petrova, Groșii Tibleșului** ș.a. **(Vasile SĂSĂRANU,** coresp.).

● JUDEȚUL BISTRIȚA NĂSĂUD. Venirea iernii a dus, firește, la intensificarea activității sportive. Patinele, săniile și schiurile sînt folosite zi de zi de către copiii și tinerii de pe aici, organele cu atribuții se străduiesc să organizeze cît mai multe acțiuni sportive la disciplinele specifice sezonului. La **Bistrița,** de pildă, Casa pionierilor inițiază întreceri la săniuș, schi și patinaj, unele dintre ele pe Dealul Budacului ; pentru tineri vor fi organizate concursuri dotate cu trofee, ca de exemplu, „Cupa Fîntinele", „Parcursul speranțelor" și multe altele, care se vor desfășura pe pîrtiile de schi din **Prundul Bîrgăului, Fîntînele, Măgura Calului** (aici s-a amenajat și un schi-lift) ș.a. În județul Bistrița este prevăzută organizarea a 18 centre de schi pentru care sînt pregătiți profesori și antrenori. **(I. TOMA,** coresp.).

SCHIORI ROMÂNI ÎN CONCURSURI PESTE HOTARE

La sfîrșitul acestei săptămîni, pe pîrtiile de schi din stațiunea Spindleruv Mlyn din Cehoslovacia se va disputa o nouă ediție a **„Criteriului juniorilor",** la schi alpin. La acest important eveniment sportiv vor participa și juniorii români **Dorin Dinu, Aurel Albert, Ștefan Petre, Carol Adorian, Mihai Olaru, Daniela Uncrop, Csila Peters,** care sînt însoțiți de antrenorii **Dorin Munteanu** și **Mihai Sulică.**

Tot în Cehoslovacia, în localitatea Slyak, va avea loc un concurs rezervat fondiștilor juniori, printre care se vor afla și schiorii români **Petre Ciobanu, Francisc Foriko** și **Gheorghe Găvenea.** Antrenor, **Gheorghe Olteanu.**

OLIMPIA A CUCERIT „CUPA UNIRII"

Desfășurată în Sala sporturilor din Brașov, în organizarea asociației sportive locale Voința, competiția feminină de baschet dotată cu „Cupa Unirii" s-a încheiat cu victoria echipei bucureștene Olimpia care a totalizat 6 p (93—72 cu Voința Brașov, 97—57 cu Șc. sp. Brașov, 87—67 cu Carpați Sf. Gheorghe). Pe locurile următoare : 2. Voința Brașov (93—33 cu Carpați, 74—60 cu Șc. sp.), 3. Șc. sp. Brașov (72—68 cu Carpați), 4. Carpați Sf. Gheorghe. **(V. SECĂREANU** — coresp.).

PREGĂTIRE TEMEINICĂ PENTRU MUNCĂ ȘI VIAȚĂ

Corespunzător orientărilor și sarcinilor stabilite de partid, Programul de dezvoltare a mișcării sportive, aprobat de **Comitetul Politic Executiv al C.C. al P.C.R.**, cuprinde, într-un amplu capitol, importante măsuri privind **perfecționarea muncii politice și cultural-educative desfășurată în rîndurile sportivilor, activiștilor, cadrelor de specialitate.** În acest context, cerințe cu totul deosebite sînt formulate în direcția răspunderilor care revin organelor sportive, celorlalți factori cu atribuții pentru formarea sportivilor ca oameni multilaterali, temeinic pregătiți pentru muncă și viață.

Se cere, așadar, ca ridicarea măiestriei, creșterea nivelului performanțelor să nu mai fie, nicăieri, în nici o unitate sportivă, considerate un scop în sine. Sportivii trebuie să reprezinte un model de muncă și viață, să întruchipeze trăsăturile morale și politice ale tinerei generații din patria noastră. Fără îndoială, aceasta este o înaltă îndatorire pentru toți slujitorii mișcării sportive și îndeplinirea ei exemplară presupune o muncă intensă și responsabilă, preocupări susținute și eficiente pentru ca sportivii să-și însușească, paralel cu perfecționarea de specialitate, bogate cunoștințe politice și profesionale, o cultură largă în cele mai diferite domenii ale cunoașterii. Prin toate acestea se va asigura o deplină integrare în cerințele multiple ale societății, o valorificare superioară a capacității lor creatoare.

Iată de ce **Programul** subliniază — în această direcție — necesitatea ca la toate nivelurile mișcării sportive să se acorde o atenție prioritară pregătirii școlare, calificării tuturor sportivilor într-o profesie cît mai utilă societății și, în același timp, să fie combătute cu fermitate tendințele unora de a ignora îndatoririle sociale, sau de a considera că realizarea unor performanțe le dă „dreptul" la concesii în respectarea neabătută a principiilor și normelor eticii și echității socialiste.

SPORTUL școală a educației

Este necesar, de aceea, ca sub conducerea organelor de partid, organizațiile sportive, de tineret, sindicatele să-și intensifice preocupările și acțiunile **pentru întărirea disciplinei și ordinii, pentru eliminarea manifestărilor și a stărilor de lucruri negative din munca, activitatea și comportarea sportivilor.** Ar fi de dorit ca eficiența strădaniilor pentru îndeplinirea acestor cerințe să se exprime cît mai convingător chiar din această perioadă marcată nu numai de pregătiri asidue în diferite sporturi ci și de reluarea sezonului competițional la o serie de discipline.

Așteptăm, deci, să aplaudăm performanțe, dar și exemple de reușite în activitatea productivă, la învățătură, de comportare demnă, pilduitoare, în familie și societate.

CELE DOUĂ „ECHIPE" ALE LUI ALEXANDRU POP

— Alexandru Pop, ești căpitanul apreciatei formații de rugby Grivița Roșie, de asemenea ai fost căpitanul XV-lui reprezentativ al țării care a cucerit primul titlu de campion european și care a întreprins un turneu deosebit de fructuos în Noua Zeelandă, iată, deci, o frumoasă carte de vizită pentru cariera unui sportiv...

— Într-adevăr, am avut satisfacția să trăiesc clipe de imensă bucurie în toți acești ani în care am fost prezent pe terenul de rugby. Înainte de toate, însă, apriga încleștare a 15 oameni, într-un acord deplin, cu alți 15, în limitele unui depline sportivități m-a învățat să muncesc în așa fel încît, respectînd eforturile și strădaniile celorlalți, să pot urca treptele înaltei performanțe. Cele aproape 30 de selecționări în echipa națională reprezintă, cred, măsura împlinirii mele sportive.

— De un an ai fost numit șeful atelierului electric la întreprinderea mecanică de material rulant „Grivița Roșie", o dovadă a faptului că și pe plan profesional satisfacțiile nu te ocolesc...

— Am venit în această întreprindere cu vechi tradiții muncitorești convins că trebuie să fac totul pentru a-mi valorifica la maximum cunoștințele căpătate în facultate. Și aici, ca pe terenul de sport, concesiile nu au loc, dacă dorești să te numeri printre cei buni, dacă nu vrei să trăiești degeaba, iar faptul că am lucrat direct în producție a însemnat un cîștig pe toate planurile.

— Există, și nu o spunem noi pentru prima oară, similitudini în ceea ce privește munca și comportarea în activitatea productivă și în cea sportivă. Cum s-a realizat această simbioză în ce te privește?

— Nu greșesc, dacă afirm, că în nici un moment cele două activități nu s-au stînjenit una pe cealaltă, dimpotrivă. Munca în atelier mi-a dat, spre exemplu, seriozitate în a privi lucrurile, ambiția de a face totul bine și cu responsabilitate, în timp ce rugbyul m-a învățat să fiu combativ, să abordez cu curaj fiecare problemă oricît de grea, să fiu perseverent. Și într-un caz și în celălalt, să înțeleg ce înseamnă spirit de echipă.

— Așadar, de fiecare dată, ai lucrat în adevărate echipe...

— În echipa națională de rugby am avut șansa să lucrez cu doi tehnicieni reputați și buni colegi, dovadă și faptul că generația noastră a înscris cîteva repere în istoria sportului cu balonul oval. La întreprindere am crescut și pot spune m-am întărit odată cu colectivul din care fac parte și în cadrul căruia am venit ca tînăr stagiar.

— O ultimă întrebare, tradițională pentru un început de an: gînduri, proiecte?

— Din punct de vedere sportiv doresc ca Grivița Roșie să

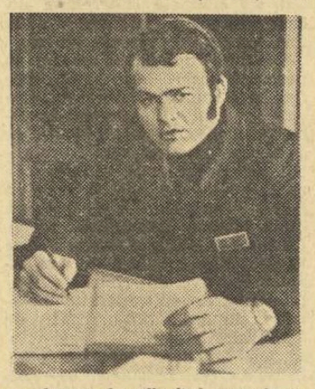

se claseze la sfîrșitul campionatului între primele trei, la atelier să se materializeze cu bune rezultate propunerile ce le-am făcut în vederea creșterii productivității, iar în familie aceeași atmosferă de înțelegere, armonie și respect reciproc. **(Em. F.).**

REVENIREA...

Cu puțină vreme în urmă, Federația de lupte a hotărît reintegrarea în activitatea sportivă de performanță a antrenorului **Mircea Croitoru,** suspendat pentru abateri disciplinare acum trei ani. ● **A fost o perioadă grea** — ni se destăinuie antrenorul în cauză —, **ani în care am lucrat ca muncitor necalificat pe un șantier de construcții, timp în care am înțeles mai bine valoarea și necesitatea unei munci conștiincioase, fără concesii.** ● Ce înseamnă revenirea în sălile de antrenament? — **Am așteptat ziua aceasta cu nerăbdare. A fost o experiență grea, în urma căreia am învățat multe. Nici nu mai doresc să mă gîndesc la acest lucru. A fost ca un vis neplăcut. Acum vreau să mă concentrez asupra muncii, să arăt că am posibilități pentru pregătirea unor buni luptători.** ● Cum priviți viitorul? — **Cu încredere, în mine și în sprijinul colegilor, în perspectiva unor rezultate pozitive, cu gîndul de a face totul ca elevii mei să se comporte exemplar, acum și mai tîrziu, în orice ocazie, să nu mai repet greșelile trecute.**

De la conducerea clubului S.C. Bacău am aflat că întoarcerea antrenorului Mircea Croitoru, aflat în această perioadă la cursurile de perfecționare, este așteptată cu încredere. Un om reintră în arena sportivă. Drumul este liber, dar și cu multe obligații morale.

Azi, în Divizia A la hochei

PRIMA ETAPĂ A TURULUI V PROGRAMEAZĂ UN ATRACTIV MECI: DINAMO - S. C. M. CIUC

Tocmai cînd se părea că această ediție a campionatului Diviziei A la hochei va intra pe făgașul monotoniei, iată că o suită de trei victorii ale dinamoviștilor bucureșteni, care au încheiat turul IV fără să cunoască înfrîngerea, au dat întrecerii culoare, făcînd să-i crească cota de interes. În acest fel, Dinamo București se înscrie cu șanse certe în lupta pentru locul secund, deoarece acum se află la o diferență mică (2 puncte) față de S.C. Miercurea Ciuc.

Dincolo însă de acest „joc" al punctelor și de faptul că **Dinamo** va fi sau nu va fi pe locul doi la terminarea competiției, **important ni se pare faptul că această formație, una din cele mai puternice ale hocheiului nostru, și-a găsit cadența și încrederea în forțele proprii.** Acum Dinamo București dispune de două linii de atac foarte puternice: **Costea — Tureanu — Axinte** și **Pisaru — Dumitru — Vișan,** cărora li se adaugă omogena și viguroasa linie de tineri hocheiști originari din Miercurea Ciuc: **Bartalis — Solyom — Z. Nagy.** Mai este de subliniat și faptul că în apărare a crescut siguranța, mai ales prin retragerea lui **Pană** ca fundaș și prin creșterea valorii portarului **M. Stoiculescu,** care își reintră treptat în formă.

Derbyul de duminică (prezența numeroasă a spectatorilor ne îndreptățește să spunem că hocheiul devine tot mai popular) a arătat, pe de altă parte, și **o oarecare scădere a forței de atac și a organizării în apărare la Steaua.** Deci, tocmai acele caracteristici de joc care-i aduseseră atitea satisfacții în acest sezon. Avem convingerea că scăderea potențialului de joc din ultima repriză a meciului de duminică, cu Dinamo, constituie ceva trecător, astfel că în acest tur al V-lea, Steaua va redeveni formația calmă și cu jocul bine închegat și organizat.

Cealaltă participantă la lupta pentru întîietate, **S.C. Miercurea Ciuc și-a pierdut parcă din vigoarea cu care și-a apărat șansele în toamnă.** Din acest motiv nervozitatea, pripeala în fazele de atac și gafele în apărare au apărut mai frecvent și cu rezultate directe pe tabela de marcaj. Încercările de a trece pe seama greșelilor de arbitraj eșecurile din ultimul timp ni se par absolut nefondate. Cînd primești 7 goluri într-o repriză, cum s-a întîmplat în meciul cu Dinamo, nu arbitrii sînt de vină...

În încheiere, este evident, că meciul **Dinamo — S.C. Miercurea Ciuc** de azi (ora 18,30) capătă dimensiunile unui derby, pe care-l dorim ca atare sub toate aspectele.

CLASAMENTUL (după turul IV)

1.	STEAUA	12	11	0	1	118- 29 22
2.	S.C.M. Ciuc	12	6	1	5	56- 64 13
3.	Dinamo	12	5	1	6	63- 57 11
4.	Dunărea	12	1	0	11	25-112 2

Programul de azi, ORA 16: Steaua — Dunărea (Gh. Mureșan și A. Dibernardo), ORA 18,30: Dinamo — S.C. Miercurea Ciuc (O. Barbu și Fl. Gubernu) ; mîine au loc meciurile, ORA 16: Dinamo — Dunărea (A. Biro și G. Tașnadi), ORA 18,30: Steaua — S.C. Miercurea Ciuc (O. Barbu și Fl. Gubernu).

Moment de tensiune la poarta lui Netedu *(Steaua), aflat pe gheață, culcat:* Dumitru *(Dinamo — nr. 8) încearcă să șuteze, în timp ce* Făgăraș *(Steaua — nr. 5) intervine tîrziu* Foto: Dragoș NEAGU

SURPRIZE ÎN SERIA SECUNDĂ A DIVIZIEI A

PLOIEȘTI, 17 (prin telefon). — Patinoarul artificial din localitate găzduiește începînd de luni jocurile unui nou tur al seriei secunde a Diviziei A la hochei pe gheață. Este vorba de partidele celei de a treia runde, care a furnizat chiar de la prima sa etapă două surprize de mari proporții, formațiile fruntașe Unirea Sf. Gheorghe și A.S.E. Sportul studențesc au fost învinse. Iată cîteva amănunte de la aceste întîlniri.

Avîntul Gheorghieni — Unirea Sf. Gheorghe 5—3 (1—0, 3—1, 1—2). Formația din Gheorghieni a știut să se adapteze mai bine unui joc pe teren descoperit, terminînd primele două reprize cu un avantaj care s-a dovedit hotărîtor. Au înscris **Györgypall 2, Andrei 2, Laszlo** — Avîntul, **Kemenessy, Csedö și Tanko** — Unirea.

Tîrnava Odorhei — Liceul nr. 1 Miercurea Ciuc 6—5 (4—2, 1—3, 1—0). Victorie la limită, dar meritată, cu toate că a fost obținută în ultima repriză.

Agronomia Cluj-Napoca — A.S.E. Sportul studențesc 5—4 (0—2, 2—1, 3—1). Au marcat: **Vlad II 2, Boldescu** și **Sgincă** — Sportul studențesc, **Baka 2, Györgypall, Ferenczi, Albert** — Agronomia. **(Ion Cornea** — coresp.).

ALB și NEGRU

● **O „MOȘTENIRE" PREȚIOASĂ.** De la antrenorul său Cristian Panaitescu, **boxerul** Gheorghe Vlad **a învățat să muncească cu pasiune și dăruire, să se pregătească totdeauna cu conștiinciozitate. Cel care a încîntat deseori publicul prin evoluțiile sale în limitele categoriei semiușoară, în cadrul căreia a fost printre cei mai buni din țară, este acum antrenor la Muscelul Cîmpulung Muscel, numărîndu-se printre aceia care constituie un exemplu prin activitatea ce o depun. Aceasta este și una din explicațiile faptului că la „Criteriul tineretului" de la Constanța, elevii săi au produs o impresie foarte bună.**

● **FĂRĂ MOTIV.** Printre tinerele baschetbaliste care au fost chemate în tabăra de pregătire a lotului național s-a numărat și **Mirela Trică** de la **Școala sportivă din Constanța.** Dar, fără nici o explicație, aceasta nu a dat curs convocării. Avînd în vedere abaterea, federația de specialitate, de comun acord cu conducerea școlii, a hotărît suspendarea baschetbalistei Mirela Trică. Să sperăm că pentru tînăra sportivă, această sancțiune va constitui o lecție...

● **UN TITLU DE ONOARE. În panoplia cu trofee, parașutistul Ilie Neagu are nenumărate cupe, diplome și medalii care atestă cucerirea multor titluri de campion republican, faptul că este multirecordman național și mondial. Toate poartă semnătura unui talentat sportiv și, în același timp, a unui muncitor fruntaș, mecanic de întreținere la „Tehnica confecției", unitatea nr. 12, București.**

● **COMPORTARE NESPORTIVĂ.** Luptătorul **Leizer Eizic,** de la **IPROFIL Rădăuți,** aștepta, firesc, cu emoție ziua cînd va primi distincția de maestru al sportului. Dar, iată că, cel puțin pentru o perioadă, această bucurie este aminată. Datorită comportării nesportive în cadrul campionatului, federația de specialitate a considerat necesar să acorde sportivului rădăuțean un timp de... reflectare. Cu avertisment au fost sancționați și luptătorii **Gheorghe Ciobotaru** (Dinamo) și **Ion Dumitrescu** (Carpați Sinaia) pentru indisciplină.

VEȘTI DIN ȚARĂ

„TROFEUL TRIVALE" LA BASCHET

Sala sporturilor din Pitești a găzduit recent o frumoasă întrecere de baschet dotată cu **„Trofeul Trivale",** la care au participat echipe ale școlilor sportive din Brașov, Tîrgoviște, Drobeta Tr. Severin, Galați, București, Rm. Vîlcea și Pitești. După jocuri spectaculoase și de un acceptabil nivel tehnic, primele locuri au revenit formațiilor: **Șc. sp. Galați,** Șc. sp. Pitești și Șc. sp. Steaua București — la băieți; **Șc. sp. Brașov,** Șc. sp. Galați și Șc. sp. Pitești — la fete.

I. POPESCU

SUCCESUL FILATOARELOR TIMIȘORENCE ÎN DIVIZIA A LA POPICE

Noua promovată în campionatul divizionar feminin la popice, Textila Timișoara, a avut o comportare foarte bună în prima jumătate a competiției, ocupînd locul 6 din 10 echipe în seria Nord. Cu toate că este una din cele mai tinere formații — vîrsta medie 22,6 ani (limita de vîrstă a juniorilor la popice este de 23 ani) — ea a abordat partidele campionatului cu mult aplomb, obținînd cîteva rezultate prețioase. Una dintre cele mai precise jucătoare a fost Victoria Stănescu (19 ani) care are o medie a rezultatelor foarte bună, 414 pd, iar în cel mai greu joc, cu campioana țării, Voința Tg. Mureș, ea a punctat 444, obținînd un record personal. Jucătoare apreciate au mai fost în turul campionatului Iuliana Voinea (420 pd în deplasare), Augustina Nichita și Doina Creiniceanu. Succesul echipei Textila este remarcabil, mai ales că se antrenează și susține meciurile pe baza C.F.R. deoarece nu are o arenă proprie.

ST. MARTON

O NOUĂ BAZĂ SPORTIVĂ ȘCOLARĂ

În comuna Stănești (jud. Gorj) elevii vor avea în primăvară o frumoasă bază sportivă care se amenajează sub conducerea profesorului de educație fizică V. Nițu. Noua bază sportivă școlară va cuprinde terenuri de volei, handbal, mini-fotbal, baschet și sectoare pentru probe atletice.

M. BĂLOI

DE LA BUZĂU PRIN... SATELIT

În primele zile ale acestei luni radioamatorii buzoieni, Pompiliu Jinga, Constantin Tănase, Zoltan Wodinsky și Maria Jinga au reușit să stabilească legături cu radioamatori din R. F. Germania, Olanda, Anglia, Cehoslovacia și alte țări prin intermediul sateliților „Oskar 6" și „Oskar 7", lansați în U.S.A. din inițiativa radioamatorilor americani. Primul sportiv al undelor radio din țara noastră care a comunicat prin sateliții respectivi a fost timișoreanul Iulius Suli.

D. SOARE

VIE ACTIVITATE LA CÎMPINA

Una dintre asociațiile sportive cîmpinene unde se organizează diferite acțiuni tot timpul anului este și cea de pe lîngă Întreprinderea de reparații auto (I.R.A.). În iarna aceasta, de pildă, aici se desfășoară o mare întrecere de șah, la care organizația U.T.C. a mobilizat pe toți tinerii care cunosc acest joc. Au loc concursuri de schi, săniuș și un număr mare de iubitori ai drumeției montane au făcut frumoase excursii la Cabana Gîrbova și prin alte locuri pitorești din apropierea stațiunii Predeal.

C. VÎRJOGHIE

PATINAJ ȘI SCHI PE PIATRA NEAMȚ

Pe pîrtia Bahrin din apropierea municipiului Piatra Neamț s-au întîlnit peste 300 de tineri din școli, întreprinderi și instituții pentru a participa la concursuri de săniuș și schi. La reușita acestei duminici sportive a contribuit evoluția-demonstrație a schiorilor de la Clubul sportiv școlar. Pînă seara tîrziu au fost solicitate și cele două patinoare naturale — de la Liceul Calistrat Hogaș și Clubul sportiv Ceahlăul

Radu TOMA

RECORDURILE FEMININE SÎNT NET SUPERIOARE CELOR DIN PROBELE MASCULINE DE ÎNOT

Anul 1976 a reprezentat un pas înainte pentru înotul românesc, în continua tentativă a campionilor săi de a se apropia de cei mai buni performeri ai continentului. Au fost stabilite 52 de noi recorduri naționale (39 în probele feminine și 13 în cele masculine). Dintre acestea, o valoare reală o au doar performanțele fetelor și pentru prima oară în istoria înotului românesc, la finele unui sezon, campioanele țării reușesc să se plaseze în listele primelor 10 rezultate de pe continent (considerînd, după regulamentul de participare la campionatele europene, numai cîte două sportive de fiecare țară) în 5 din cele 12 probe: 100 m și 200 m spate (Bunaciu), 100 m și 200 m delfin (Groza-Miclăuș) și 4x100 m mixt. De altfel, mediile primelor 5 performanțe ale anului (pe care vi le prezentăm mai jos) în probele feminine sînt net superioare față de anii precedenți.

Pe baza pozițiilor (am atribuit 6 p la locul I, 4 p — locul II s.a.m.d.) din aceste liste am alcătuit și un clasament pe cluburi care arată astfel: 1. DINAMO BUCUREȘTI 132 p (102 la fete și 30 la băieți); 2. Steaua 85 (0—85); 3. Crișul Oradea 46 p (39—7); 4. Petrolul Ploiești 42 p (32—10); 5. Liceul nr. 1 Buc. 20 (20—0); 6. Șc. sp. Reșița 18 p (17—1); 7. Șc. sp. Ploiești 14 p (12—2); 8. Lic. nr. 4 Galați 11 (1—10); 9. Șc. sp. Sibiu 10 p (0—10); 10. C.S.M. Cluj-Napoca 4 p (0—4); 11. Șc. sp. Timișoara 1 p (1—0); 12. Sc. sp. 2 Buc. 1 p (0—1). Avînd la bază aceleași elemente, am alcătuit și clasamente individuale:

FEMININ: 1. **Mihaela Costea** 34 p; 2. Anca Groza-Miclăuș 20 p; 3—4 Daniela Georgescu și Valeria Vlăsceanu 16 p; 5. Irinel Pănulescu 14 p; 6—7. Carmen Bunaciu și Camelia Hotescu 12 p; 8. Vali Dragomir 11 p; MASCULIN: 1. **E. Almer** 21 p; 2. M. Slavic 16 p; 3. L. Mady 15 p; 4. Z. Oprițescu 14 p; 5. A. Horvat 12,5 p; 6. O. Resler 12 p; 7. H. Neagrău 11 p; 8. I. Miclăuș 10,5 p.

Spre deosebire de probele masculine, în care predomină mulți înotători cu șanse minime de progres, în întrecerile feminine, tinerele înotătoare s-au impus de o manieră netă, anunțînd perspective frumoase pentru echipa reprezentativă. Din cele 60 de poziții ale clasamentelor, 16 sînt deținute de înotătoare de 14 ani (sau mai tinere), iar alte 23 de poziții aparțin unor sportive în vîrstă de 15 ani!

FEMININ: 100 m liber: **60,92 Daniela Georgescu (Din.)**; 62,70 Mihaela Costea (Din.); 62,92 Vali Dragomir (Lic. 1 Buc.); 64,20 Maria Măglașu (Din.); 64,45 Angela Vamoși (Cr.); 200 m liber: **2:14,51 D. Georgescu**; 2:17,9 M. Costea; 2:18,28 V. Dragomir; 2:19,0 A. Vamoși; 2:19,9 Irinel Pănulescu (Petrolul); 400 m liber: **4:44,29 M. Costea**; 4:47,1 D. Georgescu; **4:56,70** Andrea Steriu (Lic. 1 Buc.); 4:57,38 Roxana Dumitrescu (Lic. 1 Buc.); 4:59,25 A. Vamoși; 800 m liber: **9:54,39 M. Costea**; 10:08,6 I. Pănulescu; 10:13,65 R. Dumitrescu; 10:16,20 Melania Vasile (Lic. 1 Buc.); 10:18,34 Cătălina Pănulescu (Petrolul);

100 m spate: **1:05,97 Carmen Bunaciu (Din.)**; 1:08,55 Valeria Vlăsceanu (Petr.); 1:09,89 Edit Puel (Șc. sp. Reș); 1:10,3 M. Costea; 1:11,7 Lavinia Donia (Șc. sp. Reș); 200 m spate: **2:22,44 C. Bunaciu**; 2:26,10 V. Vlăsceanu; 2:33,50 A. Vamoși; 2:33,71 E. Puel; 2:34,6 Mariana Marin (Șc. sp. Reș);

100 m bras: **1:18,86 Camelia Hotescu** (Șc. sp. Pl.); 1:18,92 Ligia Anastasescu (Din.); 1:19,80 Brigitte Prass (Șc. sp. Reș.); 1:20,00 Anca Georgescu (Din.); 1:22,05 Cristine Seidl (Șc. sp. Timiș.); 200 m bras: **2:45,20 C. Hotescu**; 2:50,80 B. Prass; 2:51,37 A. Georgescu; 2:53,76 L. Anastasescu; 2:55,70 Mioara Gerea (Lic. 4 Gal.);

100 m delfin: **1:04,80 Anca Groza-Miclăuș (Din.)**; 1:08,90 Minola Vasiliade (Din.); 1:08,91 V. Dragomir; 1:10,4 I. Pănulescu; 1:11,0 V. Vlăsceanu; 200 m delfin: **2:21,26 A. Groza-Miclăuș**; 2:32,7 V. Vlăsceanu; 2:34,13 M. Vasiliade; 2:34,2 I. Pănulescu; 2:34,99 V. Dragomir;

200 m mixt: **2:27,60 M. Costea**; 2:29,21 A. Groza-Miclăuș; 2:32,6 I. Pănulescu; 2:34,90 M. Marin; 2:35,0 V. Vlăsceanu; 400 m mixt: **5:15,27 M. Costea**; 5:15,60 A. Groza-Miclăuș; 5:28,70 V. Vlăsceanu; 5:31,00 I. Pănulescu; 5:31,30 M. Marin.

MASCULIN. 100 m liber: 54,22 Z. Oprițescu (Steaua); 55,10 M. Slavic (St.); 55,20 I. Miclăuș (Dinamo); 55,57 K. Szerző (Din.); 56,20 R. Vrînceanu (St.); 200 m liber: **1:58,63 M. Slavic**; 2:02,96 Z. Oprițescu; 2:03,20 E. Almer (St.); 2:03,34 H. Neagrău (Crișul); 2:03,54 I. Miclăuș; 400 m liber: **4:12,90 M. Slavic**; 4:16,68 H. Neagrău; 4:21,90 E. Almer; 4:25,38 A. Adam (St.); 4:31,70 Al. Noaptes (Șc. sp. 2); 1 500 m liber: **17:06,51 E. Almer**; 17:13,42 H. Neagrău; 18:07,67 L. Mady (Crișul); 18:12,6 Fl. Vișan (Șc. sp. Ploiești); 18:20,20 V. Buzatu (Șc. sp. Reșița);

100 m spate: **61,36 A. Horvat (Din.)**; 61,62 I. Sveț (St.); 65,14 L. Szakadati (Cr.); 65,80 A. Alexandru (Petr.); 66,00 Șt. Mitu (Lic. 4 Galați) și N. Szoboslay (C.S.M. Cluj-Napoca); 200 m spate: **2:11,94 A. Horvat**; 2:12,42 I. Sveț; 2:19,00 L. Szakadati; 2:20,98 A. Alexandru; 2:22,10 Cr. Banu (Lic. 4 Gal.);

100 m bras: **1:10,27 O. Resler (St.)**; 1:10,31 I. Luca (Lic. 4 Gal.); 1:10,60 D. Aldea (Petr.); 1:11,71 Al. Szabo (C.S.M.); 1:13,58 L. Șoptereanu (Din.); 200 m bras: **2:34,48 O. Resler**; 2:34,58 I. Luca; 2:35,50 D. Aldea; 2:39,02 Al. Szabo; 2:39,78 L. Șoptereanu;

100 m delfin: **59,48 H. Lucaciu (Șc. sp. Sibiu)**; 59,80 T. Furtunescu (St.); 60,10 I. Miclăuș; 60,59 L. Mady; 61,21 E. Almer; 200 m delfin: **2:10,33 L. Mady**; 2:13,24 H. Lucaciu; 2:14,17 I. Miclăuș; 2:14,74 E. Almer; 2:15,70 H. Neagrău;

200 m mixt: 2:19,26 A. Zahiu (St.); 2:19,29 Z. Oprițescu; 2:20,36 L. Șoptereanu; 2:20,82 A. Birini (Cr.); 2:21,30 A. Horvat și I. Miclăuș; 400 m mixt: **4:58,62 E. Almer**; 4:59,92 L. Mady; 5:02,1 A. Birini; 5:04,17 D. Tinca (Cr.); 5:04,22 A. Zahiu.

(Rezultatele subliniate reprezintă recorduri naționale).

A. VASILIU

AU ÎNCEPUT CAMPIONATELE JUNIORILOR LA PATINAJ VITEZĂ

MIERCUREA CIUC, (prin telefon, de la corespondentul nostru).

Amînate din cauza unui val de căldură care a dezghețat pista din localitate, campionatele de patinaj viteză, rezervate juniorilor, au început luni dimineața la o temperatură de minus opt grade, pe o gheață de o calitate acceptabilă. Iată învingătorii din primele probe ale poliatlonului.

JUNIORI I, **fete: 500 m** — 1. Eva Szigeti (S.C.M. Ciuc) 53,3, 2. Agnes Rusz (S.C.M. Ciuc) 53,7, 3. Magda Szollossi (Tractorul Brașov) **57,4**; **1 500 m** — 1. Agnes Rusz 2:48,7, 2. Eva Szigeti 3:00,9, 3. Magda Szollossi 3:18,3; **băieți: 500 m** — 1. N. Jenei (Agronomia Cluj-Napoca) 46,7, 2. Laszlo Lazar (Tractorul Brașov) 47,0, 3. C. Toth (C.S.M. Cluj-Napoca) 47,5; **3 000 m** — 1. Laszlo Lazar 5:21,6, 2. Marius Dobrescu (I.E.F.S. Buc.) 5:34,9, 3. C. Toth 5:35,0; **juniori II, fete: 500 m** — 1. Laura Daradics (S.C.M. Ciuc) 53,7, 2. Emeșe Rusz (Șc. Sp. M. Ciuc) 54,3, 3. Ildiko Hegeduș (C.S.M. Cluj-Napoca) 55,3; **1 500 m** — 1. Ildiko Hegeduș 2:59,1, 2. Emeșe Rusz 2:59,5, 3. Laura Daradics 3:00,6; **băieți: 500 m** — 1. Atila Varga (Tractorul Brașov) 46,9, 2. D. Jenei (Agronomia Cluj-Napoca) 47,1, 3. Adorian Zoltan (Tractorul Brașov) 48,1; **3 000 m** — 1. A. Bakoș (Mureșul Tg. Mureș) 5:23,0, 2. D. Jenei 5:24,6, 3. S. Varga (Mureșul Tg. Mureș) 5:37,2. Întrecerile juniorilor continuă.

În același timp se desfășoară și concursul republican pentru copii, dotat cu **„Cupa F.R.P.".** Proba de 500 m a fost cîștigată de următorii patinatori: Szusza Hollo (Șc. Sp. M. Ciuc) 52,3, Tibor Kopacz (S.C.M. Ciuc) 52,7 la copii I, Ibolia Szatmary (Mureșul Tg. Mureș) 55,3 și D. Birthelmer (Șc. Sp. Sibiu) 55,9 la copii II.

Valeriu PAȘCANU

S-A ÎNCHEIAT CONCURSUL DE SELECȚIE A JUNIORILOR LA TENIS

După o săptămînă de întreceri, duminică s-a încheiat, în sala „23 August" din Capitală, primul concurs de tenis al anului. Competiția juniorilor și junioarelor a avut drept principal scop verificarea stadiului de pregătire a tinerilor noștri jucători, în vederea alcătuirii loturilor care ne vor reprezenta, în luna februarie, la campionatul european de tenis pe teren acoperit.

Precizînd că de la acest concurs a lipsit Andrei Dîrzu, liderul juniorilor noștri, trebuie să remarcăm evoluția satisfăcătoare a lui **Silvan Niculescu** (Tot înainte) și a lui **Eduard Pană** (Dinamo). Ei ar fi trebuit să-și dispute finala în cadrul categoriei de virstă 17—18 ani, meci care nu a avut loc datorită **neprezentării pe teren, la ora stabilită, a lui Pană.** Poate că acest act de indisciplină ar trebui avut în vedere de antrenorii sportivului în cauză. Așadar, Niculescu a cîștigat prin w.o. (neprezentare). Pe locurile următoare: 2. E. Pană, 3—4. L. Bucur (Dinamo) și O. Pavel (T.C.B.). Finala categoriei 15—16 ani a fost cîștigată de **Andrei Mîrza** (Tot înainte), care a dispus cu 6—0, 6—4 de **V. Dinicu** (Progresul). Pe locurile 3—4. V. Sălăgean („Poli" Cluj-Napoca) și I. Mireț (Galați).

În întrecerea fetelor, la categoria 17—18 ani, finala și-au disputat-o **Lucia Romanov** (Tot înainte) și **Camelia Chiriac** (Dinamo Brașov). A cîștigat Romanov cu 6—4, 3—6, 6—3. Pe locurile 3—4 Lunela Orășeanu (Progresul) și Gabriela Dinu (Dinamo). La juniorare mici (15—16 ani), **Nadia Becherescu** (Electrica Timișoara) a dispus în finală de **Marilena Totoran** (Dinamo) cu 6—1, 6—2. Pe locurile 3—4 Cosmina Popescu (Tot înainte) și **Gabriela Szökö** (Dinamo).

● La Sf. Gheorghe (seniori) și Hunedoara (juniori) au început întrecerile tradiționalei competiții dotate cu „Cupa Unirii", manifestare care se va încheia duminică.

Ion GAVRILESCU

În Divizia A la handbal feminin

NIVELUL VALORIC COBOARĂ...

Timp de trei zile (vineri, simbătă și duminică), sala Victoria din Ploiești a găzduit cel de al III-lea turneu **indoor** al campionatului feminin de handbal Divizia A.

Puține dintre cele 18 jocuri programate din etapele a XVIII-a, a XIX-a și a XX-a s-au situat la nivelul actualelor exigențe. Se poate afirma chiar că nivelul tehnic s-a aflat în scădere și faptul acesta trebuie pus pe seama oboselii majorității formațiilor, a goanei oarbe după puncte și a imposibilității obiective a handbalistelor tinere dé a se acomoda cu ritmul de joc al acestor turnee, ce se succed la intervale scurte de timp.

Încercînd argumentarea acestor concluzii, vom spune că programarea a 11 etape în 4 turnee, eșalonate de-a lungul a 27 de zile, este de natură să creeze probleme de adaptare la efort. Există și o nedumerire: **de ce forul de resort lasă aproape două luni de pauză înainte de turnee și mai bine de două luni după ele, dar înghesuie jocurile turului II pe un spațiu restrîns, obligîndu-le pe handbaliste să susțină un meci la două zile?** Desigur, poate exista motivația nevoilor echipei naționale, dar să nu se uite că pregătirea de bază se face la cluburi, iar creșterea formei sportive, desăvîrșirea jucătoarelor, în campionatul Diviziei A.

Ca și în alte sporturi, grija principală a divizionarelor de handbal este aceea de a obține puncte! Lucru firesc, dar nu la infinit. Adică pînă acolo unde **se abdică de la principiul practicării unui handbal modern** (cu ofensivă gîndită, exprimată prin mai multe procedee tehnice și bazată pe colaborarea și eficiența ambelor linii, cu o defensivă mobil-agresivă), **trecîndu-se la un joc haotic, incorect, adesea brutal! Antrenorii n-au dreptul să sacrifice cerința generală a progresului tehnico-tactic al handbalului nostru în virtutea dreptului de a-și apăra șansa!**

Firește, infuzia de cadre tinere — lucru extrem de pozitiv — a dus, în oarecare măsură, la diminuarea potențialului echipelor spre finele acestui tur de sală. Tinerele handbaliste nu au încă obișnuința și, poate, nici pregătirea necesară unor turnee atît de dificile, repetate la intervale mici de timp. „Noul val", însă, trebuie obișnuit cu efortul intens și credem că va da rezultatele scontate, un plus de vigoare primei divizii.

Singura echipă care a realizat maximum de puncte — 6 — în turneul ploieștean este Universitatea Timișoara. Fără să strălucească, campioana a realizat trei victorii lejere, distanțîndu-se la încă un punct de Universitatea București și la încă două de I.E.F.S. Formația timișoreană și-a organizat mai bine apărarea, în sensul că jucătoarele acceptă mai mult efortul impus de o defensivă activă. Totuși, contraatacul este încă insuficient pus la punct. În atac, schemele sînt de cele mai multe ori prea cunoscute, și dacă echipele întîlnite ar consimți să lupte din toate puterile (ele se menajează pentru meciurile cu „vecinele" de clasament) victoriile Universității n-ar mai fi, poate, atît de facile. Amintim toate acestea antrenorului Constantin Lache deoarece, la 27 ianuarie, formația sa va întîlni, la Belgrad, în C.C.E., o echipă puternică, Radnicki, campioana Iugoslaviei. Timpul rămas trebuie folosit cu maximum de randament pentru remedierea unora dintre carențe.

Hristache NAUM

1.	U. TIMIȘOARA	20	16	2	2	322-223 34
2.	U. București	20	15	2	3	323-257 32
3.	I.E.F.S.	20	14	2	4	255-217 30
4.	Confecția	20	12	1	7	260-252 25
5.	Rapid	20	9	4	7	276-257 22
6.	Mureșul Tg. M.	20	8	3	9	291-306 19
7.	Progresul	20	7	5	8	257-239 19
8.	U. Cluj-Napoca	20	8	2	10	289-305 18
9.	U. Iași	20	7	1	12	287-304 15
10.	Constr. Timiș.	20	6	3	11	244-270 15
11.	Voința Odorhei	20	2	3	15	221-294 7
12.	Textila Buhuși	20	1	2	17	216-317 4

Sondaj despre reprezentativa noastră, pregătirea fizică la cluburi și talentele noii generații

ANTRENORII DE DIVIZIA A RĂSPUND ANCHETEI ZIARULUI

Continuăm să publicăm astăzi răspunsurile antrenorilor de Divizia A la sondajul efectuat de redactorii noștri cu prilejul consfătuirii de la Snagov.
Cele patru întrebări sint următoarele :

1. CUM APRECIAȚI EVOLUȚIA ÎN ANSAMBLU A ECHIPEI REPREZENTATIVE ÎN ANUL 1976 ?

2. CE SUGESTII AVEȚI DE FĂCUT CONDUCERII TEHNICE A REPREZENTATIVEI PENTRU NOUL SEZON ?

3. CUM AȚI APLICAT, ȘI CU CE REZULTATE, INDICAȚIILE DATE DE F.R.F. ÎN PRIVINȚA PREGĂTIRII FIZICE ?

4. PUTEȚI NUMI CINCI TINERE TALENTE ALE FOTBALULUI NOSTRU ?

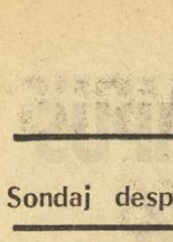

ION NUNWEILLER (Dinamo București)

1. Evoluție modestă. Explicațiile trebuie căutate și în necesitatea de a fi verificați mai mulți jucători susceptibili de a intra în lotul reprezentativ. Este de subliniat însă că, exceptînd meciul de la Praga, internaționalii noștri nu s-au angajat cu toată ambiția, cu toate forțele, în partidele disputate.
2. Cred că perioada căutărilor trebuie să se încheie. De asemenea, e necesar ca atmosfera din lot să fie cît mai bună, ca într-o adevărată familie.
3. Am aplicat indicațiile forului de specialitate fără a admite nici un rabat. M-am ghidat și după experiența mea ca jucător. Am observat că — la unii jucători — grupele de mușchi mai puțin vizate în exercițiile de pînă acum, dar solicitate în prezent, le-au produs acestora febră. Dar aceasta este tocmai dovada că exercițiile prevăzute au un mai ridicat grad de complexitate.
4. *T. Stoica, Vrînceanu, Iorgulescu, Windt, Tilihoi.*

ION REINHARDT (F.C.M. Reșița)

1. Așa cum echipa reprezentativă a jucat la Praga, aș dori să joace și în fiecare meci din sezonul 1977 : combativ, dirz, rapid. Nu ca în prima repriză a partidei cu selecționata Bulgariei, cînd a evoluat lipsită de spirit de luptă, lent, confuz.
2. Noul sezon trebuie angajat cu mult curaj, cu perfecționări nete în joc — mai cu seamă în privința acționării fără minge, a desfășurării atacurilor pe fronturi cît mai largi — și cu o formulă de echipă cît mai constantă.
3. Prin aplicarea indicațiilor F.R.F. s-a obținut o îmbunătățire evidentă a jocului ; totul este ca aceste indicații să fie aplicate și prin contribuția creatoare a antrenorilor, ținînd cont de particularitățile loturilor pe care le conduc.
4. *Windt, Lupău, T. Stoica, Cămătaru, Leac.*

EMERIC JENEI (Steaua)

1. Anul 1976 a însemnat, pentru echipa națională, o perioadă îndelungată de căutări. Rezultatele au fost, parțial, satisfăcătoare ; jocul ei, însă, a nemulțumit.
2. Apare ca absolut necesară stabilirea unui lot omogen, ceea ce nu ar fi chiar atît de greu, cunoscut fiind faptul că în fotbalul nostru nu sînt prea mulți jucători valoroși. O dată fixată formația de bază, va trebui să se pună accentul pe unitatea psihică, atu-ul național al anului 1970.
3. Ne-am străduit să aplicăm întocmai indicațiile Colegiului central al antrenorilor. Rezultatele vor veni cu timpul. Va trebui, însă, să interpretăm creator aceste măsuri, mergînd și pe individualizare.
4. *Lupău, Zahiu, I. Marin, Roșca, Adrian Ionescu.*

CONSTANTIN TÎLVESCU (F. C. Constanța)

1. Nesatisfăcătoare.
2. a) îmbunătățirea muncii de selecție ; b) includerea unor jucători tineri, de perspectivă, într-un lot lărgit ; c) intensificarea contactelor internaționale pentru toate formațiile reprezentative ; d) ridicarea nivelului de instruire la cluburi.
3. Trăsăturile esențiale ale concepției moderne pretind jucători multilateral pregătiți, cu pondere pe factorul fizic și tactic, fără a minimaliza importanța tehnicii. Apreciez, deci, ca binevenite indicațiile F.R.F.
4. *T. Stoica, Toporan* (Petrolul Ploiești), *Lupău, Dragnea, Crăciun* (Steagul roșu Brașov).

ILIE OANĂ (Politehnica Iași)

1. M-a surprins comportarea inegală a echipei reprezentative și ca rezultate și ca joc. Cu o comportare constantă, în final, „Cupa balcanică" putea fi cîștigată. Cred că au existat prea multe variații ca formulă de echipă, justificate însă și de perioada de tatonare.
2. Stabilirea unui lot mai restrîns. În acest fel se ajunge mai ușor la formula cea mai valoroasă. Reprezentativa are posibilități de calificare în turneul final al Campionatului mondial. Adversarii — deși sînt printre cei mai valoroși de pe continent — au stiluri care ne convin.
3. Deși echipa mea a ratat un loc mai bun, poate, în clasamentul de toamnă, m-am convins că indicațiile au fost de efect, mi-a demonstrat-o calitatea jocului. După deplasări dificile și jocuri pe terenuri grele, jucătorii mei au suportat mult mai bine toate aceste solicitări.
4. *Lupău, Radu II, Nicșa, Windt, Grosu.*

ROBERT COSMOC (F. C. Bihor)

1. Ca aspecte pozitive : abordarea jocurilor cu mai mult curaj, cu un mai pronunțat spirit ofensiv ; menținerea unei serii de tineri internaționali care, în parte, au confirmat (Balaci, Bölöni, Mulțescu). Principale carențe : decalajul față de modelul fizic al marii performanțe ; neputința de a relua al doilea mare efort ; insuficiențe în direcția rezolvării amberor sarcini și a efectuării marcajului agresiv. Toate provin dintr-o insuficientă instruire la factorul fizic, specifică echipelor noastre fruntașe și care nu putea dispare la echipa națională.
2. Mai multă consecvență în urmărirea antrenamentelor echipelor de club, mai cu seamă ale celor care dau jucători lotului. Jucătorii de la lot să fie convocați săptămînal, de luni pînă miercuri, în perioada determinantă a calificărilor.
3. Ciclul săptămînal dat de federație s-a arătat foarte necesar. Condiția este ca el să fie aplicat în mod competitiv. În echipa noastră folosirea ciclului s-a dovedit binefăcătoare — o dovadă constituind-o creșterea eficacității : am marcat 12 goluri în deplasare, tot atîtea cîte și pe teren propriu.
4. *Lupău, T. Stoica, Windt, Bărbulescu, Radu II.*

ION MOTROC (Rapid)

1. Față de nivelul profesional al conducerii tehnice a echipei reprezentative, rezultatele sînt necorespunzătoare. Nici nu știu ce s-a urmărit ? Rezultate imediate sau o pregătire de perspectivă ? Se observă, totuși, o ușoară îmbunătățire a creșterii ritmului în fazele de finalizare.
2. Încă de pe acum ar trebui atent analizați adversarii din preliminariile C.M. Cred că se impune : perfecționarea jocului în apărare, îndeosebi la momentele fixe, pentru a nu mai primi goluri cu ușurință ; adoptarea unor manevre tactice cu participarea unor jucători, cu o tehnică și o gîndire tactică deosebită.
3. Jucătorului nostru — obișnuit, în mod greșit, cu efort redus în perioada de învățare — îi vine foarte greu să se adapteze la cerințele fotbalului de performanță. În această situație, antrenorul trebuie să treacă cu curaj peste aceste „stări subiective" ale fotbalistului, înfrîngîndu-i, treptat, teama de efort. În ceea ce mă privește, am căutat să aplic acest ciclu, cu conținut fizic, pe întreg parcursul anului competițional.
4. *Vrînceanu, Pîrvu, Lupău, T. Stoica, Roșca.*

DUMITRU BABOE (Progresul)

1. S-a jucat static, jucătorii nu au venit de la cluburi cu o pregătire fizică mulțumitoare. Nici din punct de vedere tactic echipa națională n-a arătat lucruri deosebite. Nu au fost evidente manevrele tactice menite să scoată adversarul din dispozitiv.
2. Se impune, pentru 1977, o orientare tactică aleasă în funcție de specificul partenerului de întrecere. În linii mari, „11"-le reprezentativ va trebui să demonstreze că și-a însușit cele cinci trăsături, expuse de antrenorul național, Ștefan Covaci. Dar, pentru aceasta, desigur, componenții reprezentativei vor trebui să posede o excelentă pregătire fizică, realizabilă acum în perioada de pregătire centralizată.
3. Venind din Divizia B, startul formației noastre era firesc să fie mai slab la toate capitolele. Adoptînd noul ciclu, echipa a putut demonstra unele acumulări progresive.
4. *Windt, Iorgulescu, Tilihoi, Lupău, Roșca.*

★ ★ ★

Opinia celui de-al 18-lea antrenor de Divizia A, C. Teașcă, nu o putem publica, deoarece acesta s-a eschivat de la răspunsul care i-a fost solicitat.

FOTBAL

DIVIZIONARELE B SE ANTRENEAZĂ INTENS

OLIMPIA RÎMNICU SĂRAT, LA SĂRATA MONTEORU. Formația antrenată de **Marin Mustață** și-a reluat pregătirile de la 10 ianuarie. Începînd de mîine, fotbaliștii de la Olimpia se vor deplasa în stațiunea Sărata Monteoru în vederea unui stagiu de pregătire centralizată pentru aproximativ 14 zile. Începînd de la 5 februarie, echipa are în program o suită de jocuri de verificare cu formațiile **Ș. N. Oltenița, F.C.M. Galați, Unirea Focșani, Gloria Buzău** și altele. **(C. TEODORESCU** — coresp.).

METALUL BUCUREȘTI SE GRĂBEȘTE... Echipa bucureșteană a luat startul pregătirilor încă de la începutul acestui an și a încheiat prima etapă a acestora în cursul zilei de ieri, cînd lotul metalurgist a plecat pe Valea Prahovei, la Predeal. Timp de două săptămîni bucureștenii vor efectua, aici, antrenamente cu accent pe factorul fizic. **(N. TOKACEK** — coresp.).

PETROLUL PLOIEȘTI ȘI-A ÎNCHEIAT VACANȚA. Începînd de ieri, lidera seriei I, formația **Petrolul Ploiești,** a încheiat vacanța după turneul întreprins în Italia la sfîrșitul anului trecut. După obișnuita vizită medicală, astăzi este programat primul antrenament de acomodare a organismului la efort. Fotbaliștii antrenați de **Valentin Stănescu** și **Alexandru Fronea** vor rămîne în localitate pînă la 23 ianuarie, după care se vor deplasa la Snagov. În continuare, Petrolul are în vedere organizarea unui turneu la Ploiești în prima decadă a lunii februarie. Și-au anunțat, deocamdată, participarea formațiile **C. S. Tîrgoviște** și **F. C. Baia Mare.** Mai sînt în stadiu de proiect întîlniri cu **Gornik Zabrze** (Polonia) și **Politehnica Timișoara,** precum și un turneu (15 februarie — 15 martie) în Tanzania, acțiune în curs de perfectare.

CHIMIA RM. VÎLCEA PROMOVEAZĂ CINCI JUNIORI. De luni, fotbaliștii vîlceni se află în stațiunea Olănești, unde își vor continua pregătirile pînă la sfîrșitul acestei luni. Antrenorul **Marcel Pigulea** a promovat în lot cinci juniori talentați, cu intenția de a-i titulariza în viitorul sezon. Aceștia sînt : **Ioana, Drăghici, Trușcă, Răducanu** și **Negrea.** De la 1 februarie, Chimia va începe seria partidelor de verificare în compania unor divizionare B cum sînt : **C. S. Tîrgoviște, Dinamo Slatina, Electroputere Craiova, Chimica Tîrnăveni** și **Unirea Alexandria. (P. GIORNOIU** — coresp.).

C.I.L. SIGHET LA OCNA ȘUGATAG. Lotul fotbaliștilor din Sighet (sub conducerea antrenorului **E. Avasilichioaie)** se află de o săptămînă în stațiunea maramureșeană **Ocna Șugatag,** unde se va pregăti pînă la 5 februarie. Toți jucătorii răspund cu promptitudine, la efort cu dorința ca, în viitorul sezon, să reediteze frumoasele evoluții din sezonul de toamnă. O singură noutate în lot, promovarea juniorului **Alex. Jäger** (portar), din pepinieră proprie. Pentru perioada jocurilor de verificare, au fost perfectate întîlniri cu **F. C. Baia Mare, F. C. Olimpia Satu Mare, Gloria Bistrița, Victoria Carei, Bradul Vișeu** și **Minerul Cavnic. (S. PRALEA** — coresp.).

NITRAMONIA FĂGĂRAȘ, LA PREDEAL. Pînă la 22 ianuarie, fotbaliștii din Făgăraș parcurg prima etapă a pregătirilor, după care lotul de 21 de jucători se va deplasa la Predeal, unde își va continua antrenamentele cu caracter fizic pînă la 3 februarie. În programul jocurilor de verificare, pe prim plan se situează prezența la competiția dotată cu **„Cupa Silviu Ploeșteanu",** care se va desfășura la Brașov. Din lotul primei echipe fac parte și juniorii **Vatani, Neagu** și **Chelemen. (T. LANCEA** — coresp.).

PORTUL CONSTANȚA, LA BUȘTENI. După ce a efectuat, timp de o săptămînă, pregătiri în localitate, formația antrenată de **Vasile Luban** și-a mutat sediul antrenamentelor la Bușteni. Echipa Portul se va pregăti aici aproximativ 12 zile, conform indicațiilor reieșite din lucrările recentei consfătuiri a antrenorilor divizionari A și B. Pentru luna februarie, în scopul omogenizării echipei, au fost contractate jocuri amicale cu formațiile divizionare C din Constanța, și bineînțeles cu divizionara A F.C. Constanța. Noutăți în lot : **Bărbulescu** și **Ionescu,** reveniți, după satisfacerea stagiului militar, de la Marina Mangalia. **(P. ENACHE,** coresp.).

ACTUALITĂȚI

● **RAPID — PROIECT DE TURNEU ÎN GRECIA.** Formația feroviară, antrenată de **Ion Motroc** și **Vasile Copil,** a plecat ieri dimineață la Predeal pentru un stagiu de pregătire pînă la sfîrșitul acestei luni. În prezent, se duc tratative pentru un turneu, cu începere de la 1 februarie, în Grecia, la invitația formației de primă ligă **Panahaiki** din localitatea Patras, situată în apropierea Salonicului.

● **„CUPA SILVIU PLOEȘTEANU" LA A VII-A EDIȚIE.** Asociația sportivă Tractorul Brașov organizează, în prima decadă a lunii februarie, tradiționala competiție **„Cupa Silviu Ploeșteanu",** aflată la a VII-a ediție. Participă divizionare C și B (din județul Brașov) și formații din campionatul județean. Cele 12 participante au fost repartizate în două serii, după cum urmează : SERIA I : — **F.C.M. Steagul roșu, Nitramonia Făgăraș, C.S.U., Precizia Săcele, Carpați** și **Întreprinderea de transport Brașov ;** SERIA A II-a — **Tractorul, I.C.I.M., Torpedo Zărnești, Chimia Or. Victoria, Metrom** și **Utilajul Făgăraș.** Prima etapă a acestei competiții a fost programată pentru data de 2 februarie iar finala dintre cîștigătoarele de serii se va disputa la 6 martie. **(Carol GRUIA** — coresp.).

● **ARBITRII BUZOIENI ȘI-AU ÎNCEPUT ANTRENAMENTELE.** În primele zile ale lunii ianuarie, și-au început antrenamentele arbitrii buzoieni care fac parte din loturile divizionare. Pregătirile se desfășoară de două ori pe săptămînă și au un caracter fizic. În plus, are loc și cîte o ședință teoretică, în cadrul căreia se dezbat principalele probleme din regulamentul de joc. La antrenamente participă, printre alții, arbitrii **C. Teodorescu, V. Pîrvescu, I. Braun, C. Ursache, G. Ene, Gh. Duca** și o serie de tineri „cavaleri ai fluierului" cum sînt **N. Georgescu, S. Bucătaru, N. Gogoașă** și **M. Chisling. (D. SOARE** — coresp.).

PE TEME ACTUALE

DEPRINDEREA DE A LUCRA SE FORMEAZĂ DE TIMPURIU

La una din ședințele de lucru ale Colegiului central al antrenorilor, desfășurată la sfîrșitul anului trecut, discuția a gravitat, o bună parte din timp, în jurul insuficiențelor cu caracter cronic care se manifestă în pregătirea jucătorilor noștri de performanță. S-a spus, de pildă, atunci, că mulți dintre fotbaliștii divizionari — unii chiar componenți ai loturilor republicane — nu și-au însușit în mod corespunzător **lovirea mingii cu capul,** motiv pentru care pe parcursul unei întreceri ei evită, în mod deliberat, folosirea diferitelor procedee ale acestui element de bază al tehnicii, chiar și atunci cînd jocul impune acest lucru. În alte cazuri, nu mai puțin frecvente, este ignorat, parțial sau total, **marcajul,** în ciuda unor obligații care rezultă din însăși concepția tactică a fiecărei echipe. Același lucru se poate spune și despre **mișcarea jucătorilor fără minge,** despre **presing, lupta pentru recuperarea balonului** de la adversar sau **schimbarea ritmului de joc,** elemente de conținut ale fotbalului modern insuficient însușite și, din această cauză, neglijate sau aplicate cu totul întîmplător.

Desigur că nimeni nu a contestat faptul că toate aceste carențe — în ansamblul lor un veritabil balast pentru fotbalul de performanță — sînt și o consecință directă a cantității și mai ales a calității muncii depuse în procesul de antrenament la nivelul seniorilor. Dar, s-a ajuns la concluzia că a accepta mereu o asemenea explicație, care se referă, de fapt, la jucători cu deprinderi formate și cu o anumită mentalitate, față de care instruirea curentă nu are, de regulă, efecte spectaculoase, înseamnă a ne învîrti continuu în jurul adevărului. Poate și de aceea, punînd, pînă acum, accentul mai mult pe recondiționarea unor execuții tehnico-tactice și pe reeducarea jucătorilor în spiritul unor deprinderi proprii jocului de calitate, fotbalul nostru a progresat lent sau a bătut pasul pe loc. Cînd **mai important era ca atenția specialiștilor să fie îndreptată cu prioritate asupra schimbului de mîine, asupra fotbaliștilor în formare, pe care să-i fi obișnuit a lucra, de foarte timpuriu — și mult și bine — în ideea participării active la conturarea propriei lor personalități sportive.**

În fond, acesta este și secretul realizării unor cadre fotbalistice apte a se integra, la un moment dat, în limitele performanței : **deprinderea de a munci — de mic, la copii și juniori — pentru însușirea unei cît mai variate game de procedee tehnice (lovirea mingii cu piciorul și capul, preluarea, driblingul), de a efectua marcajul potrivit indicațiilor antrenorului, de a face presing, de a se angaja cu hotărîre în disputa cu adversarul pentru a-l deposeda de minge, de a șuta cu curaj și precizie la poartă, de a nu renunța la lupta pentru obținerea victoriei.**

Susținînd o astfel de concluzie a corpului nostru de tehnicieni, vicepreședintele F.R.F. și președintele Colegiului central al antrenorilor, **Ștefan Covaci,** relata recent un fapt deosebit de semnificativ pe care a avut posibilitatea să-l înregistreze anul trecut, cu ocazia meciului Olanda — România de la Roosendaal. În deschiderea acestei partide internaționale oficiale se întîlneau două echipe locale de copii, în disputa cărora puteau fi evidențiate — păstrînd, bineînțeles, proporțiile vîrstei — toate trăsăturile fotbalului modern : marcaj om la om pe tot terenul, mișcare permanentă în teren, repetate schimbări de ritm, combinații subtile de atac, goluri spectaculoase. În aceste condiții s-au format, desigur, cu ani în urmă, un Cruyff, un Neeskens sau Rensenbrinck.

Un astfel de exemplu ne-a amintit, însă, că și fotbalul nostru a dat în ultimele trei decenii o serie de mari jucători printre care: **Apolzan, Petschovschi, Ozon, Mercea, Bone, Dridea, Mateianu, Pircălab, Nunweiller III, Constantin** și mai recent : **Lucescu, Dumitriu II, R. Nunweiller, Oblemenco, Dumitru, D. Georgescu, Dobrin, Dinu, Dumitrache, Iordănescu, Mulțescu, Bölöni.** Toți aceștia, ca și alții asemenea lor, au dezlegat secretele jocului și au cucerit, apoi, galoanele măiestriei sportive grație obișnuinței de a munci cu pasiune și folos încă din anii uceniciei sportive. **Atunci, cînd, de fapt, se învață fotbalul și se capătă deprinderea practicării lui în spiritul performanței.**

Mihai IONESCU

CREȘTEREA CAPACITĂȚII DE EFORT, PREOCUPARE PERMANENTĂ

(Urmare din pag. 1)

rie de sportivi de la Steaua ne îndreptățesc să așteptăm performanțe valoroase în apropiatul sezon „indoor".

În sfîrșit, ca o caracteristică specifică clubului nostru, aș nota că la unele ramuri lucrul specific continuă și în perioada pregătitoare. Boxerii sau luptătorii, de pildă, lucrează în prezent pentru corectarea unor acțiuni, elemente, procedee.

LA BRAȘOV, PLANURILE DE PREGĂTIRE AU FOST RECONSIDERATE

Și la Brașov este cunoscută și apreciată la valoarea reală importanța pregătirii fizice în dinamica procesului de antrenament. Dovadă sînt măsurătorile întreprinse la cluburi și asociații, pe discipline sportive și pe calități fizice, pentru determinarea nivelului de pregătire fizică prin mijloace obiective. Ca urmare, la multe din aceste secții, planurile de pregătire ale antrenorilor au fost reconsiderate în scopul creșterii nivelului calităților motrice.

„La clubul Steagul roșu, ne spunea prof. **Niculae Lebu,** președintele clubului, **a fost apreciată ca deficitară pregătirea fizică (în special la forță și rezistență) pe baza înregistrărilor efectuate la competiții de antrenorii secțiilor, supravegheați de metodistul prof. Paul Catincescu. Ca urmare, au fost revizuite toate planurile de pregătire, mărindu-se volumul și intensitatea antrenamentelor ; întocmirea și analiza ciclurilor săptămînale se face împreună cu metodistul clubului ; pentru selecție și stabilirea pragului de pregătire se folosesc** „baterii" de teste fizice și tehnice stabilite — pe secții — de antrenori, acestea completîndu-le pe cele generale, introduse de federații. Pentru rezolvarea acestei stări de fapt se folosește alergarea în tot timpul anului, cu mărirea timpului afectat pe unele perioade de pregătire, se utilizează intensiv cele două săli de forță ale clubului (una pentru secțiile de lupte, haltere, atletism, a doua pentru cea de box), a fost îmbunătățit poligonul de aparate ajutătoare (din care amintim șase helcometre, trei cadre fixe, numeroase bănci înclinate, curbate și drepte, fixe și mobile), a fost mărit numărul de aparate ajutătoare (mingi medicinale, măciuci și corzi elastice), s-a mărit cantitatea lucrului cu partener (în special boxerii și luptătorii) pentru sporirea calităților de forță și rezistență. Aceste măsuri au fost dublate prin asigurarea unor condiții de pregătire corespunzătoare, înțelegînd prin aceasta supravegherea regimului alimentar și folosirea mijloacelor de refacere, din care amintim cele două saune puse în funcțiune".

Preocupări de acest fel nu sînt proprii numai clubului Steagul roșu. O activitatea asemănătoare am consemnat și la clubul Tractorul, pe care l-am vizitat conduși de prof. **Cicerone Dumitrescu,** vicepreședintele clubului. Am constatat astfel că membrii secției de volei condusă de antrenorul **Arpad Ferencz** fac de două ori pe zi alergări în parcul clubului sau la Poiana Brașov. S-a lucrat intens și se mai lucrează încă la sala de forță, dotată cu aparatură modernă.

Secția de scrimă condusă de antrenorul **Mihai Tecușan** (în care figurează și doi selecționați în lotul speranțelor olimpice pentru 1980 — **Coloman Merza** și **Dacian Tunaru)** a lucrat intens pentru îmbunătățirea pregătirii fizice, iar cu cîteva zile înaintea primei etape a campionatului de sabie, au intensificat pregătirile folosind manechine multifuncționale cu braț mobil.

Sportivii secției de bob-sanie, după ce s-au pregătit în timpul toamnei pe pista bituminizată, folosind boburi și sănii pe rotile, în aceste zile se pregătesc pe o pistă înghețată, încercînd să amelioreze viteza de start, sub îndrumarea competentă a antrenorului **Florentin Beldiga.**

Mihai BARA

Cu toată vremea nefavorabilă, componenții lotului național continuă pregătirile în aer liber, așa cum se vede și din instantaneul surprins ieri.
Foto : V. BAGEAC

ÎN AVANCRONICA SEZONULUI COMPETIȚIONAL

ȚELUL CĂLĂREȚILOR: PREGĂTIRE ȘI REZULTATE SUPERIOARE

Răspunde DUMITRU NEDELEA, secretarul federației de călărie și pentatlon modern

Călăria noastră își caută drumul pentru a ieși din starea latentă în care se află, pentru a se înscrie cu mai multă vigoare în circuitul internațional. Succesele repurtate la Campionatele balcanice și unele competiții internaționale nu mai constituie pentru călăreții noștri un motiv de satisfacție deplină, ei vizînd acum și reinnodarea tradiției olimpice, prin participarea la viitoarea ediție a J.O. În acest scop pregătirile au demarat intens, luîndu-se — pentru perioada actuală — toate măsurile ca obiectivele propuse să fie îndeplinite. Amănuntele ne-au fost furnizate de secretarul federației de specialitate, prof. **Dumitru Nedelea.**

— Care sînt direcțiile prioritare în pregătirea călăreților ?

— Analizîndu-se posibilitățile călăreților noștri de a face față unor întreceri de mare amploare internațională și, mai ales, dificultăților unei Olimpiade, s-a ajuns la concluzia că cele mai mari disponibilități există la **concursul complet și la obstacole.** În acest scop, pregătirea a fost eșalonată pe parcursul întregului ciclu olimpic, astfel ca la Moscova, în cadrul delegației noastre, să se afle și călăreții. Iată de ce în această perioadă nu căutăm obținerea unor rezultate facile, de moment, obiectivele anuale constituind doar etape de control în cadrul pregătirii generale. De asemenea, e bine să știți că au fost reținuți doar acei sportivi care dovedesc reale posibilități, că a fost întinerit lotul cabalin, cuprinzînd acum 26 de cai tineri capabili să facă față unor întreceri cu un grad sporit de dificultate.

— Ce sportivi figurează — deocamdată — în loturile naționale ?

— Aș preciza mai întîi că, deși a fost stabilită componența acestor loturi, oricînd pot interveni modificări, în funcție de modul în care se pregătesc călăreții, de modul cum răspund solicitărilor. Din lotul de concurs complet fac parte Eugen Ionescu, Mihai Aluneanu, Marian Simion, Gheorghe Nicolae, Mihai Silvestru, Adrian Pîrlea, Aurel Lăpăduș, Gheorghe Rusu, în timp ce în cel de obstacole au fost selecționați Alexandru Bozan, Oscar Recer, Constantin Vlad, Dumitru Velea, Sorin Ionescu, Ion Popa, Cornel Ilin și Radu Mihalcea.

— Evident, călăreții noștri vor continua să fie prezenți la startul unor concursuri internaționale. Ce ne puteți spune în această direcție ?

— Pentru rodarea călăreților, pentru o pregătire superioară, se va participa la o serie de concursuri internaționale, mai multe decît în anii precedenți. Le-aș menționa pe cele din Ungaria, Austria, R. F. Germania și Iugoslavia, precum și Campionatele balcanice. În anii următori dorim să participăm și la campionatele europene și mondiale.

— Anul acesta Campionatele balcanice vor fi organizate de țara noastră...

— Într-adevăr, la Sibiu, între 29 august și 4 septembrie, vom organiza ediția 1977 a Balcaniadei. Și în această direcție facem pregătiri deosebite pentru a reedita succesele trecute, pentru a obține unele noi. Aici, un rol important va reveni și loturilor de dresaj și obstacole-juniori. Referitor la calendarul competițional, aș mai adăuga că am reușit o mai bună armonizare a celui intern cu cel internațional, ceea ce sperăm că va contribui la ridicarea calitativă a muncii noastre.

F. EMANUEL

DE LA ADAS

Administrația Asigurărilor de Stat aduce la cunoștința conducătorilor auto angajați în această calitate că pot contracta **asigurarea facultativă de răspundere civilă auto pentru pagubele produse prin accidente cu autovehiculele aparținînd organizațiilor socialiste.**

adas
ADMINISTRAȚIA ASIGURĂRILOR DE STAT

Asigurarea se poate încheia pe o perioadă de un 1 an sau de 6 luni, la alegere.

Costul asigurării este de 125 lei la asigurările încheiate pe o perioadă de 1 an și de 70 lei la asigurările încheiate pe o perioadă de 6 luni.

Pentru obținerea de relații suplimentare și pentru contractarea de asigurări vă puteți adresa responsabililor cu asigurările din unitățile socialiste, agenților ori inspectorilor de asigurare sau, direct, oricărei unități ADAS.

LOTO – PRONOSPORT INFORMEAZĂ

LA 23 IANUARIE 1977, PRIMA TRAGERE EXCEPȚIONALĂ PRONOEXPRES A ANULUI

Prima tragere excepțională Pronoexpres din acest an oferă participanților o bogată listă de cîștiguri. Astfel, se acordă autoturisme Dacia 1300 și Skoda S 100, excursii în U.R.S.S., R.D. Germană, Grecia, la Paris și pe Valea Loirei precum și Turul României cu autocarul.

Pentru acordarea tuturor acestor cîștiguri se efectuează 8 extrageri în 2 faze, extrăgîndu-se 44 de numere.

Ca un mare avantaj oferit participanților este și acela că se oferă cîștiguri și pentru 3 numere cîștigătoare.

Participanții cîștigători au posibilitatea de a-și alege excursia preferată și diferența în numerar pînă la contravaloarea premiului.

Participarea pe variante combinate și combinații „cap de pod" **vă oferă** posibilitatea obținerii unor suite de cîștiguri.

CÎȘTIGURILE TRAGERII PRONOEXPRES DIN 12 IANUARIE 1977. *EXTRAGEREA I :* Categoria 2 : 1 variantă 50% a 29.566 lei, 1 variantă 25% a 14.783 lei și 3 variante 10% a 5.913 lei ; cat. 3 : 3 variante 50% a 6.536 lei, 7 variante 25% a 3.268 lei și 15 variante 10% a 1.307 lei ; cat. 4 : 30,40 a 2.042 lei ; cat. 5 : 97,45 a 637 lei ; cat. 6 : 3.532,25 a 40 lei ; REPORT CATEGORIA 1 : 213.744 lei. *EXTRAGEREA a II-a :* Categoria A : 1 variantă 10% autoturism „Dacia 1300" ; cat. B : 8 variante a 8.434 lei ; cat. C : 50.50 a 1.336 lei ; cat. D : 2.093,45 a 60 lei ; cat. E : 99,90 a 200 lei ; cat. F : 2.465 a 40 lei. REPORT CATEGORIA A : 162.445 lei.

ÎN SEZONUL ALB,

ÎNTREPRINDEREA DE TURISM, HOTELURI ȘI RESTAURANTE BUCUREȘTI VĂ PROPUNE :

● EXCURSII ÎN ZONE PITOREȘTI ● ODIHNĂ ÎN STAȚIUNI RENUMITE ● BALNEOTERAPIE

Filialele din Bd. Republicii nr. 4 și 68 și Bd. N. Bălcescu nr. 35 vă așteaptă. Program zilnic între orele 8–20, simbătă 9–13

SPORTUL ÎN LUME

A ÎNCEPUT SEZONUL ATLETIC INDOOR

NEW YORK, 17 (Agerpres). — Peste 12 000 de spectatori au urmărit la Los Angeles întrecerile traditionalului concurs internațional „indoor" de atletism, la startul căruia au fost prezenți numeroși campioni olimpici și recordmani mondiali americani și sovietici. Cu un rezultat surprinzător s-a încheiat proba masculină de aruncare a greutății, în care victoria a revenit americanului Mac Wilkins, campion olimpic în proba de aruncare a discului. Wilkins a obținut performanța de 20,65 m, fiind urmat de coechipierii săi Al Feuerbach — 20,18 m, Terry Allbriton — 20,17 m și atletul sovietic Aleksandr Barișnikov — 19,33 m. În cursa de 60 yarzi plat, americanul Steve Riddick l-a întrecut la sprint pe jamaicanul Don Quarrie, ambii realizînd timpul de 6,1 sec. Proba de triplusalt a fost cîștigată de James Butts (S.U.A.), cu rezultatul de 16,62 m. Triplul campion olimpic Viktor Saneev (U.R.S.S.) s-a accidentat după prima săritură.

Alte rezultate : 1 000 yarzi — Mike Boit (Kenya), 2:08,6 ; săritura în lungime — Arnie Robinson (S.U.A.) 7,86 m ; 2 mile — Duncan McDonald (S.U.A.) — 8:35,4 ; 1 milă (f) — Julie Brown (S.U.A.) — 4:43,7.

★

BRUXELLES, 17 (Agerpres). — Cunoscutul atlet belgian Emile Puttemans a terminat învingător în crosul internațional desfășurat la Wingene (Belgia). Puttemans a parcurs 9,350 km în 27:31,0, fiind urmat de Steve Ovett (Anglia) și Eddy van Mullem (Belgia) — ambii cronometrați în același timp : 27:58,0.

PE GHEAȚĂ ȘI PE ZĂPADĂ

„Cupa Mondială" la schi alpin...

Concursul de la Kitzbühel (Austria), contînd pentru „Cupa Mondială" s-a încheiat cu o probă masculină de slalom special, în care victoria a revenit schiorului suedez Ingemar Stenmark, cronometrat în cele două manșe cu timpul total de 1:39,63. L-au urmat italienii Piero Gros — 1:40,06, Franco Bieler — 1:40,70 și austriacul Klaus Heidegger — 1:40,89. Clasamentele generale ale „Cupei Mondiale" la schi se prezintă astfel : **individual masculin** : 1. Franz Klammer (Austria) — 108 p ; 2. Ingemar Stenmark — 104 p ; 3. Klaus Heidegger — 101 p ; 4. Piero Gros — 90 p ; pe națiuni (masculin plus feminin) : 1. Austria — 840 p ; 2. Elveția — 445 p ; 3. Italia — 317 p.

...și la schi fond

Proba de 15 km din cadrul concursului internațional desfășurat la Reit im Winkl (R. F. Germania), contînd pentru „Cupa Mondială" (schi fond) — a fost cîștigată de sportivul sovietic Serghei Saveliev, cu timpul de 47:38,25. Pe locurile următoare s-au clasat Gert-Dietmar Klause (R. D. Germană) — 48:02,27 și Thomas Wassberg (Suedia) — 48:18,20. Schiorul norvegian Oddvar Braa, unul dintre favoriții cursei, a ocupat locul 6, cu 49:02,26.

Din nou la Sapporo

Sportivul elvețian Walter Steiner a obținut o nouă victorie în cadrul competițiilor de sărituri cu schiurile care se desfășoară în aceste zile în Japonia. Steiner a cîștigat cel de-al doilea concurs disputat pe trambulina olimpică de la Sapporo, totalizînd 274,7 puncte (sărituri de 115,5 m și 112 m). Pe locurile următoare s-au situat finlandezul Pekka Hyvaerinen — 255,6 p, japonezul Koji Kakuta — 208,7 p și austriacul Hans Millonig — 207,7.

Meci de patinaj viteză

Meciul amical de patinaj viteză desfășurat pe stadionul „Bislet" din Oslo, între echipele masculine ale Norvegiei și U.R.S.S. s-a încheiat cu scorul de 260—195 puncte în favoarea gazdelor. Proba de 500 m rezervată sprinterilor a fost cîștigată de patinatorul sovietic Andrei Malikov — 39,28, iar în proba de 5 000 m (multiatlon), pe primul loc s-a clasat norvegianul Sten Stensen, cronometrat cu timpul de 7:30,80. Alte rezultate : 1 000 m (sprinteri) : Frode Roenning (Norvegia) — 1:21,48 ; 1 500 m (multiatlon) : Amund Sjoebrønd (Norvegia) — 2:04,34.

Schiorul sovietic Serghei Saveliev *cîștigînd cursa de 15 km de la Reit im Winkl*
Telefoto : A. P. — AGERPRES

„Trofeul Nicolodi"

La Madonna di Campiglio (Italia) au luat sfîrșit întrecerile celei de-a 18-a ediții a concursului internațional de patinaj viteză dotat cu „Trofeul Nicolodi". La masculin, victoria a revenit canadianului Gaetan Boucher, care a totalizat la multiatlon 172,998 puncte. Pe locul secund s-a situat sportivul vest-german Herbert Schwartz — 173,588 p. Competiția feminină a fost cîștigată de patinatoarea canadiană Sylvia Burka — 181,414 p, urmată de olandeza Sitye van der Lende — 181,934 p. Rezultate tehnice înregistrate în ziua a doua a concursului : masculin : 1 500 m — Boucher 2:01,87 ; 5 000 m — Schwartz 7:30,74 ; feminin : 3 000 m — Van der Lende 4:39,15.

TELEX • TELEX

ATLETISM ● La Paris, Annie Alize a egalat cu prilejul unui concurs „indoor" cea mai bună performanță mondială de sală la 50 m, parcurgînd distanța în 6,00.

BOX ● Turneul internațional desfășurat la Leningrad s-a încheiat cu un succes net al pugiliștilor sovietici, care au terminat învingători în toate cele 11 finale. Iată cîștigătorii, în ordinea categoriilor : Aleksandr Bodnia, Vladimir Erohin, Vladimir Zasipko, Viktor Selehov, Karlen Amiaan, Valeri Laptev, Viaceslav Bodnia, Samvel Abramian, Norik Arutiunian, Ivan Novikov și Viaceslav Alekseev.

HANDBAL ● „Cupa Mării Baltice" (masculin) a fost cîștigată de reprezentativa R.D. Germane, urmată în clasamentul final de echipele U.R.S.S., Poloniei, R.F. Germania, Norvegiei, Suediei, R.D. Germane (II) și Danemarcei. În finala turneului, disputată la Rostock : R. D. Germană — U.R.S.S. 19—13 (8—6). Celelalte meciuri (pentru clasament) : Polonia — R.F. Germania 26—25 (după prelungiri) ; Norvegia — Suedia 23—20 (11—9) ; R.D. Germană (II) — Danemarca 24—22 (12—12).

HOCHEI CU MINGEA (bandy) ● În orașul Lappenranta s-a disputat meciul amical dintre selecționatele U.R.S.S. și Finlandei. Au cîștigat sportivii sovietici cu scorul de 9—3 (2—2).

ȘAH ● La Belgrad în runda a 8-a, Victor Ciocîltea l-a învins în 37 mutări pe iugoslavul Raicevici. Alte rezultate : Tringov — Abramovici 1—0, Sahovici — Janosevici 1—0, Jansa — Vadász, Pidevski — Marianovici și Govedarița — Simici remiză. Conduce marele maestru bulgar Tringov, cu 5½ p, urmat de Vadász (Ungaria), Marianovici, Simici (ambii iugoslavia) — 5 p, Govedarița (Iugoslavia) — 4½ p (1), Ciocîltea (România), Jansa (Cehoslovacia) și Sahovici (Iugoslavia) — 4½ p. ● După 3 runde, în turneul de la Wijk aan Zee, conduc Gheller (U.R.S.S.) și Sosonko (Olanda), cu cîte 2½ p, urmați de Kurajița (Iugoslavia) — 2 p. Gheller l-a învins pe Barczay, Sosonko pe Ligterink, iar partidele Olafsson — Kurajița și Kavalek — Timman s-au încheiat remize. În turneul maeștrilor, lider este Jorge Szmetan (Argentina) — 2½ p, urmat de A. Kuprelcik (U.R.S.S.) — 2 p (1).

TENIS ● La Györ, în campionatul european pe teren acoperit : Ungaria — Franța 2—1 (Szöke — Caujolle 7—5, 6—3 ; Bárányi — Deblicker 4—6, 6—6 ; Taroczy, Szöke — Haillet, Deblicker 6—3, 7—5) ; la Lublin Polonia — Suedia 1—2 (Nowicki — Bengtsson 6—2, 6—1 ; Wisniewski — Norberg 2—6, 2—6 ; Nowicki, Drzymalski — Bengtsson, Norberg 4—6, 2—6). ● Turneul feminin de la Hollywood (Florida) s-a încheiat cu victoria campioanei americane Chris Evert, care a întrecut-o în finală cu 6—3, 6—4 pe jucătoarea australiană Margaret Court. ● Finala de la Adelaida se va disputa între tinerii jucători americani Vic Amaya și Brian Teacher. În semifinale : Amaya — Alexander 6—4, 6—4 ; Teacher — Pasarell 3—6, 7—6, 6—4. ● Indianul Vijay Amritraj a cîștigat turneul de la Auckland (Noua Zeelandă), în finala căruia l-a învins cu 7—6, 5—7, 6—1, 6—2 pe americanul Tim Wilkinson.

JIMMY CONNORS ÎNVINGĂTOR LA BIRMINGHAM

NEW YORK, 17 (Agerpres). — Turneul internațional de tenis de la Birmingham (Alabama) s-a încheiat cu victoria americanului Jimmy Connors. În finală, Connors l-a întrecut în două seturi, cu 6—3, 6—3, pe tînărul său coechipier Bill Scanlon, revelația acestui concurs, învingătorul lui Năstase.

Proba de dublu a fost cîștigată de perechea Tom Okker (Olanda) — Wojtek Fibak (Polonia), care a dispus în finală cu 6—3, 6—4 de cuplul american Bill Scanlon — Billy Martin.

TINERII SCRIMERI S-AU IMPUS ÎN ANUL OLIMPIC 1976

● În clasamentul mondial : sabrerii români pe locul 2—3 ● Regresul floretistelor ● Cea mai bună poziție individuală : 6 — Pop și Kuki

Dacă pentru **Federația internațională de scrimă**, fiecare ediție a campionatelor mondiale — iar o dată la patru ani Jocurile Olimpice — constituie prilejul de a alcătui imediat clasamentul mondial anual al trăgătorilor, ziarul polonez de sport **„Przeglad Sportowy"** — sub semnătura reputatului comentator și fost scrimer **Jerzy Jabrzenski** — publică tradiționala sa ierarhie mondială a scrimei în primele zile ale noului an. Momentele de referință sînt, evident, tot campionatele mondiale și Jocurile Olimpice, dar și alte competiții internaționale de anvergură (așa numitele „concursuri de categoria A"), fiind punctate prezențele în fazele finale ale competițiilor. Locurile în clasamente sînt, astfel, un raport al comportării într-un întreg sezon. Clasamentul confratelui nostru polonez — spre deosebire de cel al F.I.E. — include și întrecerile pe echipe.

O primă constatare : în ambele clasamente, care jalonează comportarea elitei scrimei mondiale, liderii celor patru probe individuale sînt aceiași (deci de necontestat !) : **Aleksandr Romankov** (U.R.S.S.) — floretă masculin, **Elena Belova** (U.R.S.S.) — floretă feminin, **Alexander Pusch** (R.F.G.) — spadă, **Viktor Krovopuskov** (U.R.S.S.) — sabie, în timp ce ocupanții locurilor următoare pe podium diferă în majoritatea cazurilor. O singură unanimitate de vederi, în privința trio-ului floretiștilor : **Romankov** (U.R.S.S.), **Talvard** și **Pietruska** (ambii Franța). În rest, schimburi de locuri pentru argintul și bronzul onorific, între floretistele **Schwarczenberger-Tordasi** (Ungaria), **Collino** (Italia) și **Sidorova** (U.R.S.S.), spadasinii **Hehn, Behr** (R.F.G.) și **Jacobson** (Suedia), sabrerii **Nazlimov** (U.R.S.S.) și **Maffei** (Italia).

Tineretul s-a impus în anul olimpic 1976 mai mult ca oricînd în perioada postbelică. Și iată că după ce în anul 1975, la campionatele mondiale de la Budapesta, spadasinul **Alexander Pusch** (20 de ani) apărea în arena seniorilor cîștigînd fără drept de apel finala, el confirma înalta sa valoare dobindind, un an mai tîrziu, și titlul olimpic la Montreal. Pusch este, de altfel, singurul scrimer care și-a păstrat cununa de lauri a învingătorilor, ceilalți campioni mondiali „en titre" clasîndu-se la J. O. și, implicit, în cele două „ranking"-uri mondiale, pe poziții inferioare (sabrerul sovietic **Nazlimov**, argint la J. O. ; locurile 2—3 în clasamente), sau chiar neașteptat de modeste (floretistul francez **Noel** — locurile 7—8 și respectiv 8—9, floretista română **Ecaterina Stahl** — locurile 7—8). Iar pe planșele Palatului de iarnă din Montreal un alt reprezentant al „noului val", floretistul italian **Fabio Dal Zotto**, după ce urcase pe a treia treaptă a „mondialelor" de tineret, și-a depășit condiția de out-sider cîștigînd, spre surprinderea multora, medalia olimpică de aur. În compania acestuia se mai află în clasamentul primilor 10 floretiști ai anului alți șase tineri, sub 25 de ani, printre care și reprezentantul nostru **Petru Kuki** pe un onorant loc 6, „vechea gardă", ai căror lideri au fost **Christian Noel** și **Vasili Stankovici**, pierzînd vizibil teren. Din păcate, în această competiție a perspectivei, dintre reprezentanții scrimei noastre doar sabrerul **Ioan Pop** (fost campion mondial de tineret) a intrat într-o finală individuală, clasîndu-se în vecinătatea podiumului. Performanță care s-a validat în întrecerea pe echipe, unde cvintetul **României (Dan Irimiciuc, Ioan Pop, Corneliu Marin, Marin Mustață** și **Alexandru Nilca)** a obținut medaliile de bronz, deși a terminat competiția fără înfrîngere căci a pierdut calificarea în finală doar la o tușe, partida cu echipa U.R.S.S. (care avea să devină campioană olimpică) încheindu-se la egalitate : 8—8 ! Pe acest considerent, probabil, **în clasamentul pe echipe** ziarul polonez plasează **reprezentativa de sabie a României pe locurile 2—3**, la egalitate cu vicecampionii olimpici, sabrerii italieni, dar cu preferință pentru reprezentanții noștri.

Această poziție este cea mai bună obținută de scrima românească anul trecut, în timp ce căderea cea mai neașteptată a înregistrat-o floreta feminină : **Ecaterina Stahl**, de pe primul loc pe 8 (mai figurează pe locul 10 — **Ana Pascu**), iar echipa, de pe locul 3 pe 7. Spadasinii au avansat în clasamentul pe echipe (6 în loc de 7—8), dar au pierdut pozițiile la individual, nici unul nefigurînd în primii 32 de trăgători.

Cît despre echipe, victoria floretiștilor din R.F.G. la J. O. în fața marilor favorite, Franța și Uniunea Sovietică, precum și medaliile de argint obținute în aceeași probă de Italia (după Dal Zotto, primul coechipier, Calatroni, apare în clasamentul F.I.E., pe poziția... 24 !) s-au înscris printre marile surprize ale Olimpiadei canadiene.

În clasamentul pe națiuni al anului 1976, pe locul I se află U.R.S.S. cu 99 de puncte (și 14 poziții în primele 10 locuri), urmată de R.F.G. — 67 p (9 poziții), Ungaria — 57 p (11), Italia — 55½ p (8), Franța 49 p ((9) și **România** 36½ p (9).

Paul SLĂVESCU

SABIE, INDIVIDUAL : 1. Viktor Krovopuskov (U.R.S.S.) ; 2. Vladimir Nazlimov (U.R.S.S.) ; 3. Michele Maffei (Italia) ; 6. **Ioan Pop (România)** ; 8. **Dan Irimiciuc (România)**. ECHIPE : 1. U.R.S.S. ; 2—3. **România**, Italia.

SPADA, INDIVIDUAL : 1. Alexander Pusch (R.F.G.) ; 2. Jürgen Hehn (R.F.G.) ; 3. Reinhold Behr (R.F.G.). ECHIPE : 1. Suedia ; 2 R.F.G. ; 3. Elveția ; 6. **România**.

FLORETA, FEMININ, INDIVIDUAL : 1. Elena Belova (U.R.S.S.) ; 2. Ildiko Schwarczenberger—Tordasi (Ungaria) ; 3. Valentina Sidorova (U.R.S.S.) ; 8. **Ecaterina Stahl (România)** ; 10. **Ana Pascu (România)** ECHIPE : 1. U.R.S.S. ; 2—3. Franța, Ungaria ; 7. **România**.

FLORETA, MASCULIN, INDIVIDUAL : 1. Aleksandr Romankov (U.R.S.S.) ; 2. Bernard Talvard (Franța) ; 3. Frederic Pietruska (Franța) ; 6. **Petru Kuki (România)**. ECHIPE : 1. R.F.G. ; 2. Italia ; 3. Franța ; 9. **România**.

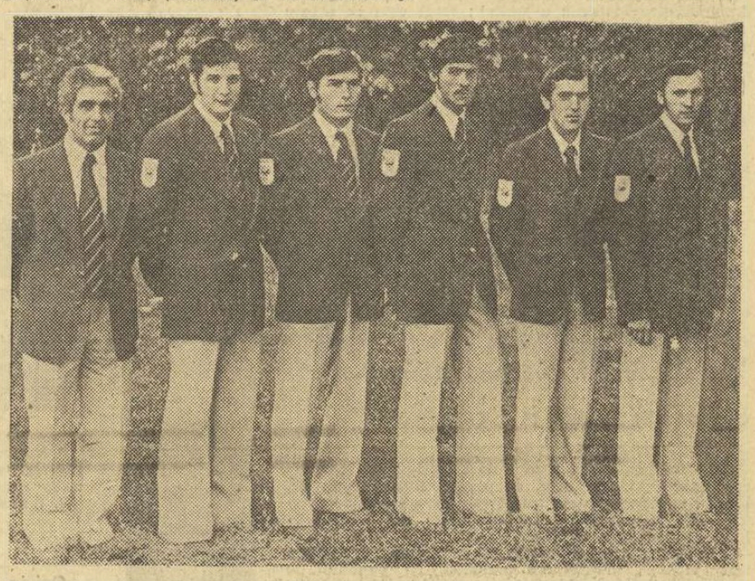

Echipa de sabie a României, deținătoarea locului 2 în clasamentul mondial și a medaliilor de bronz la J.O. de la Montreal. De la stînga spre dreapta : antrenorul D. Mustață, D. Irimiciuc, C. Marin, M. Mustață, I. Pop și Al. Nilca.

FIȘIER — ATLETISM

ALEKSANDR GRIGORIEV (U.R.S.S.)

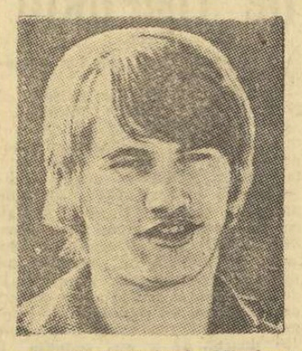

La 10 ianuarie, la Minsk, a fost doborît cel mai vechi record atletic european de sală. *Aleksandr Grigoriev* a sărit 2,26 m, adăugînd un centimetru performanței reușită în urmă cu 12 ani de marele Valeri Brumel. Așadar, după ce Wszola i-a întrecut în toamna trecută recordul continental în aer liber, Brumel nu mai este în prezent decît recordman al țării sale în aer liber. Recordul lui Grigoriev — destul de puțin comentat, poate și pentru faptul că a venit înainte ca sezonul indoor să-și fi intrat deplin în drepturi — confirmă tradiția bunilor săritori de înălțime sovietici, chiar dacă în prezent proba este dominată de Dwight Stones și Jacek Wszola. După Brumel a urmat — e drept, cu o pauză de 4—5 ani — generația lui Kestutis Șapka și Iuri Tarmak, acum, alături de Grigoriev, se află Budalov, Seniukov și alți 5-6 săritori de peste 2,20 m. Totodată, rezultatul lui Grigoriev reprezintă un nou punct în favoarea flop-ului în disputa cu rostogolirea ventrală (procedeu dus la perfecțiune de școala sovietică) și poate o schimbare a orientării tehnicienilor sovietici. Noul recordman nu are un palmares deosebit. E drept, este încă foarte tînăr. S-a născut la 7 octombrie 1955 la Leningrad, are 1,89 m înălțime și 85 kg și a cîștigat pînă acum două concursuri importante : titlul de campion al țării sale și finala Cupei Europei la Nisa, ambele în 1975.

SCHI

KLAUS HEIDEGGER (Austria)

Încă de la primul concurs de schi pe anul 1977, în clasamentul masculin al „Cupei Mondiale" a apărut pe locurile fruntașe un nume aproape necunoscut în rîndurile asilor : **Klaus Heidegger**, acum clasat al treilea, după celebrii Klammer și Stenmark. Cine este nou-venitul ? Noul lider al slalomiștilor austrieci a ajuns la recenta explozie de performanțe, după ce a învățat arta slalomului studiind kinogramele curselor lui Thoeni și Stenmark, reputați specialiști ai genului. Astfel a ajuns să se impună el însuși în slalomul uriaș, deși are un gabarit de coborîtor : 1,80 m și 79 kg. Crescut în regiunea olimpică Axamer Lizum (lîngă Innsbruck), Klaus schiază de la vîrsta de 9 ani și a încercat în timp să se distingă și în ciclism. Destulă vreme, nu s-a remarcat și iată, la acest început de an, irupe în frunte, cîștigă slalomul uriaș de la Garmisch Partenkirchen, se clasează al doilea la slalomul special și ajunge — la nici 22 de ani — la o rapidă celebritate. Concursurile viitoare vor arăta dacă este capabil să-și facă drum printre specialiștii coborîrii (de tipul Klammer) și cei ai slalomului (cum sînt Stenmark și Gros).

SEMIFINALELE CUPELOR EUROPENE LA VOLEI

(Urmare din pag. 1)

rile pe care le vor întîlni între 18 și 20 februarie, la Pieksamaen (Finlanda), sînt formații de o recunoscută valoare : **Ț.S.K.A. Moscova**, — de cinci ori cîștigătoare a C.C.E. —, **Ț.S.K.A. Sofia** și **Vardar Skoplje**.

Prin comportarea sa în fața formației poloneze **Plomien Sosnowiec**, echipa **Steaua** a confirmat ascensiunea valorică a tinerilor săi componenți, care au jucat cu multă ambiție și dăruire în fața unui sextet în care evoluau voleibaliști reputați ca **Bosek, Gawlowski** și **Sadalski.** De loc impresionați, steliștii au găsit cu precizie breșele din apărarea adversă, reușind numeroase puncte direct din serviciu sau din atacuri fulgerătoare realizate de **Nicolae Pop, Cornel Chifu** sau **Ioan Țerbea**, dar nu trebuie uitată nici contribuția celorlalți jucători. De asemenea, trebuie să menționăm și evoluția remarcabilă în apărare a bucureștenilor, care nu au fost decît rareori puși în dificultate, la preluare sau la blocaj. Munca antrenorului **Aurel Drăgan** a început să dea roadele așteptate, sextetul stelist acționînd din ce în ce mai omogen, cu mai multă concentrare în fazele cheie, avînd o bună pregătire psihică. Dar misiunea formației Steaua rămîne dificilă în continuare, deoarece în turneul final programat la **Maseik** (Belgia), între **23 și 25 februarie**, va avea de întîlnit, în drumul spre cîștigarea trofeului, adversare puternice : **Aero Odolena Voda, Radiotehnik Riga** și **Honved Budapesta.**

Din păcate, nu aceeași comportare au avut-o și formațiile feminine **Dinamo** și **Rapid**, care au dezamăgit prin jocul prestat în ambele partide susținute cu **Traktor Schwerin**, respectiv, cu **Ț.S.K.A. Sofia.** Ele au fost depășite de fiecare dată de valoroasele lor adversare, la capătul unor partide în care doar rareori s-au ridicat la nivelul partenerelor de întrecere. Pentru turneele finale feminine s-au calificat **Levski Spartak Sofia, Traktor Schwerin, Dinamo Moscova, NIM Budapesta** (C.C.E.), **Dynamo Berlin, Ț.S.K.A. Sofia, Iskra Voroșilovgrad, Ujpest Dozsa Budapesta** (Cupa cupelor).

VALOAREA HANDBALIȘTILOR ROMÂNI

(Urmare din pag. 1)

cesc și mai mult pentru a progresa".

Ziarul **„TRYBUNA LUDU" : „Echipa României a depășit într-o manieră clară toate celelalte formații prezente la acest turneu. Valoarea sa a constat în primul rînd în spiritul de echipă și în vigoarea celor doi interi stingaci — Mironiuc și Grabovschi.** Apoi, **în balanța victoriei a contat foarte mult Radu Voina, care poate fi considerat unul dintre cei mai completi jucători.** El a dovedit o inteligență deosebită și un spirit de sacrificiu exemplar. Deși ar fi putut conta, cu șanse mari, în lupta pentru titlul de golgeter, Voina a preferat să înscrie mai puține goluri, dar să muncească enorm pentru echipă".

Ziarul **„PRZEGLAD SPORTOWY" :** „Așa cum se întîmplă de altfel cu toate marile finale, nici aceasta nu ne-a oferit un spectacol în adevăratul sens al cuvîntului. S-a jucat crispat, „tare", pentru rezultat. **Românii** nu au evoluat la fel de bine ca în meciul cu Polonia, de la Tarnow, dar **s-au dovedit net superiori adversarilor lor, atît prin valoarea și omogenitatea echipei, cît și prin unele individualități remarcabile".**

Ziarul **„ZYCIE WARSZAWY" :** „Finala dintre echipele României și Iugoslaviei a fost echilibrată doar în primele 20 de minute, adică pînă cînd românii au declanșat iureșul. Din acel moment ei au mers spre victorie cu o siguranță rar întîlnită. **Excelentă evoluția centrului Radu Voina și a extremului Cezar Drăgăniță, ca și forța incredibilă a interului Mihai Mironiuc,** un nume nou pe scena handbalului internațional".

Fotbal meridiane

Campionate în pauza de iarnă

R.D. GERMANĂ: CINE VA FI CAMPIOANĂ ?

Poate niciînd campionatul R.D. Germane nu a fost atît de echilibrat ca în actuala ediție, 1976—77. În fruntea clasamentului se află trei echipe cu un număr egal de puncte (17), fiind urmate de alte trei formații de partajate doar prin două puncte! Diferența dintre prima clasată și ultima este numai de nouă puncte. Iată de ce se pune în mod firesc întrebarea : care dintre pretendente va cuceri campionatul ? Principalele candidate sînt **Dynamo Dresda, F.C. Carl Zeiss Jena, Dynamo Berlin** și **F.C. Magdeburg.** Dacă aceasta din urmă are cei mai valoroși jucători **(Zapf, Seguin, Tyll, Pommerenke, Sparwasser** și **Hoffmann),** ca și Dynamo Dresda **(Dörner** — cel mai bun fotbalist în 1976, **Kreische, Schade** și **Sachse),** celelalte și-au întinerit mult loturile, îndeosebi F. C. Carl Zeiss Jena (care-l are în echipă pe **Töpfer** — un tînăr de 18 ani, cu perspectiva de a deveni un mare jucător) și Dynamo Berlin. Așadar : campionatul va fi cîștigat de o echipă cu nume consacrate, sau de o formație alcătuită din jucători tineri, a căror combativitate și putere de luptă pot fi hotărîtoare ?

„În general — remarcă revista de specialitate **„Die Neue Fussballwoche"** din Berlin — **se poate spune că nivelul multor partide s-a ridicat la o cotă superioară față de meciurile din campionatele anterioare : s-a renunțat la stilul defensiv și se tinde spre un joc complet, în care apărarea să nu fie neglijată, dar accentul să fie pus pe un stil ofensiv. Nu are nici o importanță ce așezare au jucătorii pe teren, esențialul și scopul urmărit constă în eficacitatea jocului, în ritmul în care se desfășoară partida".**

Este demn de relevat că numărul golurilor marcate a crescut considerabil. Media de 3,04 puncte înscrise într-un joc, ca și înscrierea a mai mult de 3 goluri în 52 de partide (numai de 4 ori s-a înregistrat scorul de 0—0), ilustrează creșterea eficacității echipelor. Cu toate că nivelul partidelor a crescut (cel mai bun meci al turului fiind considerat cel dintre **Jena** și **Magdeburg,** 5—3), este curios faptul că numărul spectatorilor se află în scădere față de aceeași perioadă a campionatului din 1975 : în medie au asistat 13 901 spectatori, față de 14 200. Motivul ? Se pare că televizarea partidelor, iar uneori timpul neprielnic au fost cauzele principale ale acestui mic regres.

În sfîrșit, după ce echipa **R.D. Germane** a cîștigat titlul olimpic într-o manieră categorică, ea a obținut în preliminariile C.M. un surprinzător meci egal (1—1) cu **Turcia,** pe teren propriu! **„Dar acest semi-eșec** — declară antrenorul federal **Georg Buschner — nu ne scoate din cursa pentru ocuparea primului loc în grupă** (n.n. din care mai face parte și Austria). **Într-adevăr, dacă meciurile de campionat au o valoare ridicată, nici jocul echipei naționale nu poate fi mai prejos. Rezultatul cu Turcia a fost un accident, care sper să nu se mai repete".**

Iată clasamentul turului campionatului din R.D. Germană :

1.	**Dynamo Dresda**	13	7	3	3	33-16	17
2.	F.C. Zeiss Jena	13	7	3	3	28-16	17
3.	Dynamo Berlin	13	8	1	4	23-16	17
4.	F.C. Magdeburg	13	7	1	5	28-21	15
5.	Karl Marx-Stadt	13	7	1	5	22-17	15
6.	Rot-Weiss Erfurt	13	5	5	3	15-14	15
7.	Lok Leipzig	13	4	6	3	20-15	14
8.	Vorwärts Fr./Oder	13	6	1	6	15-19	13
9.	Stahl Riesa	13	5	1	7	19-29	11
10.	Wismut Aue	13	3	5	5	13-24	11
11.	Sachsen. Zwickau	13	3	4	6	17-17	10
12.	Chemie Halle	13	3	4	6	12-21	10
13.	Hansa Rostock	13	4	1	8	18-27	9
14.	Union Berlin	13	3	2	8	14-24	8

O fază din cel mai apreciat meci al campionatului : F. C. Carl Zeiss Jena — F. C. Magdeburg 5—3. *Șutul lui* Streich — *în tricou alb (golgeterul campionatului, cu 10 goluri marcate pentru Magdeburg) va nimeri de astă dată bara.*

CAMPIONATE ÎN CURS DE DESFĂȘURARE

FRANȚA (etapa 21). Derbyul Nantes — Bastia, s-a încheiat cu victoria liderei (3—1), care s-a detașat de următoarele clasate. St. Etienne, în revenire, a dispus cu 4—0 de Marsilia. Alte rezultate : Reims — Angers 2—1 ; Nisa — Lille 2—0 ; Bordeaux — Sochaux 2—1 : Nimes — Lyon 1—1 ; Nancy — St. Germain 1—2. Primele clasate :

1. **Nantes**	21	12	5	4	43—21	29
2. Lyon	21	10	8	3	37—23	28
3. Bastia	21	12	3	6	46—35	27

PORTUGALIA (etapa 14). Benfica Lisabona a obținut la Porto o prețioasă victorie : 1—0. În schimb, liderul — cu un meci mai puțin jucat — conduce detașat, cu toate că nu a reușit decît un scor alb pe teren propriu (0—0) cu Boavista. Primele clasate :

1. **Sporting**	13	11	2	0	29— 7	24
2. Benfica	14	9	2	2	23—14	21

OLANDA (etapa 19). Feyenoord a fost învinsă de Telstar cu 1—0, în timp ce Ajax și-a păstrat poziția de lider, grație victoriei cu 1—0 în partida cu Az '67 Alkmaar. Alte rezultate : F.C. Utrecht — F.C. Amsterdam 2—2 : Den Haag — P.S.V. Eindhoven 0—0. Primele clasate :

1. **Ajax**	19	14	3	2	37—14	31
2. Feyenoord	19	13	4	2	47—18	30
3. F.C. Utrecht	19	10	4	5	37—31	24

SPANIA (etapa 18). Prima etapă din retur a consemnat cîteva surprize : liderul C.F. Barcelona a fost învins la La Palmas cu 2—1, Real Madrid a pierdut acasă (0—1) cu Salamanca. Alte rezultate : Malaga — Atletico Madrid 0—0 ; Real Sociedad — Zaragoza 2—0 ; Celta Vigo — Valencia 1—0 ; Santander — Atletico Bilbao 1—1. Primele clasate :

1. **C.F. Barcelona**	18	11	3	4	39-14	25
2. Atl. Madrid	18	9	6	3	28-17	24
3. Real Sociedad	18	9	5	4	36-18	23

BELGIA (etapa 18). F.C. Bruges (3—1 cu Ostende) s-a distanțat, deoarece R.W.D. Molembeek a pierdut cu 2—0 meciul cu Lokeren. Anderlecht a cîștigat (2—0) partida cu Beveren. Primele clasate :

1. **F.C. Bruges**	18	12	4	2	39-16	28
2. Molembeek	18	10	5	3	27-15	25
3. Beerschot	17	9	5	3	38-21	23

GRECIA (etapa 15). Citeva rezultate : Panathinaikos — PAOK 0—0 ; Olympiakos Pireu — Atromitos 5—1 ; Kavala — A.E.K. 0—1. Primele clasate :

1. **P.A.O.K.**	15	11	4	0	33-8	26
2. Olympiakos	15	12	2	1	33-9	26
3. Panathinaikos	15	9	5	1	28-8	23

● ÎN PRELIMINARIILE C.M. (zona Africii) : La Lome, **Guineea — Ghana** 2—0 (2—0). Guineea va juca în turul următor cu selecționata Togo.

Redacția și administrația : București, str. V. Conta 16, tel. centrală 11.10.05 ; secția coresp. 11.51.09 ; interurban 437 ; telex : 10 350 romsp r. Tiparul : I. P. „Informația" 10 363. Pentru străinătate, abonamente prin ILEXIM. Departamentul export-import presă. P.O. Box 136—137, telex 11226, București str. 13 Decembrie nr. 3.

R. 1. 2. 3. 4.

PROLETARI DIN TOATE ȚĂRILE, UNIȚI-VĂ!

Sportul

ZIAR AL CONSILIULUI NAȚIONAL PENTRU EDUCAȚIE FIZICĂ ȘI SPORT

ANUL XXXIII — Nr. 8454 | 4 PAGINI — 30 BANI | MIERCURI 19 IANUARIE 1977

Iubitori ai schiului se pregătesc pentru o nouă coborîre pe pîrtia de la Cota 1400

Foto D. NEAGU

MAI MULTE ACȚIUNI TURISTICE DE MASĂ PENTRU VIZITATORII ZONELOR MONTANE

RAID ÎN STAȚIUNILE DE IARNĂ DE PE VALEA PRAHOVEI —

Indiferent de sezon, muntele are mii și mii de prieteni statornici pe care-i răsplătește cu dărnicie, oferindu-le aerul curat, tonic al pădurilor sale, încintătoare priveliști, liniște odihnitoare, clipe de neuitat în tovărășia diverselor sporturi ce se pot practica în aceste zone, nenumărate prilejuri de recreare și refacere a forțelor. Stațiunile montane sînt permanent populate de cei veniți să-și petreacă timpul liber, la sfîrșit de săptămînă, sau concediul de odihnă. Cei mai mulți dintre vizitatori sînt atrași aici de pîrtiile de schi, care constituie fascinația numărul unu a sezonului hivernal, de posibilitatea efectuării unor excursii și drumeții în împrejurimi, la fel de utile trupului și spiritului, de multe alte activități deconectante pe care le oferă îndeobște stațiunile.

Importanța activității turistice, ca formă eficientă de întărire a sănătății, de recreare și de educare a unor categorii largi de oameni ai muncii, a fost subliniată în documentele de partid, referitoare la mișcarea noastră sportivă, în recentul Program aprobat de Comitetul Politic Executiv al C.C. al P.C.R. Măsura în care cei în seama cărora cade, într-un fel sau altul, organizarea timpului liber al turiștilor, condițiile asigurate acestor activități — îndeosebi cele cu caracter sportiv — au constituit obiectivele unui raid pe binecunoscuta și frecventata zonă a Văii Prahovei, efectuat îndată după începerea cursurilor și, deci, după întoarcerea din munți a miilor de școlari trimiși pe timpul vacanței în obișnuitele tabere de iarnă.

PE ZĂPADĂ ȘI GHEAȚĂ

...Am poposit mai întîi la Predeal. Ziua abia a început și pîrtiile de pe Clăbucet sînt luate cu asalt de amatorii de schi și săniuțe, turiști români și străini. Începătorii sau mai versații în tehnica alunecării pe zăpadă schiază aglomerat, cu înfrigurare, temători că vremea nu le va mai rezerva mult timp asemenea satisfacții. Dar nu toți oaspeții stațiunii se încumetă să abordeze pîrtia de schi. Aceia dintre ei care au venit împreună cu copiii, fie că se duc pe panta din spatele cabanei Clăbucet-sosire pentru a face coborîri pe săniuțe, fie că așteaptă ca gheața patinoarului natural amenajat pe terenul de tenis din parculețul orașului să se întărească pentru a patina, spre seară, alături de odraslele lor. Toți cei pentru care sporturile pe zăpadă au constituit rațiunea principală a venirii în Predeal sînt mulțumiți de condițiile oferite de stațiune. Ne-au mărturisit-o, în cursul raidului, cîțiva dintre turiștii români și străini pe care i-am abordat în diverse puncte de recreare în aer liber.

Ing. **Dragoș Gabor**, din județul Olt, care venise împreună cu fiul său Radu, în vîrstă de numai trei ani, ne spunea: **„stăm numai cîteva zile și vreau ca în acest răstimp să-l învăț pe puști să schieze".** Asemenea preocupări pentru formarea unor deprinderi și pentru asigurarea unei activități recreative pentru copiii lor, prin mișcare în aer liber, ni le-au mărturisit și **Ana Galia**, recepționeră la „Intercontinental", **Constanța Ionescu**, de la „Proiect" București ș.a.

Klaus Zuman ne declară că grupul sosit din R.D. Germană a găsit în Predeal toate condițiile petrecerii unei vacanțe de neuitat, datorită bogatului program de activități ce li se oferă.

Celor ce doresc să practice și alte sporturi, clubul Casei de cultură din Predeal le oferă, după-amiază, posibilitatea de a juca tenis de masă, șah etc. De asemenea, Intreprinderea de agrement și producție industrială pentru turism (I.A.P.I.T.) pune la dispoziția vizitatorilor stațiunii materialele și echipamentul necesar, dar unele articole (îndeosebi cele pentru patinaj) nu sînt corespunzătoare nici cantitativ, nici calitativ.

EXCURSIILE ȘI DRUMEȚIILE ÎN DECLIN

Firește, majoritatea turiștilor care sosesc iarna în stațiunile montane sînt interesați în mod special de practicarea sporturilor pe zăpadă. Dar tot atît de adevărat este faptul, subliniat de mulți interlocutori, că în cadrul preferințelor lor figurează multe alte activități culturale și sportive. Pe de altă parte, sînt destui turiști care nu practică sau nu pot practica sporturile de iarnă. În prima zi a vizitei noastre, către seară, în afara clubului Casei de cultură și a sălii de jocuri mecanice (care nu avea solicitatori decît în camera rezervată biliardului) nu mai existau alte posibilități de destindere. În zadar le-am căutat și noi, și ing. **Octavian Crăciun** din București. Nici urmă de activitate. La club, instructorul sportiv al Casei de cultură, **Dieter Neckel**, ne declara că activitatea clubului se desfășoară numai după-amiază, deoarece dimineața oaspeții stațiunii merg în excursii și drumeții. Văzusem însă la Biroul de repartizare a turiștilor un afiș cu excursiile programate prin O.J.T., excursii care, în cea mai mare parte, erau... anulate. **„Nu prea se găsesc solicitanți"**, ne spunea **Adrian Pavel**, de la amintitul birou. Aceeași explicație ne-a dat-o tov. **Ioan Goga**, șeful Oficiului județean de turism Brașov. În ceea ce privește drumețiile, instructorul sportiv de pe lîngă Casa de cultură ne spunea că ultima a fost organizată în 26 decembrie și că, apoi, condițiile fiind mai grele pentru aceste acțiuni, iar numărul doritorilor redus, nu s-au mai fă-

Aurelian BREBEANU

(Continuare în pag. a 3-a)

Azi, în Cupa cupelor la baschet

STEAUA — JUVENTUD BADALONA, UN MECI DE MARE ATRACȚIE

● Steliștii doresc să realizeze ceea ce au ratat în 1973 ● Opiniile antrenorului Mihai Nedef și ale jucătorului Gheorghe Oczelak ● Șase baschetbaliști de peste 2 m în formația spaniolă ● Arbitrii întîlnirii

„Vom face tot posibilul pentru a repara acum ceea ce am ratat cu patru ani în urmă, în fața aceleiași echipe, deși o învinsesem la Badalona!", ne-a declarat recent maestrul sportului **Gheorghe Oczelak**, referitor la meciul de baschet Steaua — Juventud Badalona, de azi (sala Floreasca, ora 17,45), prima manșă a dublei întîlniri din cadrul sferturilor de finală ale Cupei cupelor (returul va avea loc la 16 februarie). Antrenorul **Mihai Nedef** ne-a mărturisit că elevii lui și ai secundului său **Alexandru Fodor** sînt stimulați de victoria obținută săptămîna trecută asupra formației italiene Forst Birra Cantu, dar nici nu uită de căderea avută în repriza secundă a meciului respectiv. **„Rezultatul depinde în mare măsură**, a afirmat **Mihai Nedef**, **de menținerea unui tempo de joc ridicat în atac și de rezistența nervoasă în apărarea agresivă pe care dorim să o aplicăm permanent. Momentele de cedare, ca și renunțarea la jocul colectiv, vor cîntări greu, chiar decisiv, de aceea este de dorit ca ele să nu apară".**

Juventud Badalona vine la București după o victorie netă realizată săptămîna trecută, în sala proprie, în fața echipei franceze A.S. Villeurbanne: 100—83. **Fernandez** (19 p înscrise), **Filba** (18), **Santillana** (16), **Buescher** (15) au fost cei mai eficienți jucători spanioli într-o întrecere dominată de la cap la cap de ei. Oaspeții au un lot predominat de jucători înalți: **Filba** 2,08 m, **Buescher** (pînă de curînd a evoluat în S.U.A.) 2,05 m, **Santillana** 2,05 m, **Costello** 2,01 m, **Ferrer** 2 m, **Margal** 2 m. Ceilalți componenți ai formației standard sînt **Fernandez** (1,95 m), **Bosch** (1,83 m), **Ribas** (1,95 m) și **Fere** (1,96 m). Antrenor: **Jose Maria Melendez.**

Steaua va prezenta echipa obișnuită, adică: **Savu** (1,90 m), **Cernat** (1,93 m), **Oczelak** (2,01 m), **Tarău** (1,98 m), **Dumitru** (1,86 m), **Zdrenghea** (1,91 m), **Cimpeanu** (2,01 m), **Pîrșu** (1,85 m), **Molnar** (1,83 m), **Neagu** (2,04 m).

Arbitrii întîlnirii: **S. Radovici** (Iugoslavia) și **B. Schuminer** (Israel). Comisar F.I.B.A.: **A. Katerinski** (Bulgaria).

D. STANCULESCU

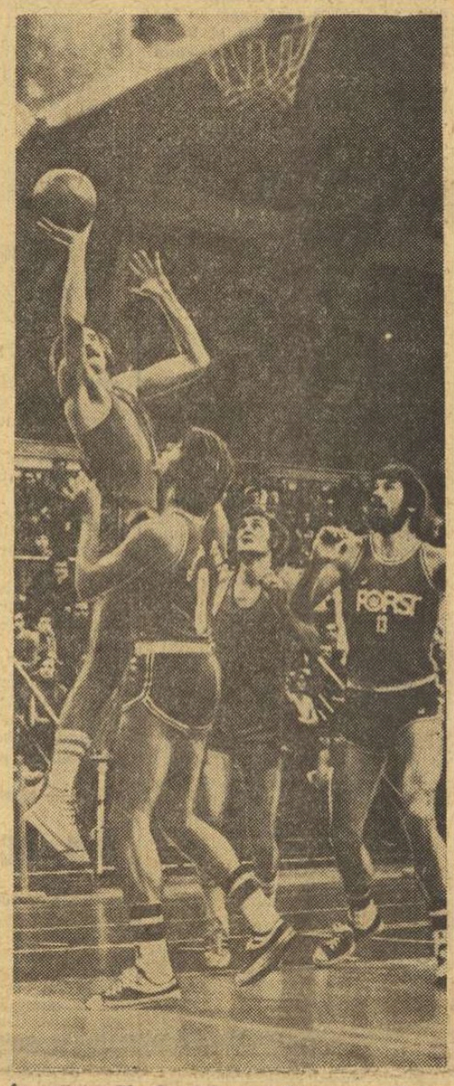

În acțiune Gh. Oczelak, *unul din principalii artizani ai victoriei asupra formației* Forst Birra Cantu, *atu important al echipei* Steaua *în partida cu* Juventud Badalona. Foto: N. DRAGOȘ

CLASAMENTELE CUPEI CUPELOR

GRUPA A

1. Spartak Leningrad	1	1	0	99-84	2
2. Slavia Praga	1	1	0	97-83	2
3. Cinzano Milano	1	0	1	83-97	1
4. Radnicki Belgrad	1	0	1	84-99	1

GRUPA B

1. Juv. Badalona	1	1	0	100- 83	2
2. Steaua București	1	1	0	88- 85	2
3. Forst Birra Cantu	1	0	1	85- 88	1
4. A.S. Villeurbanne	1	0	1	83-100	1

ÎN DIVIZIA A LA HOCHEI

S. C. MIERCUREA CIUC ÎNVINGE PE DINAMO, LA CAPĂTUL UNUI MECI FOARTE DÎRZ

Turul V al Diviziei naționale de hochei, care încheie această rundă bucureșteană a campionatului, a început marți pe patinoarul „23 August".

Dacă cîștigătoarea titlului — **Steaua** — este practic cunoscută, lidera avînd un avantaj de puncte care o pune la adăpost de orice emoții, în schimb lupta pentru treapta secundă a podiumului, între **Sport Club Miercurea Ciuc** și **Dinamo**, s-a menținut încordată, făcînd foarte interesant finișul competiției. Ieri seară, mii de bucureșteni și un masiv grup de turiști din M. Ciuc au fost martorii unui meci foarte aprig, la capătul căruia **S.C. M. Ciuc**, terminînd învingătoare s-a instalat comod pe locul doi.

STEAUA — DUNĂREA GALAȚI 12—1 (2—0, 5—0, 5—1)

Joc lipsit de miză. În prima repriză, Steaua a încercat diverse scheme, dînd posibilitate gălățenilor să aibă momente de inițiativă. Aceștia, însă, au acționat stereotip, fără perspectivă, nereușind să fructifice nici o acțiune. Într-o perioadă de dominare gălățeană, bucureștenii realizează două contraatacuri rapide, la capătul cărora **Olenici** și **Gheorghiu** reușesc să marcheze.

În repriza secundă, fruntașii clasamentului joacă mult mai energic, mai activ și în numai 4 minute (7—10) înscriu de patru ori prin **V. Huțanu, Cazacu, Olenici** și **Nistor.** În min. 33, **Sarosi** stabilește scorul reprizei.

Ultima treime are aproximativ aceeași fizionomie: dominare categorică a steliștilor care efectuează schimburi rapide de pase, desenează pe gheață combinații colective frumoase, încheiate cu goluri spectaculoase. **Gheorghiu, V. Huțanu, Popa, Olenici** și **Sarosi** au fost autorii golurilor.

Astăzi sînt programate meciurile, ORA 16: **Dinamo — Dunărea (A. Biro și G. Tasnadi)**; ORA 18,30: **Steaua — S. C. Miercurea Ciuc (O. Barbu și Fl. Gubernu).** Miine este zi de odihnă, turul V urmînd să se încheie vineri cînd vor avea loc partidele, ORA 16: **S. C. Miercurea Ciuc — Dunărea;** ORA 18,30: **Dinamo — Steaua.**

În clasament conduce Steaua cu 24 p, urmată de S.C. M. Ciuc — 15 p, Dinamo — 11 p, Dunărea 2 p.

Punctul de onoare al oaspeților l-a înscris **Marcu** în ultimul minut de joc.

Arbitrii **Gh. Mureșeanu** și **A. Dibernardo** au condus un joc ușor.

S.C. MIERCUREA CIUC — DINAMO 7—6 (1—4, 4—2, 2—0)

Impresionantă prestația hocheiștilor din Miercurea Ciuc care, după ce au fost conduși cu 4—1 (min. 20) și 6—2 (min. 26) au reușit o spectaculoasă egalare la începutul reprizei a III-a, obținînd apoi victoria. Dinamoviștii, foarte buni în prima repriză, s-au comportat nervos în cea de a doua, cînd timp de 10 minute au evoluat în inferioritate numerică din cauza unor repetate eliminări. În ultima parte a întîlnirii superioritatea fizică a echipei din Miercurea Ciuc și-a spus cuvîntul în obținerea acestei prețioase victorii în lupta pentru locul secund.

Au marcat: **Peter 3, Gabrielli, Bașa, Antal, Gall** pentru S. C. Miercurea Ciuc și **Axinte 2, Tureanu 2, Nuțescu** și **Bartalis** pentru Dinamo. Au condus: **O. Barbu** și **Fl. Gubernu. (C. A.).**

Portarul gălățean Morar, *blochează o pătrundere a lui* Popa
Foto: I. MIHĂICĂ

NELA SIMION ȘI GHEORGHE VULPE ÎNVINGĂTORI ÎN „CUPA TELEFERICUL"

SINAIA, 18 (prin telefon). Noua asociație sportivă **„Telefericul"**, din Brașov, și-a inaugurat activitatea competițională prin concursul de schi disputat marți în Bucegi și dotat cu **„Cupa Telefericul"**. Cursa de slalom special a fost extrem de interesantă. Cele două manșe montate de maeștrii sportului **Cornel Tăbăraș** și **Gheorghe Bălan** au avut cîte 52 și respectiv 48 de porți, plasate din fața cabanei de la cota 1500 pînă la sosirea sub hotelul „Alpin cota 1400". Cei 49 de băieți și 17 fete s-au avîntat în întrecere cu toate forțele. Zăpada excelentă și vizibilitatea foarte bună (vîntul puternic nu a influențat decît în mică măsură coborîrile) au permis sportivilor să-și etaleze calitățile. La băieți cîștigător a terminat **Gheorghe Vulpe** (Telefericul), care a reușit două coborîri în forță, fără greșeli, astfel că el a reușit să-i depășească pe **Virgil Brenci, Alexandru Manta** și **Dan Cristea.** La fete, **Nela Simion**, în evident progres s-a clasat pe primul loc, înaintea **Georgetei Băncilă**, nevoită să se mulțumească cu locul secund la o diferență minimă de timp. REZULTATE TEHNICE: **fete**: 1. Nela Simion (C.S.U. Oradea) 97,724, 2. Georgeta Băncilă (Dinamo) 98,175, 3. Nuți Degeratu (Voința Sinaia) 98,871, 4. Ane Mary Werhazy (Steagul roșu) 101,930, 5. Nelita Velciov (L.E.S. Predeal) 106,360, 6. Cecilia Frățilă (L.E.S. Predeal) 107,347. **Băieți**: 1. Gheorghe Vulpe (Telefericul) 82,585, 2. Virgil Brenci (ASA) 83,768, 3. Alexandru Manta (ASA) 84,125, 4. Dan Cristea (Dinamo) 84,437, 5. Gheorghe Bucur (ASA) 84,611, 6. Cornel Negușescu (ASA) 86,995.

Mîine va avea loc cursa de slalom uriaș.

Gh. IRIMINOIU, coresp.

DRUMUL SPRE STADION TRECE ȘI PRIN TRIBUNE!

Spectacolul sportiv are un rol social bine determinat. Atunci cînd sportivi de performanță se întrec, cînd își desfășoară întreaga lor capacitate fizică, tehnică și morală pentru obținerea unor succese sportive, în jurul lor se adună nu numai colegii de specialitate sau de echipă, nu numai antrenorii și tehnicienii interesați, ci și o masă oarecare de curioși (la început) care se transformă (cu timpul) într-o bine delimitată categorie de iubitori și suporteri ai sportului respectiv. **Venirea spectatorilor la stadion, în jurul terenurilor, sub cupolele sălilor de sport, a devenit o obișnuință care face să nici nu mai putem concepe manifestație sportivă fără acest element component.**

Destule exemple ne stau la îndemînă pentru a demonstra **capacitatea întrecerii sportive de a stîrni interesul maselor de iubitori de sport.** Simpla prezență la un aparat de gimnastică a Nadiei Comăneci ar putea asigura umplerea celei mai mari săli din lume. Meciurile handbaliștilor noștri fruntași fac adesea ca la Palatul sporturilor și culturii să se joace, cum se spune, „cu casa închisă". Cuplajele fotbalistice bucureștene (atunci cînd se organizează!) impun folosirea stadionului cu cea mai mare capacitate din țară. Eternul derby hocheistic Steaua — Dinamo (dar de ce numai el?) face neîncăpător patinoarul artificial „23 August". Și lista poate fi amplu continuată.

Cu toate acestea, devine aproape ciudată constatarea că **în numeroase cazuri — și pe toate meridianele! — unele tribune rămîn golașe, ocupate doar în parte sau deloc în raport cu valoarea întrecerilor care se oferă.** Ne amintim de tînguirile cotidianului parizian „l'Équipe", care deplîngea absența spectatorilor la marile concursuri atletice de pe pistele Franței. Recent, confratele „Deutsches Sportecho" din Berlin nu se sfia — comentînd un concurs de înot în capitala R. D. Germane — să titreze: „Mai mulți campioni olimpici decît spectatori!". Fenomenul pare deci universal. Zilele trecute, cînd echipa Steaua întîlnea — în cadrul unei faze înaintate a Cupei cupelor europene — o celebră echipă de baschet italiană, ne-am mirat că sala Floreasca (și așa destul de puțin încăpătoare) nu era plină; și ne-am pus concomitent întrebarea: unde vor fi fiind cei aproximativ 4500 de baschetbaliști legitimați din București? Tot așa cum altă dată, cînd joacă echipe universitare (de pildă I.E.F.S. sau Politehnica), ne întrebăm: unde sînt colegii acestor sportivi, unde e studențimea care în mod firesc ar trebui să fie alături (cu sufletul, dar și cu apluzele și încurajările) de reprezentanții săi?

Pentru a nu face retorice aceste întrebări, să acceptăm **existența citorva impedimente pe drumul spectatorului spre stadion** (pentru a vorbi simbolic). **Transmiterea prin televiziune în direct** a unor manifestații sportive ținteiește pe mulți în casă. **Absența unei propagande eficace și a unui program întocmit cu simțul spectacolului** (griji care revin gospodarilor de cluburi!) provoacă implicit absența publicului. **Pe de altă parte unele programări la ore nepotrivite sau la concurență, fie chiar prețul (nediferențiat) al unor bilete de intrare — ar putea fi alte motive.** Dar oricîte am invoca, sîntem siguri că pentru fiecare s-ar găsi o soluție de îndreptare.

Efortul acesta trebuie făcut de două ori. Întîi, pentru că **locul iubitorului de sport este acolo, la marginea terenului, lîngă ring, lîngă pistă,** acolo unde bate inima favoriților săi (și a sa!). În al doilea rînd, pentru că **manifestația sportivă** — prin cadrul ei, prin prezența sportivilor de faimă, prin ambianța ei mai sănătoasă decît a oricărui bar, prin atitudinile exemplare ale eroilor — **devine o adevărată lecție de educație, o invitație vie la sport** (și dincolo de tribune). Preferăm desigur să numărăm pe cei care fac sport pe teren, decît pe cei din tribune. Dar nu uităm că **drumul spre stadion, spre practicarea sporturilor, trece și prin tribune!**

Este de dorit ca federațiile noastre, cluburile, organizațiile de tineret să facă mai mult pentru popularizarea spectacolului sportiv.

Performanța brașoveană să urce

DE PE FIRUL VĂII, PE CULMILE POSTĂVARULUI

● 56 de echipe divizionare, 29 de ramuri, dar de valoare slabă ● Lipsă de atenție pentru sporturile prioritare ● Nici o competiție de schi în calendarul județului ● Patinoar există, hocheiul s-a desființat

Deși a înregistrat unele succese în anul care a trecut (medalie de bronz la J.O. de vară — lupte, 2 titluri europene la tir, un loc II și un loc III la europenele de box-tineret și, respectiv, la cele de lupte libere, 2 titluri și 3 locuri II la Jocurile balcanice), sportul de performanță brașovean este într-un evident regres, dacă ținem seama de tradițiile și posibilitățile sale, de ceea ce se cere de la acest județ.

La prima vedere, sportul de performanță din municipiul Brașov arată deosebit de bogat, cu prezențe în activitatea competițională a 29 de ramuri, adică aproape toate cîte se practică în țara noastră. În județ activează 56 de echipe divizionare, dintre care 18 în categoria A, 14 în B, 9 în C și 15 în diviziile școlare. Există în județ 102 profesori antrenori retribuiți în școlile de profil (24 cu normă întreagă), 63 de antrenori angajați în cluburile sportive (31 cu normă întreagă). Iată, într-adevăr, un veritabil angrenaj organizatoric, un corp de cadre care, alături de cei 350 de profesori de educație fizică încadrați în sistemul de învățămînt al județului, ar putea... muta Postăvarul din loc! Dar lucrurile nu stau așa. **De cîțiva ani, performanța brașoveană bate pasul pe loc în unele discipline, în altele regresează îngrijorător.** Care sînt cauzele? Ce trebuie făcut pentru a urni lucrurile din acest punct critic? Iată unele din principalele obiective pe care și le-a propus un colectiv de îndrumare și control alcătuit din reprezentanți ai C.N.E.F.S., U.G.S.R., C.C. al U.T.C., M.E.I. și UCECOM, care a analizat recent activitatea de educație fizică și sport din județul Brașov.

S-a apreciat că la baza acestei situații necorespunzătoare și inadmisibile pentru un asemenea județ stau, între altele, următoarele cauze:

— sportul de performanță brașovean s-a întins pe un front prea larg, cantitatea nefiind dublată și de calitate. Consiliul județean, factorii cu atribuții, consiliile cluburilor și asociațiilor sportive **n-au asigurat toate măsurile**, în spiritul indicațiilor, **pentru a crea secții de performanță acolo unde există condițiile optime** cerute de o asemenea activitate: sportivi, cadre, bază materială etc. **Nu s-a acordat atenția cuvenită sporturilor** calificate ca **prioritare**, cu pondere mare în programul olimpic, între care sporturile de iarnă, la care evoluția din ultima ediție la J.O. a fost slabă. Atletismul, luptele (olimpicul Stelian Morcov a crescut la Nicolina Iași...), handbalul, scrima, tirul, ca și schiul, hocheiul, bobul, patinajul ș.a. sînt fie slabe, fie ca și inexistente. Biroul executiv al C.J.E.F.S. Brașov a stabilit comasarea unor sportivi în secții mai răsărite, dar a persistat — ca și departamentele respective — **în menținerea unor secții slabe, cu sportivi și antrenori plafonați**, lipsite de cele necesare.

Este limpede că o asemenea întindere a adus după sine și fărîmițarea forțelor, consumarea neeficientă a fondurilor, ceea ce a contribuit la **continuarea existenței unor unități neconsolidate, a unor secții slabe** și paralele (atletism, box, ciclism, volei, schi);

— aportul sportului școlar și universitar este încă modest, selecția, calitatea procesului de pregătire, calificarea unor cadre, asigurarea materială și chiar structura organizatorică a unităților de profil nefiind la un nivel corespunzător;

— pregătirea unor tehnicieni este încă departe de nivelul cerințelor actuale ale marii performanțe, **mai ales în sporturile de iarnă**, în care **rutina continuă să frîneze apariția rezultatelor de valoare mondială.** În plus, s-a constatat că **nu puțini sînt antrenorii care nu se ocupă de educația sportivilor**, tolerează o atmosferă „călduță" în secții, treaba de mîntuială, în loc să introducă cu fermitate munca temeinică, îndeplinirea fără murmur și fără șovăire a sarcinilor de pregătire la cotele exigențelor actuale;

— de necrezut, dar **în calendarul județului nu figura nici o competiție de masă la schi-fond, biatlon sau alpine**, care să folosească condițiile naturale, să angreneze copiii, elevii, studenții, cît mai mult tineret și să promoveze viitorii performeri;

— Consiliul județean și ceilalți factori cu atribuții în sport din județ **nu au dovedit, la rîndu-le, exigență în urmărirea aplicării sarcinilor primite, ca și a propriilor hotărîri, nu au tras la răspundere pe cei vinovați, nu au luat măsuri operative de îmbunătățire a muncii în cluburi și secții.**

Firește, cauzele au fost mai multe (între ele și unele greutăți), generînd măsurile corespunzătoare stabilite de colectivul de control.

Ceea ce se așteaptă de la sportivii, profesorii de educație fizică, antrenorii și ceilalți tehnicieni și specialiști, de la întregul activ al sportului brașovean este să treacă deîndată la acțiune. Județul Brașov are datoria să-și mărească substanțial — pe măsura posibilităților — contribuția la succesele performanței românești, la parametrii stabiliți prin **Programul dezvoltării activității sportive în perioada 1976—80, aprobat de Comitetul Politic Executiv al C.C. al P.C.R.**

„CUPA DINAMO" LA SCHI ALPIN

PROGRESE CARE SE CER CONFIRMATE

Prima confruntare internațională din actualul sezon a schiorilor noștri alpini a avut loc cu prilejul **„Cupei Dinamo".** Desfășurată în Bucegi, pe cunoscuta vale a lui Carp, competiția a însemnat pentru toți participanții un test important în actualul stadiu de pregătire. Prezența la start a unor sportivi din Austria și Polonia a însemnat pentru schiorii noștri fruntași un stimulent evident, care i-a făcut să arunce în confruntarea pentru întîietate toate cunoștințele și puterea lor de luptă. Privite din acest punct de vedere, evoluțiile celor mai buni schiori români pot fi apreciate ca satisfăcătoare, mai ales că ei au terminat învingători în ambele probe de concurs. Oaspeții, recunoscuți pentru renumele de care se bucură acest sport în țările respective (Austria și Polonia), au încercat să facă dovada frumoaselor lor tradiții, dar concurînd riscant, la cîștig, nu au reușit aproape nimic și s-au văzut ieșiți din cursă sau descalificați pentru erori în traseu. În această situație, schiorii români, după un stadiu destul de îndelungat de antrenamente, au confirmat speranțele puse în ei. La „Cupa Dinamo" s-a remarcat un grup de alpini, pe care îl putem numi de elită. Pregătiți cu atenție și în continuare, ei pot aspira și la alte succese decît cele realizate în competiția internațională de săptămîna trecută. Aici îi avem în vedere pe **Dan Cristea,** care rămîne același schior dîrz, sigur pe el, combativ și tehnic, ce poate aspira și în continuare la evoluții bune. Din vechea gardă de schiori se mențin, încă, la un bun nivel competitiv și **Gheorghe Vulpe, Virgil Brenci, Constantin Văideanu.**

Alături de acești „veterani" ai schiului nostru alpin și-au făcut ucenicia și o serie de tineri, ajunși la această oră la valoarea foștilor lor „profesori" și, nu de puține ori, superiori în confruntările directe. Această afirmație este confirmată și de rezultatele înregistrate în „Cupa Dinamo", ambele probe revenind unor reprezentanți ai „noului val". Dintre aceștia s-au desprins **Alexandru Manta** (cîștigător al slalomului uriaș), **Ioan Cavași** (învingător la special), **Gheorghe Bucur** (aflat la ambele curse printre fruntași). **Alexandru Manta** a arătat în acest sezon un progres evident. El și-a îmbunătățit mult tehnica (apropiindu-se de execuțiile cele mai rafinate ale marilor schiori), a căpătat mai multă forță și încredere în propriile calități. Toate acestea, la care se adaugă o mare putere de concentrare, precum și tinerețea sa, ne fac să apreciem că Manta — la această oră — este cel mai în formă schior alpin al țării. În imediata apropiere se află și **Ioan Cavași.** Temperamentul său vulcanic, forța fizică și tehnica îl fac un adversar redutabil. O mai mare stăpînire de sine în momentele dificile ale curselor îl va ajuta să înregistreze și alte succese. Alături de aceștia doi trebuie să amintim de **Gheorghe Bucur** — din ce în ce mai bun, **Csaba Portik** — de la care se așteaptă de 2—3 ani explozia spre rezultate remarcabile. **Cornel Negutescu** care, dacă vrea să-și apropie performanța, trebuie să privească pregătirea cu mult mai mare atenție și seriozitate.

Dan Cristea, *mereu printre fruntașii schiului nostru alpin*

Paul IOVAN

AMPLE ACȚIUNI DE SELECȚIE ÎN JUDEȚUL BIHOR

Biroul executiv al C.J.E.F.S. Bihor, în colaborare cu Inspectoratul școlar județean, a întreprins în cursul anului trecut o serie de acțiuni care să asigure continuitatea activității sportive școlare. În acest scop a fost organizat un campionat, sistem divizionar, la atletism, baschet, handbal, fotbal și volei, pentru elevii claselor V—VIII și — separat — pentru elevii din clasele IX—XII. Campionatul a reunit numeroase echipe reprezentative, angrenînd în jur de 2 900 de elevi din școlile municipiului Oradea. Rularea acestui număr însemnat de competitori tineri a dat antrenorilor din secțiile de performanță posibilitatea să depisteze elemente talentate, cu perspectivă.

O altă acțiune reușită a fost organizarea competiției de fotbal dotată cu **„Cupa Bihorul",** rezervată elevilor claselor V—IX (peste 1 900 de participanți). Din rîndul acestei mase însemnate de elevi, circa 200 au fost îndrumați la centrul de copii al F.C. Bihor.

C.J.E.F.S. Bihor, cu sprijinul cadrelor de specialitate, a reușit — de asemenea — să testeze un număr însemnat de elevi, pe baza normativelor elaborate de M.E.I. Cei corespunzători au fost îndrumați către școala sportivă din Oradea, o adevărată pepinieră a sportului de performanță bihorean. În unitățile cu profil de performanță au mai fost testați peste 6 000 de tineri, sportivi care alcătuiesc grupele de copii și de juniori, specialiștii edificîndu-se astfel asupra gradului lor de pregătire fizică.

Ilie GHIȘA, coresp.

DE LA F. R. HANDBAL

F. R. Handbal anunță că cel de al [illegible]-lea turneu al campionatului feminin de handbal, Divizia A, programat în zilele de 21 și 22 ianuarie la Brașov a fost reprogramat în aceeași localitate în zilele de 22 și 23 ianuarie.

DIN ACTIVITATEA SPORTIVĂ DE MASĂ

PESTE 30 000 DE PARTICIPANȚI

Zăpada căzută în noaptea de simbătă spre duminică a creat condiții optime practicării sporturilor de iarnă și în județul Dolj. Încă din primele ore ale dimineții de duminică, mii și mii de copii și tineri au asaltat derdelușurile din cartierele Valea Roșie, Craiovița Nouă, Calea București și Calea Severinului, din alte zone ale Craiovei, dealurile Bucovățului, Lunca Jiului și Parcul Poporului, unde au participat la concursuri ad-hoc la săniuțe și patinaj. Asemenea acțiuni, la care au participat mai mult de 30 000 tineri, s-au desfășurat la Murgaș, Carpen, Băilești și Segarcea, la Filiași, Poiana Mare și Dăbuleni, în aproape toate așezările județului.

CONCURS DE ȘAH LA SLĂNIC-PRAHOVA

La Slănic-Prahova s-a încheiat primul concurs de șah din acest an, care, timp de o săptămînă a reunit la Casa de cultură din localitate formații de elevi din Ploiești, București, Iași, Brașov, Arad, Constanța și Timișoara. Pe primul loc s-a situat echipa Școlii sportive din Ploiești, formată din surorile Mariana și Cristina Pogorevici, Mariana fiind și componentă a lotului național pentru „Cupa europeană" la junioare, ce va avea loc în Iugoslavia între 22—31 ianuarie.

FINAL ÎNTR-UN CONCURS DE MASĂ ORGANIZAT LA TRACTORUL BRAȘOV

La sfîrșitul săptămînii trecute s-a încheiat, la clubul Tractorul Brașov, o competiție de masă — dotată cu „Cupa Unirii" — începută încă din luna decembrie. La întrecerile de șah, tenis de masă, volei și popice au participat circa 4500 de tineri. Beneficiind de condiții excelente de întrecere — au fost folosite toate bazele clubului — competiția s-a bucurat de un frumos succes. Iată și cîștigătorii: tenis de masă — secția de montaj general; șah — secția sculărie; popice — secția aprovizionare: volei — secția sculărie. **(Carol GRUIA,** coresp.)

ÎNTINERIREA LOTURILOR, O PROBLEMĂ VITALĂ, MEREU ACTUALĂ

Ca urmare a prețioaselor indicații date de tovarășul NICOLAE CEAUȘESCU, secretarul general al partidului, președintele Republicii – cu prilejul festivității dedicate succeselor delegației sportive române la Montreal – de a se lua măsuri de întinerire a unor loturi, pentru ca acestea să facă față cu succes marilor competiții viitoare, a crescut simțitor preocuparea federațiilor, a cluburilor și asociațiilor cu secții de performanță pentru asigurarea „schimbului de miine".

Noua anchetă întreprinsă de ziarul nostru își propune să oglindească opiniile unor factori de răspundere din conducerile federațiilor și unităților sportive de performanță, experiența bună, ca și lipsurile care mai există în unele secții, precum și măsurile care se întreprind pentru a se asigura, la toate nivelele, cadre tinere valoroase, necesare reprezentării cu cinste a culorilor patriei în marile competiții internaționale.

Astăzi răspund la acheta noastră **Vasile Ionescu,** președintele F. R. Scrimă și **Lucian Grigorescu,** secretar al F. R. Handbal.

MAJORITATEA SCRIMERILOR DIN LOTUL OLIMPIC, SPORTIVI SUB 23 DE ANI!

Convorbire cu președintele F.R. Scrimă, VASILE IONESCU

Convorbirea noastră cu președintele Federației române de scrimă, tovarășul *Vasile Ionescu,* pe tema actuală a întineririi loturilor reprezentative, a promovării în echipele naționale a tinerelor talente, sarcină de prim ordin în mișcarea noastră sportivă, a pornit de la o precizare a interlocutorului nostru :

— Acțiunea de întinerire a loturilor reprezentative de scrimă nu este datată 1977, ea avînd ca moment de referință chiar campionatele mondiale din 1975, unde am obținut cel mai bun bilanț la o asemenea competiție. Biroul federal n-a mers însă pînă la capăt cu măsurile ce se impuneau — poate și pentru că succesele de moment au trecut pe un plan secund perspectiva mai îndepărtată — așa încît Jocurile Olimpice de la Montreal, cînd scrima românească nu s-a situat la nivelul așteptat, a acutizat problema.

— Totuși, sintem în anul 1977, la începutul unui nou ciclu olimpic...

— Calendarul nu-mi permite să vă contrazic, să nu uităm însă că n-am așteptat începutul noului an și al noului ciclu olimpic pentru a lansa măsurile preconizate de biroul federal în vederea lansării „noului val" : la Balcaniada de scrimă de la Atena, din noiembrie 1976, lotul național al României a fost cel mai tînăr dintre competitoare, fără ca reprezentarea noastră să se situeze la o cotă scăzută. Ba, mai mult, văzînd cum tineri scrimeri, de 15—16 ani (ca de exemplu sabrerul Fl. Păunescu, floretista Adriana Băcioi, floretistul Fl. Nicolae) luptă pe planșe cu dîrzenie, dăruire și acuratețe tehnico-tactică, fără a se intimida de adversari, aș spune că am atins o cotă încurajatoare. Iată de ce biroul federal a tras concluzia că trebuie să persevereze cu hotărîre pe acest drum, pentru a roda tinerele talente în confruntări internaționale, chiar dacă uneori succesul nu va fi de partea noastră. Perspectiva — care înseamnă, în primul rînd, J. O. '80, dar și celelalte mari competiții internaționale ale anilor ce vin — ne obligă.

— Care sint criteriile acestei acțiuni de promovare ?

— Întinerirea loturilor reprezentative nu este un scop în sine. Necesitățile actuale ale scrimei mondiale au pus la ordinea zilei, în mod obiectiv, exigențe sporite de pregătire, cu un mare accent pe latura fizică. Iată de ce nu putem aduce aceste exigențe la nivelul subiectiv al dorinței fiecărui scrimer, chiar dacă pune în față bogata și vechea sa carte de vizită. Acum avem un lot olimpic în care două treimi le constituie tinerii trăgători sub 23 de ani. Scrimerii cu experiență, mai vîrstnici, păstrați în lotul lărgit, republican, de pildă, Ecaterina Stahl, Suzana Ardeleanu, Mihai Țiu și Nicolae Iorgu, ne vor ajuta — sperăm — să-i creștem pe performerii de miine, cu dragoste pentru disciplina noastră, cu altruism și răspundere pentru reprezentarea sportului românesc.

— Acest proces complex presupune, desigur, și depășirea din mers a unor greutăți...

— În afara subiectivismului unora dintre sportivi, a inerției unor antrenori, mai avem și unele dificultăți obiective. De pildă, majoritatea noilor chemați la loturile reprezentative sint elevi și studenți, mulți din provincie, așa încît, pe de o parte, pregătirea centralizată e dificil de organizat, iar pe de alta, la cluburi exigența e departe de necesități. Am reușit, totuși, ca în recent încheiata vacanță de iarnă să avem la București în pregătire peste 80 de tineri și foarte tineri scrimeri, speranțele noastre în această disciplină olimpică. Iar pentru impulsionarea pregătirii la cluburi, membrii biroului federal vor controla mai des și cu mai multă severitate acest proces, știut fiind faptul că sportivii nominalizați în loturile reprezentative trebuie să se afle în prim-planul pregătirii, ca volum, intensitate și disciplină a programului de viață. Iată de ce sperăm ca acumulările cantitative să se materializeze în saltul calitativ tocmai la momentul oportun. Care înseamnă Jocuri Olimpice și campionate mondiale !

Paul SLĂVESCU

Ancheta Sportul

ÎN FRUNTEA IERARHIEI SE POATE RĂMÎNE ASIGURÎND ȘI O REZERVĂ VALOROASĂ

Opinia secretarului F. R. Handbal, LUCIAN GRIGORESCU

— Tovarășe Grigorescu, handbalul — ne-a dovedit-o recent — luptă cu succes în fruntea ierarhiei mondiale de mulți ani, semn că asigură și un flux continuu de elemente valoroase. Care este concepția federației dv., în problema întineririi echipelor ?

— Eu cred că întinerirea nu ar constitui o problemă, dacă lucrurile ar merge cum trebuie, dacă fiecare unitate, fiecare tehnician și fiecare activist i-ar da atenția cuvenită și ar rezolva-o în consecință. Federația noastră are un sistem competițional pe categorii de vîrstă, începînd de la 13 ani, prin care urmărește să asigure unităților specializate la nivelul juniorilor (îndeosebi școlilor sportive) o activitate organizată pe trepte de vîrstă, corespunzătoare necesităților metodice ale instruirii la aceste vîrste. Dacă jucătorii ar fi selecționați cum trebuie, pregătiți cum trebuie și rulați în aceste competiții, la sfîrșitul junioratului majoritatea ar trebui să promoveze imediat în echipele de seniori. Iată de ce afirm că întinerirea nu ar trebui să fie o „problemă specială".

— Ați spus „nu ar trebui". Înseamnă că... ?

— Din păcate, problema întineririi există. De ce ? Fiindcă selecția și pregătirea copiilor nu se face corect. Dacă în pregătirea pentru viață copilul urmează școala generală, apoi liceul, apoi — eventual — intră la facultate, în sport nu e totdeauna așa. Pregătirea nu decurge astfel încît, la 18 ani, terminînd junioratul, sportivul să fie apt pentru performanța reclamată de campionatul național. Din diverse motive, mulți „absolvenți" ai junioratului nu sint buni pentru echipele de seniori, care au nevoie de ei. Și astfel întinerirea echipelor mari se blochează, din lipsa elementelor corespunzătoare.

— Și atunci ?

— Echipa de seniori acceptă pe tînăr fiindcă n-are încotro, dar îl ține pe banca rezervelor. Ea are sarcini de performanță și nu-l folosește, fiindcă respectivul tînăr nu are valoare. Antrenorul se chinuie cu „echipa de bază" etapă de etapă, să scoată un rezultat cît de cît și nu se ocupă de tinerii insuficient formați. De aceea tînărul crește în continuare greu, cu unele șanse să fie folosit tîrziu, cam după 2—3 ani de așteptare. Ceea ce...

— Deci două lucruri rele : jucătorii foști excepționali dar care nu mai fac față pregătirii și competiției sint menținuți peste puterile lor în echipă, fiindcă nu au înlocuitori pe măsură și tineri care intră tîrziu în prima garnitură, dacă intră... Acest fenomen se transmite de la secții la loturi ?

— Exact. Dar mai există și paradoxuri. Cei din lotul de tineret de pildă, pe care-i pregătim pentru mondialele din aprilie, din Suedia, nu prea sint folosiți la cluburi, în timp ce la lot joacă în partide internaționale ! Cu excepția a trei jucători din Divizia B, ceilalți nu joacă în campionat, sint niște rezerve prin echipele lor de club. Pentru că antrenorii nu au curaj, nu știu să riște...

— Deci federația îi prețuiește mai mult decît propriile echipe ?

— La echipă sint defecțiuni în organizarea pregătirii pe etape de vîrstă, cum spuneam, în timp ce federația e obligată să-i includă în lot și să-i pregătească pentru o anumită competiție internațională care impune riguros limita de vîrstă. Federației nu-i face nimeni rabat.

— Deci federația gospodărește cu grijă efectivele de tineri și, respectiv, calendarul, iar competițiile internaționale sint folosite în creșterea candidaților la titlurile supreme...

— Avem o evidență exactă, știm unde se află în orice moment cei născuți în 1956, de exemplu, dar ce nu scrie în listele noastre este nivelul de pregătire pe care l-a asigurat cutărui tînăr clubul lui într-un anumit moment.

— Aveți antrenori profilați pe categorii de vîrstă ?

— Ar trebui. Dar goana după rezultate a secțiilor face ca și la juniori să se lucreze cu mijloace și metode specifice seniorilor, ceea ce strică cel mai adesea. De aceea am și renunțat la divizia de juniori, în care rezultatul de duminică anula procesul firesc de creștere a acestora, în condițiile în care unitatea este aceeași, dar grupa de sportivi se schimbă anual...

— Ce întreprindeți în această etapă în privința întineririi ?

— Hotărîrea conducerii CNEFS de a organiza pregătirea pe cicluri olimpice, de patru ani, dă antrenorilor o perspectivă clară și impune ca atare o planificare riguroasă a selecției și pregătirii în perspectivă. În ce ne privește, cerem antrenorilor să facă ce trebuie, nu ce cred ! Iată, am introdus și norme de control obligatorii la selecție și pregătire, deși ele trebuiau să fie impuse de antrenorii înșiși. Dar ei nu o fac nici la echipele mari (Steaua, Dinamo), al căror nivel a scăzut mult, tocmai pentru că pot bate celelalte echipe din campionat... cu o singură mînă. Să se știe : cine face o echipă — să zicem — la el în cartier, o face cum vrea el. Cine o face pe banii statului, trebuie să respecte interesele generale, fiindcă în competițiile mondiale și olimpice handbalul românesc trebuie să se bată în prima linie, cu echipe mari, care au progresat enorm. Și în fruntea ierarhiei te poți menține numai dacă manifești, între altele, o preocupare continuă pentru rezervele de tineri valoroși. Altfel...

Mircea COSTEA

CALENDAR BOGAT PENTRU XV-le ROMÂNIEI, DAR PENTRU EȘALONUL SECUND?

● VIITOARELE PARTIDE DIN C.E., CU SPANIA ȘI ITALIA ● VOR JUCA RUGBYȘTII NEO-ZEELANDEZI LA BUCUREȘTI ?

Incontestabil, odată cu lansarea campionatului european, calendarul echipei reprezentative de rugby s-a lărgit într-un mod îmbucurător. Dacă n-ar fi decît cele cinci partide oficiale din cadrul disputei anuale (printre ele și meciul cu una dintre cele mai puternice formații din lume: aceea a Franței) și tot ar fi un cîștig apreciabil. Ele sint, în plus, întregite de o suită de meciuri amicale-pregătitoare, ceea ce face ca XV-le „A" al țării să joace destul de mult. (E drept, nu întotdeauna adversarii sint, însă, pe măsură ...). Dacă asta este situația în privința echipei A, nu la fel de bine stau lucrurile dacă avem în vedere celelalte eșaloane, ale rugbyului național : formația B sau de tineret, cum i se mai spune, aceea de juniori sau școlari. Iată, de altfel, calendarul pe anul în curs, așa cum ne-a fost el înfățișat de factorii de răspundere din cadrul F.R.R.

Să începem, firește, cu prima selecționată, aceea de care sint legate, de obicei, cele mai îndrăznețe năzuințe și care constituie cel mai concludent criteriu de comparație cu rugbyul de mare clasă. Vom aminti, mai întîi, cele două partide oficiale din C.E., ediția 1976/77, cu **Spania,** 24 aprilie, la Barcelona și cu **Italia,** 1 mai, la București. Spre a se verifica gradul de pregătire al „XV"-lui tricolor, se anunță și o partidă amicală, în aprilie, la București, cu o formație britanică, numită **Bath,** un puternic club dintr-o localitate de lîngă Londra. Programul în continuare (sezonul competițional 1977/78), va fi definitivat abia la Congresul F.I.R.A., de la Casablanca, la finele lunii mai. Îi putem, totuși, informa pe cititorii noștri că viitoarea întîlnire cu XV-le **„Cocoșului galic"** va avea, probabil, loc la Biarritz, o celebră stațiune balneară, din sudul Franței, la 10 decembrie. Reprezentativa țării mai urmează să joace (amical) și în **U.R.S.S.** cu diferite formații din țări socialiste, în cadrul unui turneu. Și, în final, o informație (încă neconfirmată la ora cînd scriem aceste rînduri), care, în caz afirmativ, sintem siguri, va produce o mare bucurie tuturor iubitorilor de sport din țară. Dar, despre ce este vorba ? În cadrul turneului lor european, din această toamnă, **rugbyștii neo-zeelandezi („all blacks") și-au manifestat dorința de a susține două partide și în țara noastră.** În cazul perfectării turneului, vom reveni cu noi amănunte.

Formației „de perspectivă" nu-i este asigurat, în schimb, decît un **singur** turneu, în septembrie, în **Bulgaria,** la „Nisipurile de Aur". Cu totul insuficient, dacă avem în vedere că tocmai în rîndurile unei asemenea formații de tineret rugbyștii capătă experiența necesară pentru a face, cu succes, pasul spre echipa A.

Juniorii au cîteva acțiuni mai interesante, în primul rînd campionatul european '77 (în **Olanda, la Hilversum,** în aprilie), unde vor susține, în principiu, dacă totul va merge bine, trei partide : în sferturi, semifinală și finală. Juniorii au de apărat locul doi, obținut anul trecut la Albi, după XV-le Franței. Aceste partide din „țara lalelelor" vor fi precedate de un „amical", cu juniorii din **Portugalia** (București, martie) și urmate de meciurile din cadrul primei ediții a **„Cupei Prietenia"** (probabil, la **Constanța,** în iulie), cu participarea echipelor de juniori ale **U.R.S.S., Bulgariei, Cehoslovaciei, Poloniei, R.D. Germane** și, firește, **României.**

Prezentînd acest interesant program, pledăm pentru întregirea lui (în viitor) la nivelul echipei de tineret (mai ales). Altfel nu vom putea progresa suficient și pretențiile noastre de a ne întrece cu cei mai buni nu vor avea cu adevărat acoperire.

D. C.

PATINATORII DE VITEZĂ ÎN ÎNTRECERI

MIERCUREA CIUC, 18 (prin telefon). Campionatele naționale de patinaj viteză pentru juniorii de toate categoriile au continuat, pe pista din localitate, cu probele din ziua a doua a poliatlonului. Beneficiind de o gheață de o calitate mai bună decît în prima reuniune, vitezîștii au obținut rezultate mai mult decît mulțumitoare. Fiind de forțe sensibil egale participanții la probele juniorilor I au oferit întreceri viu disputate. Iată rezultatele înregistrate, la ora cînd efectuăm convorbirea telefonică.

JUNIORI I, **fete : 1 000 m** — 1. Agnes Rusz (S.C. M. Ciuc) 1:50,8, 2. Eva Szigeti (S.C.M. Ciuc) 1:54,7, 3. Magda Szöllossi (Tractorul Brașov) 2:01,6 ; **3 000 m** — 1. Agnes Rusz 6:02,8 2. Magda Szöllossi 6:41,5, 3. Eva Szigeti 6:43,0 ; **băieți : 1 500 m** — 1. Laszlo Lazăr (Tractorul Brașov) 2:37,3, 2. N. Jenei (Agronomia Cluj-Napoca) 2:39,0, 3. Marius Dobrescu (I.E.F.S.) 2:39,5 ; JUNIORI II, **fete : 1 000 m** — 1. Emeșe Rusz (Șc. sportivă M. Ciuc) 1:54,7, 2. Ildiko Hegeduș (C.S.M. Cluj-Napoca) 1:54,8, 3. Iudith Balint (Mureșul Tg. Mureș) 1:58,0 ; **3 000 m** — 1. Emeșe Rusz 6:19,3, 2. Ileana Tompoș (Șoimii Tușnad) 6:25,6, 3. Ildiko Hegeduș 6:30,6 ; **băieți : 1 500 m** — 1. D. Jenei (Agronomia Cluj-Napoca) 2:33,2, 2. Atila Varga (Tractorul Brașov) 2:34,0, 3. Atila Bakoș (Mureșul Tg. Mureș) 2:38,4.

După terminarea întrecerilor rezervate juniorilor, intră în concurs participanții la competiția dotată cu trofeul „Cupa F.R.P.", deschisă copiilor de toate categoriile

Valeriu PAȘCANU, coresp.

ACCESUL LA PATINOARUL „23 AUGUST"

În această săptămînă, patinoarul „23 August" va fi pus la dispoziția publicului astfel : joi și simbătă între orele 17 și 19, duminică între orele 10 și 12, 17 și 19.

VITEZIȘTI ROMÂNI — LA BUDAPESTA

Un grup de patinatori seniori compus din **Liana Cardaș, Magdolna Buzaș, Andrei Erdely** și **Victor Sotirescu,** a părăsit Capitala cu destinația Budapesta. Cei patru viteziști vor lua parte la un concurs internațional programat în zilele de 19 și 20 ianuarie. Sportivii noștri sint conduși de antrenorul Mihai Timiș.

JOCURI INTERESANTE ÎN SERIA SECUNDĂ A DIVIZIEI DE HOCHEI

PLOIEȘTI, 18 (prin telefon). — Pe patinoarul artificial din localitate au continuat jocurile etapei a II-a din cadrul turului IV al grupei secunde a Diviziei naționale de hochei. Runda a fost marcată de partide foarte animate. Derbyul primelor două clasate s-a terminat nedecis.

Tîrnava Odorhei — Agronomia Cluj-Napoca 7—1 (4—0, 1—2, 2—2). Hocheiștii din Odorhei au reușit să se impună în prima repriză. Revenirea studenților a fost tardivă. Cel mai eficace jucător al învingătorilor a fost **Peter** (trei goluri).

Avîntul Gheorghieni — Liceul nr. 1 Miercurea Ciuc 10—1 (3—0, 4—1, 3—0). Meci la discreția formației Avîntul, care a dominat în permanență. Suket (3 goluri), Barabas și Laszlo (cu cîte 2) au fost cei mai buni de la Gheorghieni.

Sportul studențesc A.S.E. — Unirea Sf. Gheorghe 4—4 (0—2, 2—0, 2—2). Derbyul a prilejuit o întîlnire aprigă, interesantă, cu o evoluție pasionantă a scorului, dar — din păcate — presărată cu foarte multe durități. Unirea a egalat in extremis. Au marcat : **Bișu** (2), **M. Vlad** și **Fl. Sgincă** pentru studenți, respectiv **Tudor, Kemenessi, Tanko** și **Csedő.**

În clasament : **Unirea 24 p, A.S.E. 21 p, Tîrnava 18 p, Avîntul 14 p, Agronomia 13 p, Liceul nr. 1 10 p. (Ion CORNEA** — coresp.)

CAMPIONATUL DE PATINAJ ARTISTIC [COPII]

Campionatul republican de patinaj artistic și concursul republican rezervat copiilor, disputate timp de trei zile la Miercurea Ciuc, au relevat că viitorul acestei discipline poate fi privit cu mai mult optimism. Afirmația ne-o bazăm pe numărul de concurenți relativ mare și pe talentul micuților competitori, care și-au disputat cu multă grație, dar și cu dîrzenie, meritul de a urca treptele podiumului de premiere.

La libere, ca și la programul scurt, copiii și juniorii au primit note superioare celor de la figurile de școală. Cu toții și-au desfășurat programele cu mai puțin trac, cucerind aplauze din partea publicului pentru frumoasa lor comportare. O mențiune specială merită sportivii din Cluj-Napoca, Galați și Miercurea Ciuc. Așa, de pildă, la copii II băieți, Viorel Chirilă, de la Șc. sp. Galați, a ocupat primul loc la sărituri și la piruete, întrecîndu-l, fără drept de apel, pe colegul său din București, Cristian Doru. O foarte frumoasă impresie au lăsat Karin Schmidt de la C.S.M. Cluj-Napoca (locul II în toate probele, ca și în clasamentul final la categoria copii II fete — din 18 concurente). Maria Grusz și Csilla Sandor de la Șc. sp. M. Ciuc.

O frumoasă carieră sportivă întrezărim tînărului Marius Negrea (Tractorul Bv.), primul clasat la categoria copii I. Marius, are 12 ani, este bine proporționat și dispune de un repertoriu tehnic bogat, bine pus la punct. El patinează în viteză, are sărituri înalte, majoritatea cu cîte două rotații, posedă un bun simț muzical, iar pașii de legătură sint o copie fidelă a celor cu care profesorul său, R. Turușanco a încîntat spectatorii, cu decenii în urmă. Iată un talent, căruia va trebui să i se acorde toată atenția.

Marius Negrea *(Tractorul Brașov), autentică speranță a patinajului românesc*

Unii dintre juniori, băieți și fete, au fost și ei la înălțime. Adrian Vasile (I.E.F.S. Buc.) a avut un program de libere bine pus la punct. Tot ce a încercat i-a mers. Bogdan Kruti (Tractorul Bv.), despre care avem, de asemenea, cuvinte bune, traversează în momentul de față o perioadă ceva mai dificilă. În ultimul an el a crescut 10 cm în înălțime (1,64—1,74 m). Această transformare reclamă, desigur, o restructurare a procesului de pregătire și, deci, a întregii sale evoluții. Tiberiu Suciu a mers în nota-i caracteristică, adică bine, dar fără să prezinte nimic nou. Patru ore de antrenament săptămînal, atîtea cîte face în prezent, sint însă total insuficiente pentru un sportiv de performanță. Numai din talent nu se poate progresa. O bună evoluție au mai avut Florin Gafencu (I.E.F.S. Buc.) și Dan Tăutu (C.S.Ș. Buc.), ca și Viorica Nicu (C.S.Ș. Buc.), Mariana Chițu, Elena Ghiban și Manuela Băditoiu (Tractorul Bv.). Cu toții însă continuă să prezinte deficiențe la programul de școală, la care vor trebui să muncească mai mult. Sportivii din Galați, cel puțin, la programul de școală, s-au prezentat nepermis de slab, iar faptul a determinat ca în clasamentele generale acești patinatori să ocupe locuri modeste, în ciuda faptului că la libere s-au clasat satisfăcător.

Arbitrajul a funcționat în general bine și menționăm faptul, întrucît de data aceasta ca arbitri principali au fost numiți doi tineri : Liliana Georgescu (pentru juniori) și Dan Săveanu (la concursul copiilor), ambii secondați de arbitrii internaționali Irina Minculescu și Vera Kurceag. La încheierea competiției, Irina Minculescu s-a arătat foarte mulțumită de modul în care au reușit să arbitreze cei doi colegi mai tineri.

Gheorghe ȘTEFĂNESCU

DIVIZIONARELE A PREGĂTESC NOUL SEZON

POLITEHNICA IAȘI CU GÎNDUL LA O... REVANȘĂ ÎN PRIMĂVARĂ

În holul hotelului Central din Piatra Neamț, poți întîlni „18 treninguri" bleumarin-alb ale Politehnicii Iași. Mai poți da peste cinci haltere și patru mingi medicinale, ascunse sub o scară. Și-ți dai seama lesne că a 15-a echipă din clasamentul Diviziei noastre A, pregătind returul, s-a stabilit aici, unde pantele munților Pietricica și Cozla, dîndu-și întîlnire, alcătuiesc o vale călduță, protectoare, adăpost împotriva asprimilor iernii.

Față-n față, la un moment dat, cu antrenorul **Ilie Oană.** Din oarecarea experiență a reporterului și din marea experiență a reputatului antrenor, se naște un soi de jenă atunci cînd trebuie să atacăm relatarea activității de aici din Piatra Neamț. Ilie Oană caută făgașul propice: **„Ar fi aproape inutil ca eu să spun și dumneata să scrii că se lucrează cu spor, mai bine și mai mult ca niciodată. Placa aceasta s-a pus adesea, dar cîștigurile teoretice nu s-au convertit niciodată, și fotbalul nostru a rămas mediocru. Ceea ce trebuie semnalat acum este modificarea profilului pregătirilor în raport cu indicațiile federației. Facem un lucru nou, căutînd mijloacele adecvate pentru dezvoltarea forței. Aici există într-adevăr un avans de 30—40 la sută față de solicitările cu care eram obișnuiți. Eu cred că această modernizare a capitolului pregătire fizică declanșată de F.R.F. va avea efecte încurajatoare, pe plan național. Am un argument: și Politehnica Iași, și Steaua, două echipe cu stiluri și posibilități diferite, cu individualități neasemănătoare, au înregistrat deopotrivă progrese calitative și salturi în clasament în partea a doua a turului, după ce federația a pus piciorul în prag, impunînd o intensificare a antrenamentelor. În rest, trăim și paradoxul respectării recomandației, aplaudate, de a introduce lucrul cu mingea, repede, după trei-patru ședințe, eveniment care altădată ar fi declanșat „la centru", dezaprobări și chiar sancțiuni".**

Stăruie o nedumerire pe care am vrea să o risipească înșiși componenții echipei. Cum a fost posibilă o clasare atît de modestă din partea unei formații cu pretenții, nu o dată remarcată și care după 17 etape a primit tot atîtea goluri cît prima clasată, marcînd în același timp mai multe decît locul cinci, de pildă? Înmînăm, pentru aceasta, fiecărui jucător cîte un bilețel, cu două întrebări: cauzele clasării slabe și locul preconizat în final? Îl vrem înapoi anonim și cît mai concis. Iată, global, rezultatele acestui sondaj. La întrebarea întîi: de 11 ori — pregătire precompetițională necorespunzătoare; de patru ori — arbitraje defavorizante; tot de patru ori — atmosferă neprielnică în sînul echipei; cîte o dată slăbiciuni în linia de atac, insuficientă pregătire fizică, superficialitate în pregătire a jucătorilor, nerespectarea sarcinilor de joc, greșeli individuale. Iar la întrebarea a doua, pronosticuri pe o gamă largă, nu mai sus de locul șase, dar nici mai jos de locul 13. Și, o dată deconspirat trecutul și prospectat viitorul, să însoțim echipa la un antrenament de după-amiază (dimineață se alergaseră 6 000 m, după care se disputase o „miuță" cu temă).

Sala de sport a Școlii generale nr. 3. Sală îngrijită, spațioasă, bine luminată. Comandă antrenamentul „secundul" **Leonid Antohi.** Răspund la apel: **Naste, Costaș, Bucu, Sofian, Mureșan, Ciocîrlan, Micloș, Anton, Ciobabanu, Toacă, Ursu, Romilă, Simionaș, D. Ionescu, Costea** și juniorul **Florean,** promovat în lot. Absenți: **Banu** și **Simionov,** plecați să-și satisfacă stagiul militar, **Trandafilon** și **Șerbănică,** învoiți o zi pentru a-și susține examenul la facultate. **Dănilă** este la lotul național, iar **Cernescu** la cel de juniori. Pentru început, încălzirea firească, cu zvîcniri în alergare și gimnastică alertă. Apoi cei 16 se grupează pe patru ateliere. Primul grup execută alergări pe lățimea sălii, al doilea — rostogoliri cu mingea medicinală, al treilea — sărituri peste două bănci paralele, al patrulea — „echerul" la spaliere. Repetări în ritm rapid, timp de 20 de secunde, întrerupte de reveniri de cîte 40 de secunde. Apoi atelierele se schimbă între ele. Fiecare va executa zece cicluri, adică 40 de asemenea ateliere. Dr. **Ion Apostol** face sondaje de puls care, cu o medie de 160 bătăi, trădează intensitatea maximă a antrenamentului. Dealtfel, între medicul Apostol și echipă s-a stabilit un „război" pașnic, declanșat de cîntarul pe care băieții au aterizat în prima zi de după vacanță și rezultatul a fost... înfricoșător pentru medic. Un singur jucător (Mureșan) avea greutatea ideală! Sfîrșitul „războiului" preconizat de medicul Apostol: regim alimentar adecvat...

După o oră și un sfert, antrenamentul se încheie, cu răsuflarea gîtuită de efort și tricourile leoarcă.

În drum spre hotel, L. Antohi, căruia îi citisem răspunsurile la ancheta noastră ad-hoc, spune: **„Facem totul împovărați de trecut și în numele viitorului preconizat de băieți, acel loc 6—13 la care visează ei conștient".**

Ion CUPEN

Jucătorii Politehnicii Iași la unul din antrenamentele de pregătire fizică generală.

FOTBAL

Antrenamentele lotului reprezentativ

START ÎN ETAPA A DOUA — TIMIȘOARA

În cursul zilei de astăzi, lotul A de fotbal începe a doua etapă a pregătirilor, deplasîndu-se la Timișoara.

Mîine, la orele 15,30, „tricolorii" vor întîlni echipa divizionară B C.F.R. din localitate, pe terenul acesteia. După acest joc, fotbaliștii selecționabili vor rămîne la Timișoara, continuîndu-și pregătirile cu intensitate.

Duminică, la orele 11, ei vor susține un al doilea joc de pregătire la Oradea, în compania divizionarei A F.C. Bihor. Apoi, antrenamentele vor continua la Timișoara, în sală și în aer liber.

La 26 ianuarie, lotul național A va susține un al treilea joc, la Reșița, avînd ca partener divizionara A F.C.M. Reșița. Revenirea în Capitală este prevăzută pentru 27 ianuarie.

În cursul zilei de 29 ianuarie, selecționabilii vor susține, la București, un al patrulea joc, în compania unei divizionare B nefixată încă.

Antrenamentele din „etapa timișoreană" vor fi conduse de Ștefan Covaci și Constantin Cernăianu. Așa cum fusese prevăzut, Octavian Popescu a activat în cadrul lotului la Poiana Brașov, pentru a pune de acord mijloacele de lucru din cadrul echipei de tineret, al cărei antrenor permanent este, cu cele ale lotului A, în vederea unei necesare armonizări.

PREGĂTIRI... PREGĂTIRI... PREGĂTIRI...

C.F.R. CLUJ-NAPOCA SPERĂ... Firește nu de a mai candida la revenirea pe prima scenă a fotbalului, ci de a rămîne în divizia secundă, de a-și reface moralul zdruncinat și cartea de vizită, neonorată în prima parte a campionatului. Lotul feroviar a luat drumul pregătirilor după o ședință de analiză, soldată cu o serie de măsuri aspre, dar absolut necesare: **excluderea din viața sportivă a celor doi portari, Moldovan** și **Budușan — pentru grave abateri de la viața sportivă și conduita cetățenească;** scoaterea din lot, pe termen nelimitat a jucătorilor **Gostilean** și **Coca;** sancțiuni administrative împotriva altor fotbaliști; aducerea la „cîrma echipei" a altui antrenor **— Laurențiu Munteanu;** împrospătarea lotului cu juniori din propria pepinieră etc.

În prezent, **C.F.R. Cluj-Napoca** se antrenează în localitate cu asiduitate, într-un cu totul alt climat de muncă, urmînd ca, între 1—14 februarie, lotul feroviar să parcurgă o altă etapă de pregătire, în stațiunea **Geoagiu-Băi.** Pentru perioada de omogenizare și verificare a echipei au fost perfectate zece partide cu divizionare B și C.

ȘI LA CHIMICA TÎRNĂVENI, PROMOVĂRI DE JUNIORI. De mai bine de o săptămînă, divizionara B Chimica, sub conducerea antrenorului **Ștefan Roman,** efectuează zilnic cîte două ședințe de antrenament. La ora actuală, fotbaliștii din Tîrnăveni parcurg perioada acumulărilor fizice în stațiunea Sovata. În lot au fost promovați următorii juniori: **Vitan, Artimie** și **Stoica,** din propriul centru. Paralel cu seniorii, și-a reluat pregătirile și formația de juniori, care țintește cîștigarea seriei a VIII-a a campionatului republican. **(I. DUCAN** — coresp.).

„CAVALERII FLUIERULUI" ARGEȘENI AU ÎNCEPUT... COMPETIȚIA. Desigur este vorba de declanșarea pregătirilor pentru ca, în sezonul care vine cei 147 de arbitri argeșeni să fie în măsură de a conduce competent jocurile la care vor fi delegați, în lumina noilor orientări și indicații emise de Colegiul central. Începutul a fost făcut cu analiza muncii desfășurată de colegiul județean (președinte **Florian Anuțescu).** Pregătirile se desfășoară de trei ori pe săptămînă — în săli și aer liber **(Ilie FEȚEANU** — coresp.).

MĂSURI DISCIPLINARE LA C.F.R. PAȘCANI. În urma analizei evoluției echipei ceferiste din Pașcani, în prima parte a campionatului, conducerea asociației sportive a decis: **numirea ca președinte al secției de fotbal a lui Emil Stumbea** (fostul fundaș al echipei) **și scoaterea din lot a portarului Ciorcilă** (pentru repetate abateri de la etica sportivă). Formația feroviară își desfășoară pregătirile în localitate, urmînd ca de mîine să se deplaseze la Vatra Dornei pentru un stagiu pregătitor de două săptămîni. Pentru luna februarie sînt prevăzute mai multe jocuri amicale cu echipe moldovene din toate cele trei eșaloane. Noutăți în lot: **Angheluș** (reîntors la echipă după satisfacerea stagiului militar), **Ciorcilă II** (promovat din campionatul județean), **Irimia, Apopei** și **Vicol** — juniori. **(C. ENEA** — coresp.).

DIALOG CU COTEC („POLI" TIMIȘOARA)

„VREAU SĂ DEVIN GOLGETERUL RETURULUI..."

Cu vreo doi ani în urmă, un jucător făcea senzație, înscriind 6 goluri într-o singură partidă din divizia secundă. Cotec, mijlocașul ofensiv al formației C.F.R. Timișoara, urca apoi rapid la „Poli" și cei mai mulți și-au zis, atunci, că această echipă și-a găsit „omul de gol". Cu 13 goluri în primul sezon la „Poli", Cotec anunța o carieră frumoasă. În ultima stagiune însă, blondul de 24 de ani a ajuns rezervă spre final, născind firești semne de întrebare.

— Care e cauza principală că ai ieșit din formația de bază?

— Cauza sînt eu! Sau, mai bine zis, ratările mele, care i-au exasperat pe antrenorii mei. În turul campionatului acesta n-am marcat decît patru goluri, ceea ce-i foarte puțin. Am fost și accidentat, am avut și neșansă, dacă amintesc numai cele patru bare din deplasare, am fost, cred eu, jucat și greșit...

— E vorba de postura de vîrf avansat care, spun cei mai mulți, nu te prea prinde?!

— Exact! Eu sînt un mijlocaș ofensiv, care șutez bine cînd vin lansat. Or, pe postul acesta am fost folosit prea puțin, dîndumi-se sarcina de vîrf avansat, în care eu nu prea sînt în apele mele.

— Ai și o explicație a neacomodării pe post de vîrf?

— Nu mă descurc pe spații mici. E vorba de stilul meu, aici. N-am zis că nu vreau să joc, am încercat, dar randamentul e cu mult sub ceea ce reușesc ca mijlocaș ofensiv. Pentru că, acolo, în față, nu am detența și lovitura de cap ale lui Dudu Georgescu.

— „Poli" nu prea are un vîrf...

— Așa este, nu are! Nu-i, însă, singura echipă. Cred că este o criză generală în privința „vîrfurilor".

— Și, atunci, cum crezi că poate rezolva „Poli" problema golului?

— Pînă găsim un vîrf adevărat, echipa noastră trebuie să rezolve problema golului prin... mijlocași și prin dăruirea superioară a tuturor celor 11. „Caruselul" mijlocașilor poate desface apărările adverse și crea culoare de șut pentru cei din linia a doua și pentru pătrunderea tehnicienilor.

— Cum îl vezi pe... Cotec în primăvara aceasta?...

— Am plecat la Pălținiș, cu lotul lui „Poli", hotărît să-mi „încarc bateriile" pentru ambele sezoane ale lui '77. Vreau, în sfîrșit, să zic și eu, și alții, că nu mai ratez atîta. Și, dacă voi înscrie cel puțin atîtea goluri ca în Divizia B, poate își vor îndrepta ochii și spre mine antrenorii loturilor reprezentative. N-am jucat decît în selecționata Diviziei B, asta atunci cînd... marcam aproape meci de meci. Vreau să fiu golgeterul returului campionatului!

Îl întrebasem pe antrenorul C. Rădulescu ce crede despre viitorul lui Cotec. *„Cred că l-am folosit greșit ca vîrf,* a răspuns C. Rădulescu. *Șutează foarte bine din linia a doua. Vă dați seama ce concurență va fi pentru posturile de mijlocași?!... Dembrovschi, Lața, Cotec, Roșca, fiecare cu argumentele lui... Vor juca cei mai buni!*

Mircea M. IONESCU

Iată-i pe jucătorii divizionarei B F.C. Șoimii Sibiu în timpul unui antrenament efectuat în aceste zile. Ei au pornit într-o alergare susținută pe aleile parcului „Sub arini" din Sibiu.

Foto: V. CÎRDEI — Sibiu

PE TEME ACTUALE

SELECȚIE TEMEINICĂ, ÎN ȘCOLI!

O consfătuire a unor tehnicieni ai fotbalului nostru, cum a fost cea desfășurată recent la Snagov, rămîne instructivă din toate punctele de vedere. Afli multe lucruri interesante de la catedră, unde predau tehnicieni de frunte ai fotbalului românesc, dar și din sală, din mijlocul antrenorilor cu ani de practică îndelungată și reprezentînd aproape toate zonele fotbalistice ale țării. Cînd a venit, de pildă, vorba de numărul jucătorilor (circa 100 000) legitimați la F.R. Fotbal, foarte mulți dintre ei, cunoscînd bine realitatea de pe teren, comentau în felul acesta: **„Situația nu este alarmantă atît sub raport de cantitate, cît prin acela al calității, prin sărăcia elementelor talentate, de perspectivă, la nivelul juniorilor și copiilor"... „Fenomenul, apreciau alții, se înregistrează de o bună bucată de vreme, lipsind selecționatele de juniori — U.E.F.A. și de perspectivă — de elemente dotate, necesare obținerii performanței la respectivul nivel, punînd, de asemenea, reale probleme divizionarelor B, obligate, prin regulament, să includă în „11"-le lor fie și numai un singur jucător junior".**

Iată, așadar, unde s-a ajuns după mai bine de 10 ani de existență a centrelor de juniori și copii care ființează pe lîngă un însemnat număr de cluburi specializate sau din cele cu secții de fotbal.

S-a ajuns la această neplăcută situație nu pentru că nivelul profesional al tehnicienilor ar lăsa de dorit, ci din cauza greșitelor căi de selecție.

În timpul consfătuirii de la Snagov, antrenori cu experiență au sugerat ce anume trebuie întreprins pentru remedierea situației. A întrunit unanimitate părerea că ȘCOALA ESTE PRINCIPALUL FURNIZOR DE FOARTE TINERE CADRE PENTRU CENTRELE DE JUNIORI ȘI COPII, PENTRU CLUBURILE ȘI ASOCIAȚIILE SPORTIVE CU SECȚII DE FOTBAL. Stă în posibilitatea unităților respective de a organiza, periodic — firește, în colaborare cu catedrele de educație fizică de pe întreg teritoriul — campionate școlare la toate etapele, de la meciuri inter-clase și pînă la finala pe țară. Într-un cadru organizatoric plăcut, stimulați de prezența pe margine a profesorilor și antrenorilor, fotbaliștii școlari ar da friu liber entuziasmului și talentului lor. Acțiunea, de masă, și-ar atinge scopul propus: **din zecile de mii de elevi, angrenați în întreceri de la fragedă vîrstă, numeroase reale talente ar lua drumul centrelor de juniori și copii, reprezentate, la ora adevăratei selecții, de antrenorii interesați.** (Asemenea meciuri inter-școlare au mai fost, este drept, inițiate în trecut, însă, organizate ad-hoc și lipsite de asistența tehnică necesară, nu s-au soldat cu efectul dorit).

Înviorarea activității sportului cu balonul rotund din întreaga rețea școlară a învățămîntului elementar și mediu ar avea influențe pozitive asupra mișcării fotbalistice în general. Ce n-ar cuprinde, cu prilejul selecțiilor, centrele marilor cluburi, cele ale divizionarelor A și B, ar rămîne pentru celelalte unități din eșalonele inferioare, care astfel, la rîndul lor, ar putea crește și ele jucători trecuți deja printr-un prim și serios filtru. Desigur, la aceste nivele, la echipele județene și de Divizia C, în primul rînd la formațiile lor de juniori și copii, se pune acut problema conducerii tehnice, a tehnicianului care să se îngrijească atît de selecție, cît și de pregătirea corespunzătoare a celor aleși. Cum a reieșit dintr-un articol anterior, publicat la rubrica noastră, în momentul de față fotbalul nostru duce lipsa unor asemenea cadre. F.R.F. va trebui să urgenteze rezolvarea spinoasei probleme (ca și pe aceea a miniterenurilor, în general a cîmpurilor de joc, prin resurse locale, cum s-a spus și la Consfătuirea de la Snagov), căutînd pe viitorii tehnicieni printre jucătorii retrași de curînd din activitatea de performanță.

Gheorghe NICOLAESCU

LOTO — PRONOSPORT INFORMEAZĂ

LA 23 IANUARIE 1977 — tragere excepțională

se atribuie cîștiguri în AUTOTURISME „DACIA 1300", „ȘKODA S 100" BANI, EXCURSII ÎN U.R.S.S., R.D. GERMANĂ, GRECIA, PARIS - Valea Loirei ȘI TURUL ROMÂNIEI

CÎȘTIGURILE CONCURSULUI PRONOSPORT DIN 16 IANUARIE 1977

Categoria 1 (12 rezultate): 5 variante 10% a 23.695 lei;
Categoria 2 (11 rezultate): 110 variante 10% a 1.253 lei;
Categoria 3 (10 rezultate): 1[illegible].85 variante a 1.086 lei.

EXCURSII, ODIHNĂ, CURĂ BALNEARĂ

Nu este necesar să așteptați vara pentru petrecerea concediului dv.! OFICIILE DE TURISM și ÎNTREPRINDEREA DE TURISM, HOTELURI ȘI RESTAURANTE BUCUREȘTI vă pun la dispoziție și în această perioadă un nou program de acțiuni turistice în cele mai pitorești zone din țară.

EXCURSII. Valea Prahovei, Valea Oltului, Maramureș, Semenic, Nordul Moldovei sînt numai cîteva din locurile de atracție turistică unde se organizează excursii cu autocarul sau trenul, pe durate diferite.

ODIHNĂ. O.J.T.-urile și I.T.H.R. București dispun de locuri pentru odihnă în stațiunile montane și de sporturi de iarnă. Sinaia, Predeal, Poiana Brașov, Bușteni, cu cazare în hoteluri și vile.

CURĂ BALNEARĂ cu cazarea în hotelurile cu bază de tratament „Sovata" și „Aluniș" din Sovata, „Roman", „Hercules" și „Cerna" din Herculane, „Tușnad" și „Ciucaș" din Tușnad și „Parc" din Buziaș, la tarife reduse cu 40—50%.

Pentru această perioadă unitățile amintite dispun de locuri pentru cură balneară la tarife reduse și în stațiunile Felix, Herculane, Căciulata, Covasna, Vatra Dornei, Slănic Moldova și Singeorz.

Posesorii biletelor beneficiază de o reducere de 50% la tariful de transport pe C.F.R.

PUBLITURISM

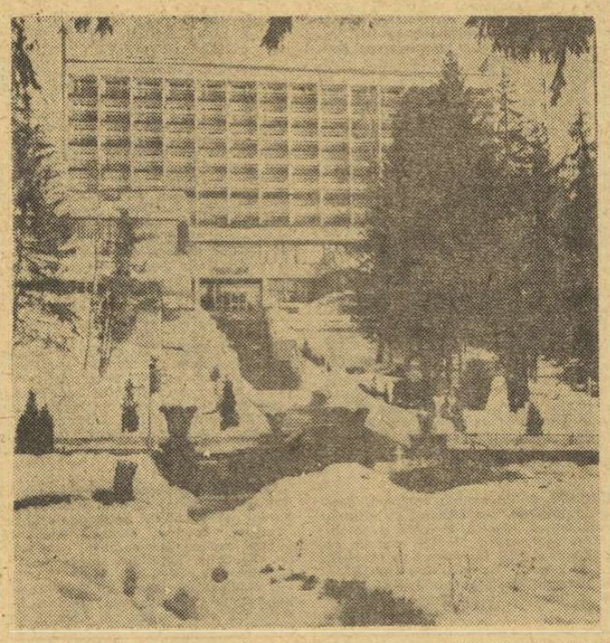

(Urmare din pag. 1)

ACȚIUNI TURISTICE ÎN ZONELE MONTANE

cut... Mulți dintre interlocutorii noștri din zilele următoare aveau să ne mărturisească însă că le-ar fi plăcut să viziteze împrejurimile, dar nimeni nu a organizat excursii sau drumeții. De pildă, doi tineri bucureșteni, muncitori la I.O.R., **Marian Moise** și **Marin Cîrjan,** pe care i-am întîlnit lîngă mesele de ping-pong de la club, a doua zi după-amiază, cînd atît pîrtia de schi și sănițe cît și patinoarul natural se înmuiaseră din cauza ploii, ne spuneau: **„am mers împreună, după informațiile primite de la diverse persoane, pînă la cabana Susai și de acolo la Clăbucet-plecare, dar am fi vrut să mergem și pe alte trasee, dacă s-ar fi organizat astfel de acțiuni sau dacă am fi găsit hărți cu toate traseele"** (am căutat și noi aceste prețioase îndrumare pentru turiști, și am găsit la agenția din apropierea gării; dar nu ar fi fost rău dacă la oficiul central din oraș s-ar da și astfel de indicații utile). **„Singurele acțiuni de drumeție** — ne precizează șeful cabanei Clăbucet-sosire, Mihai Oprea **— sînt în această perioadă cele organizate din inițiativa turiștilor. Factorii răspunzători ar trebui să acorde mai multă atenție acestor activități, să le popularizeze prin ghizii lor, la cantine, cabane, vile, la colțurile de afișaj. De asemenea, găsesc că este nevoie de mai multă propagandă în întreprinderi și instituții pentru ca grupurile care vin la odihnă să cunoască rigorile muntelui în sezonul de iarnă. Am avut multe prilejuri să constat că vizitatorii nu știu cum să se îmbrace pentru munte și mai ales cum să se comporte în drumeții. Toate aceste cunoștințe strict necesare, precum și asigurarea unei activități de agrement cît mai variate (seri de cabană, concursuri sportive, drumeții etc.) ar constitui un imbold pentru turiști, care ar poposi mai des în stațiunile montane".** Despre lipsa unei educații turistice și unele accidente ne-a vorbit și asistenta medicală **Andreea Marinescu.** Și șefa noului hotel turistic de pe Cioplea, **Carmen Smărăndoiu,** aprecia că agrementul nu se află la înălțime, că drumețiile sînt lăsate pe seama turiștilor înșiși, argumentînd că **„plăcerea de a vizita, de a drumeți este mai degrabă individuală".**

Din discuțiile cu instructorul sportiv **D. Neckel** a reieșit faptul că, mai înainte, pentru fiecare serie de turiști veniți (timp de 12 zile) la odihnă se organizau — în afara unor seri și medalioane literare, a unor expuneri, seri de poezie, vizionări de spectacole, seri de cabană etc — numeroase acțiuni cu caracter sportiv, între care concursuri de șah și tenis de masă cu participarea oaspeților stațiunii și a localnicilor, prezentarea unor filme turistice, ca mijloc propagandistic, drumeții pe șase trasee (după ce mai întîi amatorii de mișcare în aer liber participau la o expunere privind istoricul și monumentele Predealului, traseele pe care urmează să se facă drumețiile, echipamentul adecvat acestor acțiuni...) etc. Ne-a asigurat că după 20 ianuarie, cînd numărul turiștilor va fi mai mare, asemenea activități vor deveni frecvente.

LA ACEEAȘI COTE...

...La Bușteni, încheierea vacanței a redus simțitor numărul oaspeților stațiunii. Și, totuși, preocuparea pentru organizarea unor vizite (la Grădina Zoologică, la Muzeul Cezar Petrescu sau la telecabina Bușteni-Babele, care urmează să fie dată în funcțiune), excursii în afara localității și chiar a județului (cu autocarul și, apoi, pe jos), drumeții în împrejurimi (la Poiana Izvoarelor, la Gura Diham, la Urlătoare, la Babele etc.) nu a scăzut. Organizarea acestor acțiuni se face, după cum ne relata directorul Agenției de turism, **Nicolae Spirescu,** prin afișarea lor în cantine, prin discuțiile pe care agenții turistici, ghizii le au cu Zamora (aparținînd Casei de cultură) a fost dotat cu unele materiale pentru desfășurarea activității recreative, iar la complexul Caraiman (responsabil **Elena Onciulescu)** care oferă condiții bune de cazare și masă, se vede și grija pentru asigurarea condițiilor de recreare...

...Sinaia a avut în această perioadă oaspeți mai numeroși, între care grupuri de turiști din Olanda, Belgia, R.F. Germania. Pîrtiile mai bune decît în alte părți, existența unei școli de schi (la care activează ca instructori **Liliana Becea, Doru Fandrea, Dan Frîncu, Mihai Tănăsescu, Radu Stan, Dan Miloș),** școala de înot (monitor prof. **Eugen Hempel),** precum și calitatea superioară a materialelor și echipamentului oferit de Centrul de închiriat al I.A.P.I.T. determină această afluență și aprecierile vizitatorilor. Agentul de turism al firmei olandeze Interland, **Margaret Vervoort,** din Schiedam, ne spunea că grupul pe care l-a însoțit s-a simțit foarte bine pe tot parcursul celor două săptămîni petrecute pe Valea Prahovei.

„Diversificarea activităților recreative, îndeosebi a celor cu caracter sportiv prin organizarea în curînd a unei noi școli de schi pentru turiștii români, la Poiana Stinii (unde va fi montat un babyschilift), amenajarea unor patinoare, programarea în continuare a unor competiții republicane sau locale la care să poată asista oaspeții noștri — ne informa tov. **Dragoș Ion Dogaru,** director adjunct al O.J.T. Prahova — **se află în atenția noastră și credem că va stimula și mai mult activitatea turistică".**

Din raidul pe care l-am întreprins pe Valea Prahovei, în stațiunile de iarnă, rezultă că activitatea turistică, sportivă, recreativă se află în atenția factorilor cărora le revin atribuții în asigurarea condițiilor și a cadrului pentru petrecerea de către oaspeții stațiunilor a unor vacanțe cît mai frumoase și mai utile sănătății. Firește, după cum am putut constata, se manifestă și unele discontinuități, lesne de eliminat de către cei vizați, în crearea unei ambianțe cît mai atrăgătoare pentru toți cei ce îndrăgesc și caută muntele în sezonul rece. Iar activitățile sportive formează criteriul esențial al opțiunii lor pentru petrecerea timpului liber în zonele montane...

SPORTUL ÎN LUME

PESTE 5000 DE SPORTIVI DIN 70 DE ȚĂRI AȘTEPTAȚI LA „UNIVERSIADA'77"

Corespondență din Sofia

Nu încape îndoială că una dintre cele mai mari competiții sportive ale anului 1977 va fi „Universiada", întrecere rezervată performerilor sportivi din rîndurile tineretului studios din lumea întreagă. **Ediția din acest an a „Universiadei" va avea loc între 17 și 28 august la Sofia** unde se fac, după cum este lesne de înțeles, încă de pe acum, intense pregătiri în vederea asigurării celor mai bune condiții de întrecere reprezentanților sportivi ai studenților.

În acest sens, recent, un reprezentant al Comitetului de organizare a declarat că **este așteptată participarea a peste 5000 de sportivi, oficiali și antrenori din 70 de țări ale lumii.** Gazdele au luat din timp măsuri pentru ca aceștia să fie bine primiți în capitala Bulgariei. De pildă, sportivii vor fi găzduiți în cetatea universitară „Hristo Botev" din vecinătatea Sofiei, în timp ce oficialii și ziariștii vor locui la hotelul „Seredika", aflat în imediata apropiere a Universității și în plin centrul orașului. Tot aici, la hotelul „Seredika" va funcționa și centrul de presă.

Acestor amănunte de ordin organizatoric li s-au adăugat unele cu caracter strict sportiv, așteptate, firește, cu mult interes. Astfel, s-a anunțat că **probele de atletism se vor desfășura pe stadionul „Vasil Levski" perfect amenajat, dotat cu instalații ultramoderne și cu piste de tartan.** Stadionul va putea primi în tribunele sale 75 000 de spectatori și organizatorii se așteaptă ca toate locurile să fie ocupate în timpul întrecerilor de atletism ale „Universiadei". **Meciurile de baschet ca și întrecerile în celelalte jocuri sportive vor avea loc în sala „Universiada"**, ale cărei tribune au o capacitate de 3 500 de locuri, și **în sala „Festival"**, unde la întreceri vor putea asista 2 500 de spectatori. Cîteva amănunte despre celelalte discipline sportive. **Turneul de tenis va avea loc pe terenurile clubului „Akademik", în timp ce sala de sport a acestui club va adăposti turneul de scrimă. Concursul de înot este programat în bazinele clubului „Levski"**, iar **probele de gimnastică în sala „Sofia".**

Interesant ni se pare faptul că doar cu puțin timp înainte de începerea „Universiadei", delegați ai țărilor participante vor fi invitați în capitala Bulgariei, la o reuniune în cadrul căreia se vor pune la punct ultimele detalii tehnice și se vor găsi — dacă va fi nevoie — cele mai adecvate soluții în vederea asigurării unei perfecte desfășurări a acestei mari și tinerești competiții.

O vie activitate desfășoară Comitetul de organizare și în ceea ce privește definitivarea listelor de participanți, deoarece la Sofia au început să sosească cererile de înscriere trimise de organizațiile studențești din diferite țări ale lumii. Vom semnala astfel faptul că **printre primele înscrieri s-au numărat foarte multe organizații studențești din statele africane** (Senegal, Ghana, Tunis), **precum și o numeroasă delegație a studenților sportivi din Japonia.** Dintre țările europene, o reprezentativă numeroasă va avea **Cehoslovacia** — 140 de sportivi, care însă nu au fost încă nominalizați. În schimb, **reprezentativa studențească a Poloniei este cunoscută în linii mari**, printre reprezentanții acestei țări numărîndu-se sportivi celebri, campioni mondiali și olimpici cum ar fi **Jacek Wszola** (săritură în înălțime), **Malinowski** (3000 m obst.), **Bielczyk** (suliță), **Dabrowski, Kozijowski** și **Godel** (scrimă). De asemenea, în echipa poloneză de volei vor evolua majoritatea componenților selecționatei țării, campioană olimpică.

TOMA HRISTOV

TURNEE DE ȘAH

MIHAI ȘUBĂ ȘI MIHAI GHINDĂ, LIDERI LA BANKI

SOFIA, 18 (Agerpres). — Cu o rundă înainte de terminarea turneului de la Banki (în apropiere de Sofia), liderii clasamentului sînt maeștrii români Mihai Șubă și Mihai Ghindă fiecare avînd cîte 8 puncte din 12 posibile. Pe locurile următoare : Kolarov (Bulgaria) — 7,5 puncte, Gerenski (Bulgaria) — 7 puncte, Ermenkov (Bulgaria) — 6,5 puncte (1), Szekely (Ungaria) — 6,5 puncte. În penultima rundă Ghindă a cîștigat la Sjuer (Turcia), iar Ermenkov l-a învins pe Gerenski. S-au încheiat remiză partidele : Kolarov — Șubă, Szekely — Pipkov și Babev — Radev.

FLORIN GHEORGHIU A DEBUTAT LA ORENSE...

MADRID, 18 (Agerpres). — A început cea de-a șasea ediție a turneului internațional masculin de șah de la Orense (Spania). În runda inaugurală, marele maestru român Florin Gheorghiu l-a învins în 45 de mutări pe maestrul spaniol Joaquin Bello. O singură partidă a mai fost decisă, Tiscall (S.U.A.) cîștigînd la Castro (Columbia).

...IAR MARGARETA MUREȘAN LA BELGRAD

BELGRAD, 18 (Agerpres). — În prima rundă a turneului internațional feminin de șah de la Belgrad, maestra română Margareta Mureșan a remizat cu Petrovici (Iugoslavia).

BILANȚUL POLO-ULUI MONDIAL ÎN ANUL 1976

Locul IV la J.O. de la Montreal — cea mai bună performanță a reprezentativei române ● Dintre echipele de pe continent, formația țării noastre a susținut cele mai multe partide

1976 — un sezon bogat, cuprinzînd numeroase competiții și în final turneul olimpic de la Montreal ; 37 reprezentative naționale susținînd, de-a lungul întregului an, 234 partide interțări în cadrul a 19 turnee de mai mică sau de mai mare amploare — iată numai cîteva elemente care vin să sprijine ideea că polo-ul cunoaște o largă dezvoltare, el fiind practicat, la această oră, pe cele 5 continente.

Ca la fiecare început de an am alcătuit tradiționalul clasament al celor mai bune echipe din lume, ierarhie stabilită prin procentajele realizate de fiecare din cele 37 de formații în meciurile interțări susținute în anul 1976. Ne face o deosebită plăcere să **subliniem că, excepțind turneul olimpic de la Montreal, „Cupa României"** (aflată la prima ediție) **s-a dovedit cel mai puternic turneu internațional organizat în 1976,** în bazinul din Cluj-Napoca fiind prezente 5 finaliste olimpice printre care și noua campioană.

În linii mari, clasamentul nostru corespunde cu ierarhia stabilită la Montreal, singurele modificări vizînd schimbul de locuri între echipele **Olandei** și **Italiei,** poziția mai bună a selecționatei Uniunii Sovietice (doar locul VIII la J.O.) și prezența pe locul VIII a națională spaniole, care nu a obținut calificarea pentru Montreal.

În fruntea clasamentului — actuala campioană olimpică, echipa **Ungariei,** care în tot sezonul nu a pierdut decît jocul de debut al anului 1976 (6—7 cu U.R.S.S., la Minsk) și a realizat două rezultate egale (7—7 cu Cuba, la Havana și 5—5 cu Iugoslavia, la Montreal). Pe locul secund se află formația **Olandei,** revelația acestui sezon, aflată în mare progres. Aceasta nu a pierdut decît 4 meciuri în tot anul: trei în fața Ungariei și unul — în mod surprinzător — în fața Spaniei, cu 0—3.

Reprezentativa **României,** după un start mai greoi a revenit pe parcurs în plutonul fruntaș, obținînd la Montreal un valoros loc IV, cel mai bun din istoria participărilor sale la Olimpiadă. „7"-le țării noastre este precedat în clasament de selecționatele **Italiei** și **U.R.S.S.** (actuala campioană a lumii) și aceasta pentru că polo-iștii români au susținut cu aproape 50 la sută mai multe meciuri decît sportivii italieni sau sovietici (și ca atare mai multe întîlniri cu formațiile de primă valoare), fapt care a influențat procentajul realizat. De altfel, cu excepția Cubei formația României a susținut cele mai multe partide în acest sezon (31) și dintre acestea, doar 9 pe teren propriu!

Mai slabe ca în anii precedenți sînt pozițiile ocupate de selecționatele Iugoslaviei și Cubei, formații care oricînd pot aspira la un loc pe podium.

Adrian VASILIU

1. UNGARIA (1)	29	26	2	1	180—103	54	93%
2. OLANDA (3)	24	15	5	4	119— 89	35	72%
3. ITALIA (2)	19	11	4	4	109— 66	26	68%
4. U.R.S.S. (8)	21	13	2	6	124— 85	28	66%
5. ROMÂNIA (4)	31	17	6	8	177—139	40	64%
6. IUGOSLAVIA (5)	24	12	6	6	154—112	30	62%
7. R. F. GERMANIA (6)	26	11	4	11	112— 93	26	50%
8. SPANIA (—)	15	7	1	7	64— 70	15	50%
9. CUBA (7)	34	12	5	17	201—204	29	42%
10. MEXIC (10)	18	4	5	9	70— 82	13	36%

În paranteză — locul ocupat la J.O. de la Montreal.

În imagine, un moment al frumoasei partide dintre reprezentativele României și Ungariei desfășurată în 1976, la Cluj-Napoca.

În indoor-ul de la Los Angeles

DWIGHT STONES DIN NOU ÎNVINS!

În ziua a doua a concursului internațional „Indoor" de la Los Angeles, atletul finlandez Antti Kalliomaki a cîștigat proba de săritură cu prăjina, cu performanța de 5,33 m, fiind urmat cu același rezultat de americanul Mike Tully. În proba de săritură în înălțime, americanul Rory Kotinek a reușit să-l întrecă pe recordmanul mondial Dwight Stones (S.U.A.), ambii atleți realizînd 2,18 m. Cu rezultate bune s-a încheiat proba de o milă, în care victoria a revenit lui Paul Cummings (S.U.A.) — 3:59,2, urmat de Wilson Waigwa (Kenya) — 3:59,7.

Alte rezultate : 50 yarzi plat — Steve Riddick (S.U.A.) — 5,3 ; 60 yarzi garduri — Dedy Cooper — 7,2 ; 500 yarzi — Edwin Moses — 56,2 ; 1000 m femei — Francie Larrieu — 2:42,0.

★

În cadrul concursului internațional de atletism care se desfășoară la Sydney (Australia), cunoscuta sprinteră poloneză Irena Szewinska a cîștigat proba de 400 m cu timpul de 53,4. Pe locul secund s-a clasat australiana Verna Burnard — 54,2. Proba masculină de 1000 m a revenit recordmanului neozeelandez John Walker, cronometrat cu 2:21,7, iar Denise Robertson (Australia) a terminat învingătoare în proba feminină de 100 m plat, cu timpul de 11,5.

PE GHEAȚĂ ȘI PE ZĂPADĂ

Celebrul slalomist suedez Ingemar Stenmark — *actualmente locul 2 în clasamentul „Cupei mondiale"*

BERNADETTE ZURBRIGGEN A CÎȘTIGAT COBORÎREA DE LA SCHRUNS

Proba de coborîre din cadrul concursului internațional de la Schruns (Austria), disputată pe o pîrtie în lungime de 2 215 m a revenit sportivei elveține Bernadette Zurbriggen, cronometrată cu timpul de 1:23,49. Pe locurile următoare s-au clasat Evi Mittermaier (R.F.G.) — 1:23,85, Marie Therese Nadig (Elveția) — 1:23,95, Brigitte Habersatter (Austria) — 1:24,24.

Favorita principală, austriaca Annemarie Proell-Moser, actuala lideră a Cupei mondiale, a fost nevoită să abondoneze în urma unei căzături în momentul cînd, potrivit cronometrelor, se afla printre fruntașe. Schioara austriacă a fost transportată cu elicopterul la spital, bănuindu-se o fractură.

ÎN „CUPA EUROPEI"

Proba masculină de coborîre, disputată în stațiunea elvețiană Villars, a fost dominată de schiorii elvețieni, clasați pe primele trei locuri. A cîștigat Werner Ambuhl — 1:46,33, urmat de Roland Lutz — 1:46,35 și Urs Raeber — 1:46,53. În clasamentul general individual al „Cupei Europei", continuă să conducă **Peter Müller** (Elveția), cu 50 de puncte, urmat de **Bartl Gensbichler** (Austria) — 45 puncte.

ÎNTRECERILE FONDIȘTILOR

Proba de combinată nordică din cadrul concursului internațional de schi de la Reit im Winkl (R. F. Germania) a fost cîștigată de sportivul norvegian **Tom Sandberg,** cu un total de 425,70 puncte. L-au urmat elvețianul Karl Lustenberger — 420,16 puncte, vest-germanul Urban Hettich — 414,50 puncte și americanul Jim Galanes — 408,86 puncte. În proba de sărituri de la trambulină, pe primul loc s-a situat **Karl Lustenberger,** cu 223,5 puncte (sărituri de 83 m și 80,5 m). În cursa feminină de 5 km, prima a trecut linia de sosire schioara suedeză **Gudrun Froejdh** — 18:09,39; secundată de vest-germana Carola Goeritz — 18:14,27.

MARILE COMPETIȚII DE BOB ALE ANULUI

După disputarea „Cupei Națiunilor" la bob—4 și 2 persoane, programul marilor competiții mai cuprinde campionatele mondiale și europene. Iată programul acestor întreceri :

C. M. de bob—2 : la 29—30 ianuarie, la St. Moritz (Elveția).

C. M. de bob—4 : la 5—6 februarie, la St. Moritz.

C. E. de bob—2 : la 19—20 februarie, la Sinaia.

C. E. de bob—4 : la 26—27 februarie, la Sinaia.

În program mai figurează și cea de a 3-a ediție a „Săptămînii de bob—2", care va avea loc la Oberhof (R. D. Germană), la 12—13 martie.

FOTBAL meridiane

PRELIMINARIILE C.M. 1978

● Situația calificărilor în afara continentului european

Iarna cu viscolele ei, cu gerul și zăpada, limitează activitatea fotbalului din Europa. Firește, este vorba de fotbalul internațional care trebuie să aștepte venirea primăverii pentru a ieși din nou în arenă. În celalte continente, însă, cele cu climă caldă, jocurile au loc fără încetare, preliminariile viitorului campionat mondial fiind în plină desfășurare. Profitînd de pauza de pe vechiul continent, să aruncăm o privire în celelalte „lumi" ale fotbalului.

PRIMELE MECIURI, PESTE TREI SĂPTĂMÎNI

Desigur, cu foarte mult interes sînt așteptate jocurile ce se vor disputa în America de Sud. Echipele au fost împărțite în trei grupe a căror componență este următoarea : **Brazilia, Paraguay, Columbia** (grupa I) ; **Uruguay, Bolivia, Venezuela** (grupa a II-a) ; **Chile, Peru, Ecuador** (grupa a III-a). Primul meci va avea loc la 9 februarie la Caracas (Venezuela — Paraguay), dar cele mai așteptate sînt partidele în care vor evolua reprezentativele Braziliei și Uruguayului, foste campioane ale lumii. Cîștigătoarele celor trei grupe participă la un turneu final al zonei. Formațiile clasate pe primele două locuri în acest turneu se califică pentru competiția din Argentina, iar cea de a treia joacă tur-retur cu cîștigătoarea grupei a IX-a europene (alcătuită din U.R.S.S., Ungaria și Grecia), pentru un alt loc în turneul final din 1978.

OLIMPIADA ȘI-A ARĂTAT ROADELE

Turneul final olimpic, disputat în mijlocul unui interes general, a depășit cele mai optimiste așteptări ale organizatorilor. Dar, această întrecere a avut și o urmare fericită pentru reprezentativa țării gazdă. Aceasta s-a calificat, alături de echipa Mexicului, pentru faza finală a zonei America de Nord și Marea Caraibilor, alături de **Guatemala** și **El Salvador** (clasate în această ordine pe primele două locuri în grupa secundă), **Surinam** și **Haiti,** calificate și ele în urma jocurilor disputate în grupa a III-a.

DOAR DOUĂ PARTIDE DISPUTATE ÎN ASIA

Cele 15 reprezentative înscrise au fost împărțite în patru grupe ținîndu-se seama, într-o măsură, de criteriul geografic. S-au jucat pînă acum doar două meciuri, în cadrul grupei a III-a : **Arabia Saudită — Siria** 2—0 și 1—2. Mai participă reprezentativa **Iranului.** Confruntările din prima grupă **(Singapore, Hong Kong, Indonezia, Malaezia, Tailanda)** vor avea loc în prima jumătate a lunii martie la Singapore. Din grupa a II-a fac parte **Israel, Japonia, R.P.D. Coreeană** și **Coreea de sud,** iar din a IV-a, **Bahrein, Kuweit** și **Uniunea Emiratelor Arabe.** Cîștigătoarele celor patru grupe se califică pentru turneul final al zonei, iar cîștigătoarea acestuia va întîlni pe prima clasată din zona Oceania (alcătuită doar din **Australia** și **Noua Zcelandă)** pentru un loc la turneul final din Argentina.

26 DE ECHIPE DIN AFRICA LA START

După Europa, continentul african a prezentat cel mai mare număr de înscrieri. Cu toate că valoarea fotbalului din această parte a globului nu este echivalentă cu aceea din vechiul continent sau din America de Sud, partidele au stîrnit un interes deosebit, stadioanele au fost luate cu asalt și s-au dovedit neîncăpătoare, cu toate că în Africa există acum construcții care pot primi chiar și 80 000 de spectatori. Pentru turneul final se califică o singură echipă și cele mai multe sufragii le întrunesc reprezentativele **Marocului** și **Zairului,** prezente la ultimele două C.M. Cele mai periculoase out-sidere par a fi reprezentativele **Zambiei** și **R. P. Congo.**

★

● În meci de verificare selecționata Cehoslovaciei a întîlnit la Papendrecht (Olanda) echipa locală pe care a învins-o cu 5—0 (1—0), prin golurile înscrise de Masny (2), Vizec, Moder și Svehlik.

Prezentă la Weltmeisterschaft (1974), reprezentativa Zairului se află și acum printre favoritele zonei Africii. Iată, în imagine, o secvență din meciul Brazilia — Zair (3—0). În dispută pentru balon, Kazadi *(Zair) și* Luis Pereira *(Brazilia).*

ATLETISMUL MONDIAL LA PRIMUL „INDOOR" POST-OLIMPIC

După multe luni de absență de pe afișul internațional, atletismul reintră în actualitate, o dată cu debutul sezonului indoor post-olimpic. Liniștea de după Montreal, tulburată doar de declarațiile din octombrie ale lui Guy Drut, care i-au adus descalificarea (dar nu și retragerea titlului olimpic) și de dispariția tragică, la sfîrșitul anului, a marelui atlet care a fost Ivo van Damme, va lăsa loc unor performanțe, fără îndoială spectaculoase.

Debutul a și fost făcut, încă în prima săptămînă a anului, cînd la Minsk sovieticul **Aleksandr Grigoriev a sărit 2,26 m la înălțime, doborînd unul din cele mai vechi recorduri ale continentului,** care aparținea din 1963 lui Valeri Brumel (2,25 m). O nouă stea pe firmamentul acestei probe despre care s-a scris atît de mult în vara trecută, un arbitru al duelului Stones — Wszola, capul de afiș al sezonului trecut ? Vom vedea...

Indiscutabil, sezonul de sală 1977 prezintă **a priori** numeroase puncte de atracție. Primul, în ordine cronologică, îl reprezintă **circuitul american,** la care iau parte, ca de obicei, o serie de atleți de marcă de pe toate continentele. Sovieticii au și trimis în turneul de peste Ocean o garnitură de prima mînă în frunte cu mereu tinerii **Viktor Saneev** (accidentat, însă, la concursul de debut de la College Park) și **Valeri Borzov.** Prezențe așteptate sînt săritorii cu prăjina polonezi **Slusarski** și **Kozakiewicz,** ca să nu mai vorbim de **Jacek Wszola...** Nu vor lipsi probabil de la acest turneu neozeelandezii, în frunte cu **John Walker** și s-ar putea să asistăm la reînnodarea firului disputelor Walker-Bayi, rupt tocmai la J. O. Este de prevăzut reapariția în marile competiții a atleților africani, în frunte cu **Mike Boit,** un alt mare absent la Montreal, singurul alergător de 800 m care a amenințat recordul lui Juantorena. Fără îndoială, continentul negru ne va uimi și acum cu performeri noi, necunoscuți în sezonul precedent, probînd încă o dată inepuizabilele-i resurse de talente.

Viktor Saneev, *cel mai valoros săritor din istoria probei de triplusalt, s-a accidentat la primul concurs al circuitului american. Sperăm, alături de toți iubitorii atletismului, în rapida-i reintrare...*

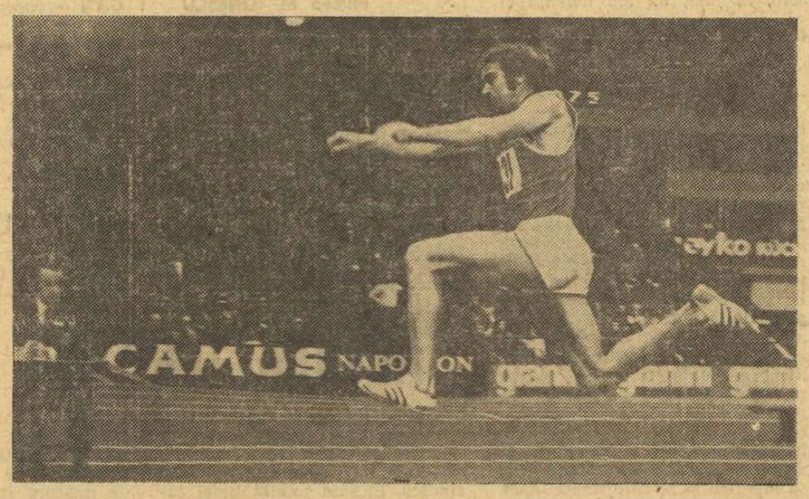

Vom nota cu siguranță nume de atleți noi și din alte părți, în primul rînd din S.U.A., unde tradiționalul și universalul „schimb de generații" de după Jocurile Olimpice este mai evident, cariera unui atlet american întinzîndu-se rareori peste două Olimpiade. Vor fi și excepții, desigur, și între ele iubitorii atletismului vor remarca reintrarea lui **Steve Williams,** cel mai bun sprinter al ultimilor ani eliminat la selecția pentru J. O. din cauza unui accident.

Și în Europa vor avea loc numeroase concursuri internaționale, întîlniri bilaterale etc., dar **vîrful va fi atins abia la jumătatea lui martie (12—13), cu campionatele continentului programate la San Sebastian.** Între avanpremierele „europenelor" se numără și **„Cupa de cristal"** a noastră (26—27 februarie) de-acum **o dată importantă în calendarul indoor-ului european.** Tot în luna martie vom consemna o premieră în atletism, chiar dacă nu este vorba de întreceri în sală. La 19 martie, la Düsseldorf se va desfășura **prima ediție a campionatelor mondiale de cros** (o a doua premieră atletică va avea loc la începutul lui septembrie, tot la Düsseldorf : **Cupa Mondială ;** iată că, încet, încet atletismul reintră în rîndul sporturilor... obișnuite. **Vom avea în curînd campionate mondiale la atletism ?).**

Nu putem încheia acest sumar tur de orizont fără a sublinia eșecul unei încercări — menținută 2—3 ani, în ciuda deficitului — de implantare a profesionismului în atletism. Impresarul Tom O'Hara anunță falimentul, lumea s-a plictisit de curse regizate și măsurători îndoielnice.

Vladimir MORARU

PROGRAMUL SPORTIVILOR DIN U.R.S.S. ÎN 1977

MOSCOVA (Agerpres). — În cursul acestui an, sportivii sovietici vor participa la 18 campionate mondiale și la 14 campionate europene cuprinzînd toate disciplinele olimpice de vară și de iarnă, cu excepția bobului. După Olimpiada de la Innsbruck a fost procurat material și pentru această disciplină sportivă dar deocamdată boberii sovietici fac primele lor coborîri, și, probabil, vor debuta mai tîrziu în arena internațională.

TELEX ● TELEX

BOX ● Americanii de culoare Howard Davis (cat. semiușoară) și Leonard Spinks (cat. semigrea), campioni olimpici la Montreal, au debutat ca profesioniști în gala desfășurată la Las Vegas. Davis l-a întrecut la puncte pe portoricanul Jose Restor, iar Spinks a cîștigat prin k.o. tehnic în repriza a 5-a, în fața lui Bob Smith (ambele meciuri au fost programate pentru 6 reprize). ● Portoricanul Samuel Serrano și-a păstrat titlul de campion mondial profesionist la categoria superpană, învingînd prin k.o. tehnic în rundul 11 pe Alberto Herrera (Ecuador). În meciul disputat la Guayaquil. ● Boxerul francez Gratien Tonna, fostul șalanger la titlul mondial profesionist al categoriei mijlocii, și-a făcut reintrarea la Marsilia, întîlnindu-l pe americanul Bob Payton. Tonna a obținut victoria prin abandon, în repriza a 7-a.

CICLISM ● Cursa cu antrenament mecanic pentru „Cupa mondială", disputată la Dortmund, a fost cîștigată de Wilfried Peffgen (R.F.G.), care în cea de-a treia manșă a acoperit 20 km în 20,35. ● După 6 etape, în „Turul Venezuelei continuă să fie lider rutierul columbian Jose Jimenez, urmat la 30 sec de coechipierul său Plinio Casas. Primul clasat dintre cicliștii europeni este italianul Alfonso Dalpiano, care ocupă locul 6. Polonezul Zawada se află pe locul 10, iar sovieticul Sarafulin ocupă locul 12.

HANDBAL ● Competiția feminină, desfășurată la Oslo, s-a încheiat cu victoria reprezentativei iugoslaviei care a totalizat 5 p (golaveraj : 55—46), urmată de selecționatele R.D. Germane 5 p (43—36), U.R.S.S. 2 p și Norvegiei 0 p. În ultima zi a turneului, selecționatele R.D. Germane și iugoslaviei au terminat la egalitate : 15—15 (7—10), iar echipa U.R.S.S. a învins cu 17—9 (10—6) formația Norvegiei.

TENIS ● Tînărul tenisman american Vic Amaya a cîștigat turneul de la Adelaida, dispunînd în finală de compatriotul său Brian Teacher cu 6—1, 6—1, 6—2. La dublu : Stockton, Letcher — Bal', Warwick 6—3, 4—6, 6—4 ● Turneul de la La Paz (Bolivia) a fost cîștigat de Guillermo Vilas, învingător cu 6—8, 6—4, 6—1 asupra lui Adriano Panatta. ● Rezultate din campionatul european pe teren acoperit : R.F.G. — Iugoslavia 2—1 (Pinner — Pilici 5—7, 7—6, 6—3 ; Meier — Franulovici 6—7, 6—2 7—5 ; Pinner, Pohmann — Pilici, Franulovici 3—6, 4—6) ; Spania — Anglia 0—3 (Muntanola — J. Lloyd 6—3, 5—7, 4—6 ; Moreno — Cox 2—6, 2—6 ; Soler, Jimenez — J. și D. Lloyd 7—6, 6—7, 3—6) ; Monaco — Italia 0—3. ● În meci amical, după prima zi, la Ciudad de Mexico : Mexic — S U A. 1—1 (Ramirez — Dibbs 7—5, 6—2 ; Lara — Solomon 3—6, 2—6).

TIR CU ARCUL ● Peste 120 de sportivi reprezentînd 22 de țări și-au confirmat participarea la campionatele mondiale de tir cu arcul ce vor avea loc între 9 și 12 februarie în orașul australian Canberra. Printre țările participante figurează Argentina U.R.S.S., S.U.A., Olanda Italia, R.F. Germania și Iugoslavia.

VOLEI ● La Skoplie s-a disputat ultimul meci (retur) dintre echipa locală Vardar și formația belgiană Rembert Turnhout, contînd pentru semifinalele „Cupei campionilor europeni" la masculin. Formația iugoslavă a terminat învingătoare cu 3—1 (7, 11, —11, 10) și s-a calificat în turneul final al competiției, alături de echipele Dinamo București, T.S.K.A. Moscova și T.S.K.A Sofia.

Redacția și administrația : București, str. V. Conta 16, tel. centrală 11.10.05 ; secția coresp. 11.51.09 ; interurban 437 ; telex : 10 350 romsp r. Tiparul : I. P. „Informația" 10 363. Pentru străinătate, abonamente prin ILEXIM, Departamentul export-import presă. P.O. Box 136—137, telex 11226, București str. 13 Decembrie nr. 3.

R. 1. 2. 3. 4.

PROLETARI DIN TOATE ȚĂRILE, UNIȚI-VĂ!

Sportul

ZIAR AL CONSILIULUI NAȚIONAL PENTRU EDUCAȚIE FIZICĂ ȘI SPORT

ANUL XXXIII — Nr. 8455 | 4 PAGINI — 30 BANI | JOI 20 IANUARIE 1977

ÎN „CUPA CUPELOR" LA BASCHET, UN MECI MARE

ȘI O VICTORIE APLAUDATĂ A SPORTIVILOR NOȘTRI!

STEAUA – JUVENTUD BADALONA 82-74 (46-44)

De această dată, sala Floreasca s-a dovedit neîncăpătoare pentru marele număr de iubitori ai baschetului, dornici să asiste la prima confruntare dintre Steaua și Juventud Badalona (Spania), din sferturile de finală ale Cupei cupelor (meciul tur). Cu toții, inclusiv telespectatori, am urmărit un joc de bună calitate, rapid, pe alocuri dramatic, nedecis pînă spre sfîrșit.

Partida a debutat cu atacuri furibunde ale ambelor formații. Primii au punctat românii, dar oaspeții au egalat imediat și apoi au preluat conducerea. Chiar de la începutul întîlnirii scorul a alternat în favoarea fiecărei echipe, dar niciodată diferența de puncte nu a fost hotărîtoare : min. 5 : 16—16; min. 10 : 22—22 ; min. 15 ; 34—32 ; iar la pauză elevii antrenorilor **Mihai Nedef** și **Alexandru Fodor** conduceau cu două puncte (46—44). Minutele de odihnă au fost binevenite pentru baschetbaliștii noștri care, refăcuți, au prestat în partea a doua a meciului, un joc bun, eficace. Repriza secundă stelliștii au început-o cu următorul „5" : Cernat, Oczelak, Dumitru, Cimpeanu și Zdrenghea. Ei au imprimat acțiunilor un ritm extrem de rapid — recomandat în fața unor jucători foarte înalți cum sînt spaniolii — reușind combinații în atac ce i-au adus repede în avantaj pe tabela de marcaj. În min. 5 al reprizei secunde conducătorul tehnic al Stelei a introdus în teren pe Tarău. Jucătorul militar, a făcut o partidă de zile mari reușind în atac puncte decisive, iar în apărare l-a anihilat în bună măsură pe unul dintre cei mai înalți baschetbaliști spanioli, Filba. Dar, dacă **Tarău** s-a arătat extrem de util în acest meci, cel mai eficace om al echipei noastre a fost **Oczelak** care, preocupat mai mult ca niciodată de joc — a înscris 30 de puncte, iar în apărare a recuperat (în fața giganților din formația adversă) cît pentru două meciuri. „Problema arbitrajului" preocupîndu-l în foarte mică măsură, roadele s-au văzut în evoluția excelentă ce a avut-o și pe care i-o dorim repetată și în partidele viitoare din această prestigioasă competiție. Alături de el și-au făcut cu prisosință datoria **Cernat** (eliminat pentru 5 greșeli personale dintre care unele făcute foarte ușor), **Cimpeanu, Savu, Dumitru.** Oricum, la victorie greșelile se scuză dar în meciurile retur e bine să nu fie repetate, deoarece ele pot cîntări extrem de greu în balanța rezultatului. Cei mai buni jucători oaspeți au fost Costello, Santillana și Fernandez. Scor final : 82—74 pentru Steaua. Au marcat : Cernat 18, Oczelak 30, Dumitru și Pîrșu cîte 2, Tarău 14, Cimpeanu 8, Savu și Zdrenghea cîte 4, respectiv Santillana 22, Costello 10, Buescher 12, Filba 12, Fernandez 10, Margal 6 și Bosch 2. Au condus bine o partidă extrem de grea S. Radovici (Iugoslavia) și B. Schuminer (Israel)

Indiferent de rezultatul meciului Forst Birra Cantu — A.S. Villeurbanne, Steaua conduce în clasamentul grupei B, fiind singura echipă cu 2 victorii.

Paul IOVAN

Oczelak *înscrie un nou coș pentru echipa sa, în ciuda opoziției lui* Santillana
Foto : Dragoș NEAGU

IMPORTANȚA DEZVOLTĂRII POTENȚIALULUI SPORTIV ÎN TOATE JUDEȚELE ȚĂRII

Dezbaterea acestei teme în ședința comună a Biroului Comitetului județean Bihor al P.C.R. și a Comitetului Executiv al Consiliului popular

Întreaga activitate pentru înfăptuirea integrală a Programului de dezvoltare a mișcării sportive din țara noastră, aprobat de Comitetul Politic Executiv al C.C. al P.C.R., se desfășoară sub îndrumarea și conducerea organelor și organizațiilor de partid. În ansamblul preocupărilor și acțiunilor pentru îmbunătățirea substanțială a activității de educație fizică, a sportului de masă și de performanță, un loc deosebit de însemnat îl ocupă măsurile privind dezvoltarea sportivă a tuturor județelor țării, cerință fundamentală subliniată în toate capitolele principale ale Programului.

Marți a avut loc la Oradea ședința comună a **Biroului Comitetului județean Bihor al P.C.R.** și a **Comitetului Executiv al Consiliului Popular județean Bihor,** în cadrul căreia a fost dezbătut planul de măsuri privind dezvoltarea activității de educație fizică și sport din acest județ pe perioada 1977—1980. La lucrări au luat parte tovarășii **Petre Blajovici,** prim secretar al Comitetului județean Bihor al P.C.R., președintele Consiliului Popular județean Bihor, general locotenent **Marin Dragnea,** președintele Consiliului Național pentru Educație Fizică și Sport, reprezentanți ai factorilor cu atribuții în mișcarea sportivă din județul Bihor.

În lumina vastului și complexului **PROGRAM aprobat de Comitetul Politic Executiv al C.C. al P.C.R.** privind dezvoltarea activității de educație fizică și sport pe perioada 1976—1980 și pregătirea sportivilor români în vederea participării la Jocurile Olimpice din 1980, **în județul Bihor se vor întreprinde numeroase acțiuni menite să îmbunătățească substanțial activitatea sportivă de masă și de performanță.** S-au stabilit, astfel, măsuri concrete pentru perfecționarea activității de educație fizică în unitățile preșcolare, unde se va organiza efectuarea zilnică a gimnasticii de înviorare, practicarea exercițiilor fizice și a jocurilor dinamice, inițierea tuturor preșcolarilor în practicarea cu precădere a înotului, gimnasticii și atletismului. Pînă în 1980 — prevede planul de măsuri elaborat de Biroul Executiv al C.J.E.F.S. Bihor — vor învăța să înoate 40 la sută din copiii localităților cu bazine acoperite sau descoperite din **Oradea, Salonta, Marghita, Orașul Dr. Petru Groza, Nucet, Săcuieni, Pădurea Neagră, Voivozi, Tamașeu** etc.

Sarcini deosebit de importante cuprind capitolele cu referire la angrenarea elevilor și studenților, a celorlalți tineri din județul Bihor în practicarea sistematică a sportului, a exercițiilor fizice menite să îmbunătățească și să dezvolte rezistența, viteza, forța și îndemînarea.

La adoptarea măsurilor menite să ducă la îmbunătățirea activității de educație fizică și a sportului de masă și de performanță, au contribuit, prin opiniile exprimate, numeroși activiști sportivi și specialiști, reprezentanți ai factorilor cu atribuții în acest domeniu.

Luînd cuvîntul, tovarășul general locotenent **Marin Dragnea,** președintele **Consiliului Național pentru Educație Fizică și Sport, a subliniat importanța cu totul deosebită a faptului că mișcarea sportivă din județul Bihor s-a bucurat de atenția Biroului Comitetului județean Bihor al P.C.R.,** ceea ce obligă și mai mult întregul activ sportiv al județului să aplice în viață în mod exemplar, cu eficiență sporită, sarcinile importante cuprinse în acest plan de perspectivă. Alături de celelalte sarcini **trebuie să se acorde** — a spus vorbitorul — **o atenție sporită depistării și selecționării celor mai bune elemente pentru performanță. Aceste acțiuni de depistare și selecție, urmează să fie în centrul atenției celor 370 de profesori de educație fizică, precum și a celor 70 de antrenori din județul Bihor. Apreciem măsurile luate în domeniul înotului, gimnasticii feminine, baschetului, luptelor, scrimei și fotbalului. Îmi exprim convingerea că, sub îndrumarea și conducerea Biroului Comitetului județean Bihor al P.C.R. și într-o bună conlucrare cu toți factorii cu obligații, mișcarea sportivă din acest județ se va angaja tot mai mult în rezolvarea obiectivelor cuprinse în Programul privind dezvoltarea activității de educație fizică și sport pe perioada 1976—1980 și pregătirea sportivilor români în vederea participării la J.O. din 1980.**

În încheierea lucrărilor, a luat cuvîntul tovarășul **Petre Blajovici,** prim secretar al **Comitetului județean Bihor al P.C.R. Ne-am bucurat din toată inima** — a reliefat, printre altele, vorbitorul — **de succesele repurtate de sportivii noștri în anul care a trecut. Am avut, însă, și neîmpliniri. În consecință, va trebui să luăm toate măsurile pentru îndeplinirea integrală a sarcinilor ce ne revin din Programul aprobat de conducerea partidului. Avem un plan de perspectivă bun care, completat cu propunerile făcute în această ședință, va sta la baza întregii activități a mișcării sportive din județul Bihor. C.J.E.F.S. Bihor, toți ceilalți factori cu atribuții trebuie să se concentreze asupra acelor discipline sportive pentru care avem elemente tinere și valoroase, baze sportive, specialiști. Sintem încredințați că, prin colaborarea celor care răspund de activitatea de educație fizică și sport, vom reuși ca sportivii din județul Bihor să obțină succese de prestigiu.**

la zi

CAMPIOANELE DE HANDBAL ALE ROMÂNIEI ÎN C.C.E.

Campioanele de handbal ale României vor juca săptămîna viitoare meciurile-tur din cadrul sferturilor de finală ale C.C.E. *Marți, la ora 18, la Palatul sporturilor și culturii din Capitală, Steaua va primi replica formației spaniole Balonmano Calpisa Alicante.* Arbitri : Kiuzul și Vitolis (U.R.S.S.). Echipa feminină *Universitatea Timișoara va juca primul meci la Belgrad, în compania lui Radnicki* (deținătoarea trofeului). *Partida este programată la 27 ianuarie,* ora 17,30 (18,30 — ora României) în sala Banjica și va fi arbitrată de cuplul sovietic Skinderis-Chartisvili.

OSCAR-UL ȘAHULUI PENTRU ANATOLI KARPOV

Ca în fiecare an, la Barcelona reprezentanții presei șahiste au desemnat pe cel mai bun jucător de șah din lume. Laurii și trofeul „Oscar" au fost atribuite pentru a patra oară consecutiv campionului mondial, marele maestru sovietic **Anatoli Karpov,** invingător în mai multe turnee internaționale și cîștigător al campionatului unional.

Pe locurile următoare în ierarhia celor mai buni șahiști din lume în anul 1976 au fost clasați marii maeștri **Bent Larsen** (Danemarca), **Henrique Meking** (Brazilia), **Vlastimil Hort** (Cehoslovacia), **Tigran Petrosian** (U.R.S.S.), **Lev Polugaevski** (U.R.S.S.), **Lajos Portisch** (Ungaria).

ORGANIZAREA ȘI EXTINDEREA GIMNASTICII LA LOCUL DE MUNCĂ, MIJLOC IMPORTANT AL EDUCAȚIEI FIZICE A MASELOR

RAID-ANCHETĂ ÎN CÎTEVA ORAȘE DIN ȚARĂ

Printre principalele indicații cuprinse în PROGRAMUL PRIVIND DEZVOLTAREA ACTIVITĂȚII DE EDUCAȚIE FIZICĂ ȘI SPORT pe perioada 1976–1980, aprobat de partid, se numără și aceea referitoare la rolul foarte important pe care gimnastica la locul de muncă îl are în ansamblul de mijloace menite să contribuie la întărirea sănătății oamenilor muncii. În documentul amintit, de o excepțională importanță pentru întreaga noastră mișcare sportivă, se subliniază : **„Se va extinde practicarea zilnică, timp de 5–10 minute, a gimnasticii la locul de producție, în unitățile unde aceasta poate fi organizată, în scopul stimulării și refacerii capacității de muncă".** Conducerile întreprinderilor și instituțiilor joacă un rol esențial în asigurarea tuturor condițiilor materiale necesare bunei desfășurări a acestei importante activități.

Pentru a constata modul în care gimnastica la locul de producție este organizată în unele unități industriale, reporterii ziarului nostru au efectuat un raid-anchetă la **Timișoara, Miercurea Ciuc, Ploiești, Cimpina, Sf. Gheorghe și Tg. Secuiesc.** Ei au constatat unele realizări, au consemnat unele inițiative, menite să asigure un cadru adecvat acestei activități. Dar, au ieșit în evidență și unele aspecte negative. Tocmai pentru acest motiv, **factorii răspunzători, Consiliile județene ale sindicatelor, Consiliile județene pentru educație fizică și sport și direcțiile sanitare trebuie să depună eforturi susținute,** în sensul unei mai largi înțelegeri a utilității gimnasticii la locurile de muncă și să depună eforturi sporite pentru ca ea să fie extinsă. Împlinirea acestor deziderate constituie o sarcină de extremă însemnătate, specificată expres de importantul document de partid la care am făcut referire.

Pentru a constata, în continuare, stadiul introducerii gimnasticii la locul de muncă în diferite orașe ale țării, **ziarul nostru va efectua și în viitor asemenea raiduri-anchetă.**

Timișoara — „Industria liniei"

„NE-A INTRAT ÎN REFLEX MIȘCAREA DE LA ORA 10"

Întreprinderea „Industria liniei" Timișoara. **Pavel Gheorghiu,** metodist la C.J.E.F.S. Timiș, ne recomandase „cu mîna pe inimă" această unitate. Știa el ce știa. Pentru că aici, **„de patru ani se practică din convingere gimnastica în producție"** — cum ne declarase **Francisc Reuter,** care, la cei 56 de ani ai săi, este de 30 de ani secretarul asociației sportive. În secția „Repansat" nimerisem la sfîrșitul celor 10 minute de gimnastică. Organizatoarea grupei sindicale, **Dorina Petrașcu** (34 de ani) e convinsă că **„datorită acestor minute de înviorare a organismului, merge mai bine și producția. Altul este randamentul ! Și altfel ne simțim și noi !".** Facem media de vîrstă a celor două schimburi ale secției : 40 de ani e vîrsta medie. **„Toate cele 80 de femei din secția noastră,** spune ajutorul de meșter **Elena Neagu,** de 55 de ani, **fac cu multă plăcere gimnastica dinaintea pauzei de masă. Ne-a intrat în reflex această mișcare de la ora 10. E tare bună pentru noi, care, prin specificul muncii, stăm mult pe scaun".**

Necesitatea mișcării, implicațiile pozitive ale gimnasticii în producție au făcut ca o acum o lună să se introducă această formă de luptă împotriva imobilității organismului și în secția „Sortare". Adică, în secția cu cea mai ridicată medie de vîrstă. Tehniciana **Doina Cercel,** de 26 de ani, instructoarea sportivă a secției, și-a ales mișcările din proprie inițiativă. Treaba merge și așa, „după ochi". **Maria Nașca,** de 51 de ani, spune chiar că **„e frumoasă și e bună mișcarea asta pe care o facem de o lună",** dar credem că președintele asociației are o propunere foarte indicată cînd afirmă : **„Trebuie un curs de instruire pentru instructorii care se ocupă cu gimnastica în producție. Am doi din „vechea gardă", care au urmat un asemenea curs, dar nu-s suficienți..."** Și tot Francisc Reuter avea să mai ridice o problemă de viitor : **„În căminul de nefamiliști al întreprinderii sînt cîteva sute de tineri. N-am reușit să-i atragem în practicarea sportului. Cred că și Terezia Vlad, care răspunde și de problemele sportive pe cămin, ea și noi toți ceilalți trebuie să rezolvăm această problemă".**

Ploiești

„CONFECȚIA" : 33 DIN 47...

De la C.J.E.F.S. Prahova ni s-a dat un grafic cu orele cînd muncitorii de la diferite unități de producție din Ploiești ies să facă 5—10 minute de gimnastică. Primul popas l-am făcut la Cooperativa „Confecția". La ora 10 a coborît în curte întreg personalul Secției Croitorie-îmbrăcăminte — femei și bărbați. După terminarea programului de gimnastică, două persoane ne-au împărtășit impresiile :

GHEORGHE LUCA (44 ani), maistru croitor : **„Am început să practic exercițiul fizic cam tîrziu, în timpul armatei. Sincer vă mărturisesc, cel mai greu lucru mi se părea atunci înviorarea de dimineață, dar apoi m-am obișnuit și astăzi nu mai concep omul fără a face mișcare".**

MARIA BRATU (17 ani), ucenică în anul III la secția Croitorie-bărbați : **„Am început să practic gimnastica aici, din anul I. Îmi place, pentru că mă simt reconfortată și reîncep lucrul cu mai multă vigoare. Trebuie să vă spun că locuiesc în comuna Bucov, fac zilnic naveta și în fiecare dimineață**

(Continuare în pag. a 3-a)

RUNDĂ CALMĂ ÎNAINTEA ÎNCHEIERII TURULUI V AL DIVIZIEI DE HOCHEI

Sînt necesare unele completări la partida-vedetă de marți, SPORT CLUB MIERCUREA CIUC — DINAMO, în care s-a disputat, practic, locul secund al campionatului și care a furnizat una dintre cele mai spectaculoase răsturnări de rezultat înregistrată în disputa fruntașelor hocheiului nostru : **de la 6—2 în favoarea lui Dinamo, la 7—6 pentru Sport Club !** Cum a fost posibil acest „come back" al celor din Miercurea Ciuc ?

Dinamo a început bine partida, desfășurînd un joc colectiv, de pase, care a pus în valoare tehnicitatea liniilor sale și, mai ales, a celei alcătuită din **Costea — Tureanu — Axinte,** autoare a patru goluri. În minutul 25, scorul era 6—2 pentru bucureșteni, profilîndu-se o victorie lejeră a acestora. Dar, ei au făcut marea eroare de a socoti meciul prea devreme încheiat și de a căuta să-și ridiculizeze adversarul ? ! Astfel, **Tureanu, Nuțescu, Stoiculescu** au comis gesturi de nesportivitate față de partenerii de întrecere, ceea ce le-a atras justificate eliminări. Stoiculescu a primit două „pedepse de portar", la un moment ajungîndu-se în situația, probabil unică în hochei, cînd Sport Club, scoțîndu-și portarul, a evoluat aproape 30 de secunde cu 6 jucători de cîmp contra 3 adversari ! Valorificînd superioritățile numerice repetate, hocheiștii din Miercurea Ciuc s-au apropiat la 5—6 (sfîrșitul reprizei a doua), apoi, înaripați de succes și profitînd de deruta adversarilor, au smuls o victorie la limită în care puțini mai credeau. Oricum, un succes meritat și o aspră sancțiune dată lipsei de seriozitate !

Ieri, în penultima etapă a turului V, s-au înregistrat rezultatele scontate.

DINAMO BUCUREȘTI – DUNĂREA GALAȚI 10–2 (3–0, 5–1, 2–1)

Dinamo a abordat partida cu multă atenție, spre a se pune la adăpost de vreo surpriză. În absența lui Costea, prima linie a bucureștenilor a fost alcătuită din Bandaș, Tureanu și Axinte, ea fiind, dealtfel, foarte eficace, autoarea a șapte din cele zece goluri dinamoviste.

Dunărea s-a apărat curajos, dar n-a putut face față iureșului impus de adversarii ei, dezlănțuiți în primele două reprize. Ultima treime a fost ceva mai echilibrată, dar în acel moment scorul luase proporții, soarta partidei fiind pecetluită. Au marcat : **Axinte** și **Tureanu** cîte 3, **Pisaru** (2), **Malihin** și **Bandaș,** respectiv **Moroșan** și **Iordan.**

G. Tașnadi (M. Ciuc) și **A. Biro** (București) au condus un joc fair.

În cadrul echipei Steaua, Gh. Huțanu *revine la forma care l-a consacrat drept unul dintre cei mai buni centri. (Față din meciul Steaua — Sport Club)*
Foto : N. DRAGOȘ

STEAUA – SPORT CLUB M. CIUC 9–6 (2–0, 3–0, 4–6).

După două reprize incolore, în care mai mult s-a patinat, iar Steaua și-a asigurat un avantaj aparent confortabil, meciul s-a „încins" abia în final. Au fost 20 de minute de hochei captivant, de luptă foarte echilibrată și interesantă, care au demonstrat că jucătorii din M. Ciuc merită locul pe care îl ocupă acum în clasament. Steaua însă a știut să tempereze elanul adversarilor săi, care — de data aceasta — n-au mai reușit să întoarcă rezultatul în favoarea lor, dar au făcut o partidă excelentă. Au marcat : **Harghelegiu (3), Cazacu, Mikloș, Gheorghiu, Olenici, Ioniță și Popa,** respectiv **Antal** (4), **Sandor** și **Peter.** Au arbitrat **Fl. Gubernu** și **O. Barbu** (ambii din București).

În clasament : 1. *STEAUA* 26 p, 2. *S.C. M. Ciuc* 15 p, 3. *Dinamo* 13 p, 4. *Dunărea* 2 p.

★

Astăzi este zi liberă. Miine se încheie turul V cu partidele :
ora 16 : Sport Club — Dunărea
ora 18.30 : Steaua — Dinamo.

Valeriu CHIOSE

„Cupa Telecricul" la schi

GEORGETA BĂNCILĂ ȘI DAN CRISTEA ÎNVINGĂTORI LA COMBINATĂ

Dan Cristea *(Dinamo), cîștigătorul unei pasionante dispute*

SINAIA, 19 (prin telefon). — Miercuri dimineața, în ziua a doua de concurs din cadrul „Cupei Telefericul", un vînt puternic a împiedicat, în primele ore, folosirea telecabinei de la Sinaia spre Cota 2000. În această situație organizatorii concursului au decis anularea slalomului uriaș și disputarea unui nou slalom special. Cele două manșe au fost marcate de antrenorii **Nicolae Iovici** și **Mircea Enache** pe un traseu cu plecarea de la Cabana de la Cota 1500 și cu sosirea sub hotelul „Alpin cota 1400". Numeroși spectatori au asistat la o întrecere echilibrată, plină de neprevăzut. Doi dintre favoriți, **Gheorghe Vulpe** — cîștigător în ziua precedentă și **Alexandru Manta** — locul trei în aceeași cursă, au fost descalificați pentru greșeli pe parcurs. În această situație o luptă pasionantă s-a dat între **Dan Cristea, Ioan Cavași** și **Virgil Brenci.** Evoluînd foarte bine, **Cristea** a reușit să-l depășească cu cîteva sutimi pe mai tînărul său coleg de club, înscriindu-și cu acest prilej un nou succes în palmares. O comportare remarcabilă au avut și tinerii **Gheorghe Bucur** și **Nicolae Barbu,** aflați în ambele manșe printre protagoniști.

La fete a cîștigat **Aurelia Nițu** de la Liceul experimental de schi din Predeal, care le-a depășit pe rutinatele **Minodora Munteanu** și **Georgeta Băncilă.** REZULTATE TEHNICE : **fete :** 1. Aurelia Nițu (L.E.S.) 97,387, 2. Minodora Munteanu (C.S.U. Oradea) 102,335, 3. Georgeta Băncilă (Dinamo) 103,013, 4. Maria Manolache (L.E.S.) 105,550, 5. Nuți Degeratu (Voința Sinaia) 105,764 ; **băieți :** 1. Dan Cristea (Dinamo) 86,321, 2. Ioan Cavași (Dinamo) 86,385, 3. Virgil Brenci (A.S.A.) 87,846, 4. Gheorghe Bucur (A.S.A.) 88,554, 5. Nicolae Barbu (Dinamo) 89,393, 6. Nicolae Stinghie (A.S.A.) 90,578.

„Cupa Telefericul", la combinata pe cele două probe, a revenit la băieți lui **Dan Cristea,** iar la fete **Georgetei Băncilă.**

Gh. IRIMINOIU

Miine, în sala poligonului Dinamo

ÎNCEP CAMPIONATELE NAȚIONALE LA ARME CU AER COMPRIMAT

Prima mare competiție internă la care vor participa trăgătorii noștri în acest an va fi găzduită la sfîrșitul săptămînii de sala poligonului bucureștean Dinamo. Vineri, sîmbătă și duminică se vor desfășura, cu începere de la ora 9, **campionatele naționale la arme cu aer comprimat.** Întrecerile de pușcă și pistol 10 m sînt deschise seniorilor și senioarelor, juniorilor și junioarelor mari și mici care și-au îndeplinit baremurile de participare la această competiție. Se vor acorda titluri individuale și pe echipe. Programul competiției cuprinde la pușcă 10 m, vineri, o manșă în urma căreia vor fi alcătuite clasamente pe echipe, iar sîmbătă și duminică alte două manșe care, împreună cu cea de vineri, vor desemna ierarhiile individuale.

„Uvertură" a suitei de campionate naționale ale anului 1977, competiția din sala Dinamo este privită ca atare. Noua ediție a Campionatului național la arme cu aer comprimat constituie și ultima verificare în vederea alcătuirii echipei care va participa la campionatele europene, la aceeași categorie de arme, găzduite anul acesta în **Andorra** (10—13 februarie).

Firește, apropierea celor două evenimente a stîrnit o largă emulație printre trăgătorii noștri mai tineri sau cu mai multă experiență. Antrenorul dinamovist **Eni Drăgan** ne mărturisea, de pildă, că elevele sale (pretendente la selecționarea în echipa reprezentativă — n.r.) **„...s-au pregătit, începînd de la 3 ianuarie, data primului antrenament al anului, cu mai multă seriozitate ca de obicei pentru a-și ridica nivelul performanțelor".** Dealtfel, în același spirit s-au desfășurat și pregătirile celorlalți trăgători care vor participa la disputele pentru desemnarea primilor campioni naționali de tir ai anului 1977.

Marieta Sălăjan *(U. T. Arad), puternic afirmată anul trecut, va încerca să „forțeze" un rezultat bun și la sala poligonului Dinamo.*
Foto : S. BAKCSY

CORESPONDENȚII NOȘTRI ne transmit

UN REUȘIT CONCURS DE SCHI LA STÎNA DE VALE

Consiliul județean Bihor al sindicatelor a organizat un frumos concurs de schi pe pîrtiile cunoscutei stațiuni din Munții Apuseni, Stîna de Vale, dotat cu „Cupa Independenței", la care au fost prezenți 40 de schiori fruntași din întreprinderile orădene. Iată cîștigătorii : bărbați — slalom uriaș și special — L. Szirmai (I.T.O.) ; fond — Gh. Goina (Mecanica Oradea) ; femei : slalom special — Eva Vekas (Miorița Oradea) ; fond — Ana Pop (Textila Oradea). Pe echipe, trofeul a revenit schiorilor de la I. T. Oradea care au totalizat 16 p, pe locurile 2—3 s-au clasat Rapid Oradea 10 p și Înfrățirea Oradea 7 p. **(I. GHIȘA).**

HOCHEI SĂTESC ÎN JUDEȚUL HARGHITA

În județul Harghita sînt numeroase comune unde există echipe de hochei, ca de pildă, la Ciumani, Joseni, Lăzarea și altele. În comuna Ciumani, a devenit o tradiție organizarea unor competiții de hochei pentru echipele sătești. Recent a avut loc cea de a VIII-a ediție a unei astfel de întreceri la care au participat 5 echipe. Este interesant de amintit că patinoarul natural din Ciumani corespunde cerințelor regulamentului de joc, este împrejmuit cu mantinelă, ba mai mult, are tribună, vestiare, instalație de nocturnă și tabelă electrică pentru înregistrarea scorului. Actuala ediție a competiției a fost cîștigată de echipa din Ciumani, pe locurile următoare situîndu-se formațiile din Lăzarea și Joseni. Iată și cîteva rezultate ale întrecerilor organizate de conducerea Școlii generale din Ciumani : **Joseni — Mădăraș 5—2, Ciumani — Lăzarea 9—3, Lăzarea — Dănești 9—2, Dănești — Mădăraș 4—0, Lăzarea — Joseni 6—3, Ciumani — Joseni 10—1.** De menționat că în cele opt ediții ale competiției din Ciumani, de șapte ori a cîștigat formația locală și o dată echipa din Lăzarea. **(V. PAȘCANU).**

ANALIZĂ LA ANCORA GALAȚI...

Comportarea nesatisfăcătoare a echipei de fotbal Ancora Galați (Divizia C, seria a III-a), care a ocupat locul 12 în turul campionatului, a constituit obiectul unei ample analize în cadrul consiliului asociației sportive, care aparține de Șantierul naval. Ca principale cauze ale evoluției necorespunzătoare a echipei au fost următoarele : lipsa de dăruire a majorității jucătorilor la antrenamente și meciuri ; abateri de la disciplină și lipsă de atașament față de culorile asociației. S-a propus ca jucătorii Ionescu, Stan, Hanu, Radu și Calinov să fie sancționați. **(T. SIRIOPOL)**

NOUTĂȚI DE LA TRACTORUL BRAȘOV

Cunoscutul club sportiv Tractorul Brașov și-a mărit recent numărul secțiilor de performanță. Este vorba de secțiile de tenis de masă și patinaj (viteză și artistic). Jucătorii de ping-pong provin din activitatea de masă și ei au reușit acum să intre în sfera activității de performanță, calificîndu-se în campionatul Diviziei A. Patinatorii au activat înainte la C.S. Dinamo Brașov, care a desființat secția respectivă.

Sala Tractorul este în plină reamenajare, adăugîndu-i-se două vestiare și un grup social. Cu noile amenajări se vor îmbunătăți simțitor condițiile de pregătire a sportivilor de aici. **(C. GRUIA)**

„CUPA INDEPENDENȚEI" LA BUZĂU...

Zilele trecute în orașul Buzău s-au organizat numeroase întreceri sportive de masă dotate cu **„Cupa Independenței"**. Astfel, 6 echipe de băieți s-au întrecut la volei, primul loc revenind formației Victoria Buzău. Pe locurile 2—3 s-au situat : Șc. sp. Buzău și Șoimii Boboc. În sala Voința a avut loc o reușită gală de box, între formațiile Voința din localitate și Victoria Rm. Sărat. Scorul a fost favorabil gazdelor cu 14—8. S-au evidențiat I. Chește, D. Mărcuș, C. Dinu și I. Georgescu de la Voința, respectiv, I. Ștefan și frații Burlacu. La proba de cros organizată de C.J.E.F.S. Buzău au participat aproape 200 de tineri, primele locuri revenind atleților Daniela Tudor (Șc. gen. 12) și Dan Mihai (Liceul „B.P. Hașdeu"). **(D. SOARE).**

...ȘI LA SIBIU

În organizarea Consiliului municipal al sindicatelor Sibiu, la 5 ianuarie au început întrecerile sportive de masă dotate cu „Cupa Independenței" la handbal, volei, baschet, șah, tenis de masă și schi. Finalele concursurilor de schi vor avea loc în cunoscuta stațiune Păltiniș, iar la celelalte ramuri se vor disputa la Sibiu. **(Ilie IONESCU).**

„DIALOGUL" ȘAHIȘTILOR DIN PERIȘ ȘI BUFTEA

Două asociații sportive din județul Ilfov, Viitorul Periș și Metalica Buftea au hotărît ca începînd din acest an și pînă în 1980 să dispute cîte două partide anual pentru cîștigarea unei cupe. Rivalitatea șahistă dintre cele două echipe a început recent cu jocul de la Periș. Partida inaugurală, ce s-a jucat la 10 mese, s-a încheiat nedecis, 5—5. Printre cei care au obținut victorii s-au numărat V. Dorogan, C. Gheorghe, I. Iordan (Viitorul), Șt. Bojică, C. Neagotă și V. Nicolae (Metalica). **(D. MORARU-SLIVNA).**

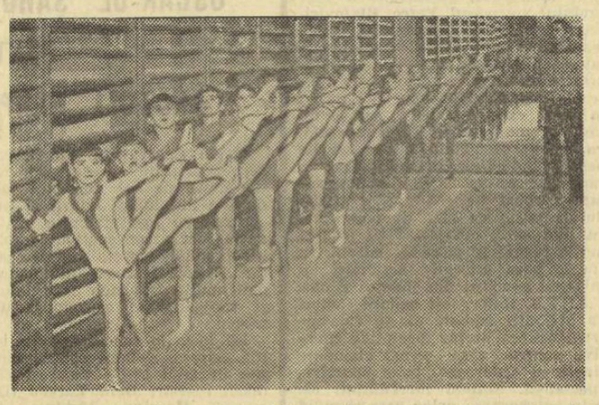

Gimnaste mici, gimnaste mari, lucrează în sala Școlii sportive din Sibiu la perfecționarea măiestriei sportive. Cite dintre aceste tinere vor realiza marea performanță ?

Foto : Vasile CÎRDEI-Sibiu

SELECȚIA ȘI PREGĂTIREA VIITORILOR TITULARI, ÎNDATORIRE A FIECĂRUI CLUB

Continuăm astăzi ancheta noastră vizînd întinerirea loturilor, inclusiv a secțiilor de performanță din cluburi, în scopul asigurării și menținerii unui potențial ridicat, atît în campionatele republicane, cît și în competițiile internaționale. În rîndurile de mai jos, vă prezentăm aspecte din pregătirea și promovarea elementelor tinere valoroase.

PROGRESUL VA FI ÎNTOTDEAUNA UN REZERVOR DE TALENTE

declară președintele clubului, Constantin Dumitrescu

În biroul președintelui clubului sportiv Progresul, discutăm despre una din problemele de actualitate ale activității sportive de performanță : **creșterea tinerei generații de performeri**, a „schimbului de mîine".

— Tovarășe Constantin Dumitrescu, clubul pe care îl conduceți este recunoscut îndeobște ca un șlefuitor și furnizor de talente și mai puțin ca un beneficiar, chiar al eforturilor proprii...

— Da, și acest lucru este un motiv de mîndrie pentru noi, deși, uneori, faptul că nu am putut păstra, din diferite motive, sportivi crescuți și formați în cadrul clubului s-a răsfrînt asupra rezultatelor obținute. Pot să vă asigur însă că Progresul a fost și va fi un rezervor de talente, o adevărată pepinieră !

— Ce înseamnă, așadar, pentru Progresul problema întineririi loturilor, a echipelor, a secțiilor clubului ?

— Cu foarte puține excepții — și aș da un exemplu : echipa feminină de handbal, cu o comportare bună în cadrul campionatului diviziei A, se bazează încă aproape în exclusivitate pe aportul unor jucătoare cu vechi state de serviciu ; aici ar fi loc pentru promovarea unor elemente tinere — aș putea spune că pentru noi această problemă nu există sau, dacă vreți, că ea a fost rezolvată. Baza activității în clubul nostru o constituie munca cu juniorii și copiii. La toate secțiile avem grupe de juniori mari și mici, la unele ramuri de sport primele echipe ale clubului se confundă cu cele de... juniori. Dealtfel, aproape 90 la sută din titlurile de campioni naționali cucerite de sportivii sau echipele Progresului în 1976 au fost obținute la juniori : 27 din 32 !

— Citeva exemple...

— Aș începe — nu într-o ordine preferențială, ci mai degrabă... alfabetică — cu echipa feminină de baschet formată și pregătită de D. Leabu. Fetițele de acum 4—5 ani conduc în prezent detașat în divizia B și vor recuceri locul în prima divizie, pe care l-au pierdut anul trecut doar din cauza lipsei de experiență. Din tot lotul doar două sportive au depășit vîrsta junioratului. Trei jucătoare au fost selecționate în lotul de senioare al țării, alte 5 în cel de junioare. Mariana Sandu (1,84 m), Ecaterina Bradu (1,80 m), Emilia Lixandru (1,75 m) și Lucia Grecu (1,83 m) sînt considerate elemente de mare perspectivă. Echipa de lupte este formată numai din juniori. La fel cele 4 echipe de scrimă, la acest sport clubul nostru avînd nu mai puțin de 10 sportive și sportivi nominalizați pentru lotul olimpic. A fost substanțial întinerită echipa masculină de volei. Sistemul inaugurat de antrenorul emerit Nicolae Sotir este continuat de Mihai Chezan, actualul antrenor. Trei jucători — Vasile Croitoru, Marian Mițu, Adrian Cotoranu — au fost selecționați în lotul de tineret al țării. Pentru o echipă din divizia B... Tradiția frumoasă a clubului nostru în tenis este continuată de o generație talentată, cu liderul ei incontestabil, Andrei Dirzu.

— Există, deci, premise ca în scurtă vreme Progresul să se poată lăuda cu rezultate deosebite la nivelul seniorilor ?

ÎNTINERIREA LOTURILOR o problemă mereu actuală

— Da. Pînă atunci, ne bucurăm de performanțele juniorilor și de faptul că în 1976 nu am avut nici o abatere disciplinară !

Vladimir MORARU

PROMOVĂRILE ÎN PRIMA REPREZENTATIVĂ DE POLO ÎȘI VOR URMA CURSUL NORMAL

declară Constantin Mihai, secretar al F.R. Natație

Poloiștii din echipa reprezentativă, antrenorii lor ca și tehnicienii F. R. Natație, și-au propus un obiectiv îndrăznet pentru noul ciclu olimpic, care cuprinde — printre altele — cite o ediție a campionatelor europene (1977), mondiale (1978) și în final turneul de la Moscova (1980) : *confirmarea poziției (locul IV) obținută la Olimpiada de la Montreal și urcarea pe una din treptele podiumului de premiere.*

„Este un obiectiv deosebit de dificil — ne explică tov. *Constantin Mihai*, secretarul F.R.N. — care a presupus, încă din toamna anului trecut, o serie de măsuri concrete care să ducă la întărirea poziției poloului românesc în ierarhia mondială. Una din aceste măsuri este substanțiala remaniere a loturilor de polo prin promovarea unor elemente tinere, de perspectivă".

— Din cite cunoaștem, procesul de întinerire a echipei reprezentative a constituit o preocupare permanentă în ultima vreme ?

— Este foarte adevărat, dar trebuie să recunosc că promovarea unor tineri în rîndul tricolorilor a fost uneori forțată de împrejurări, motiv pentru care o serie de tineri talentați au avut nevoie de un stagiu mai îndelungat pe... banca rezervelor pînă au devenit titulari.

— Cum se va proceda la întinerirea echipei în noul ciclu de pregătire ?

— De data aceasta ne-am organizat mai bine. În primul rînd a fost desemnat un colectiv de antrenori alcătuit din rîndul celor mai buni tehnicieni, care vor lucra — sub o conducere unică — cu 60 de sportivi repartizați pe grupe de virstă. Lotul inițial al seniorilor cuprinde 15 jucători și în paralel se pregătesc alți 15 tineri talentați cu reale perspective. Ambele grupe au programe de antrenament complet separate și în toată această perioadă fluxul și refluxul jucătorilor de la o echipă la alta se va face în funcție de comportarea lor în turnee internaționale.

— Pentru viitoarea selecționată olimpică vă veți rezuma la acești 30 de jucători ?

— În linii mari, da. Nu este exclus însă ca din celelalte două grupe de juniori — alți 30 de poloiști dintre cei mai talentați școlari — din care se va naște echipa pentru „europenele" din 1978, să apară elemente deosebite. Să nu uităm că Adrian Schervan sau Liviu Răducanu, astăzi titulari în prima reprezentativă, au debutat în națională la virsta junioratului. Selecția acestor juniori s-a făcut cu multă grijă, ei avînd și planuri de pregătire centralizată bine alcătuite. Vor exista însă și mai multe perioade în care pregătirea acestora se va face la cluburi, iar antrenorii din secții vor primi planuri de antrenament pentru fiecare jucător în parte. Ei bine, de felul în care tinerii poloiști vor lucra și la echipele lor de club depinde în mare măsură creșterea și dezvoltarea, promovarea lor mai rapidă în selecționatele țării.

A. VASILIU

AZUGA — ÎNTRE TRADIȚIE ȘI ACTUALITATE, ÎN SCHIUL ROMÂNESC

Vorbind despre schiul de pe Valea Prahovei, oricine va fi tentat să se gîndească numai la Sinaia, la Bușteni și la Predeal, omițînd — după cum vom vedea, în mod greșit — un centru cu tradiție și cu performanțe remarcabile de-a lungul anilor, Azuga. Să precizăm, însă, că aici s-au născut, au învățat să schieze și s-au lansat pe calea afirmării sportivii familiei **Zangor**, deținători de zeci de titluri de campioni naționali și realizatori ai unor succese remarcabile pe tărîm internațional. **Elena Zangor-Tom** a inaugurat tradiția familiei, cucerind (în decursul a 20 de ani de performanță) 19 titluri de campioană a țării la schi-fond senioare, locul I în mai multe competiții internaționale ; **Alexandru Zangor** a urmat-o, activitatea lui de fondist fiind încununată prin cîștigarea campionatului republican de mare fond (50 km) ; regretatul **Ion Zangor**, mezinul familiei, a fost acela care a ridicat pe culmi faima sportului din Azuga, el făcînd parte din bobul campion al Europei în 1971, după ce mai înainte cîștigase cîteva titluri de campion al României la schi alpin.

Azuga nu a rămas doar cu tradiția. Maestra sportului **Elena Zangor-Tom** s-a angrenat în munca pretențioasă (și doar rareori răsplătită pe măsura eforturilor depuse) de selecționare și pregătire a elementelor tinere talentate. În frumoasa Poiană a Urechii, de la poalele Muntelui Sorica, au făcut primii pași pe schiuri **Cornel Potroanchen** și **Dumitru Crivăț**, primul promovat în acest sezon în lotul național de biatlon, celălalt fiind fondist fruntaș la C.S. Steagul roșu Brașov. În timpul vacanței de iarnă am urmărit desfășurarea unui concurs care a prilejuit evoluția actualelor „speranțe" ale schiului din Azuga, elevi și eleve de la Școala generală din localitate, unde **Elena Zangor-Tom** activează ca profesoară. Erau circa 50 de copii și tineri între 9 și 17 ani care alergau pe schiuri, cu obrajii îmbujorați de efort și de... cele minus 12 grade.

O fotografie-document : promoția 1969 a elevilor schiori din Azuga, printre care se află și Cornel Potroanchen, *acum în lotul republican de biatlon*

— Credeți că din acești concurenți va „răsări" un performer de talie internațională ? — am întrebat-o.

— Foarte greu de spus. Aceasta depinde, în cea mai mare măsură, de ei, de pasiunea lor pentru schi, dar și de sprijinul ce-l vor primi, în primul rînd, din partea părinților.

— Pe care dintre ei îi considerați cu cele mai mari perspective ?

— Sorin Apostolescu, Mihai Barbu, Constantin Dobre, Petruța Constantin, Adriana Iordache și Daniela Dima promit cel mai mult. Dar de la promisiune și pînă la realizare...

— Ni se pare curios că în cei opt ani de activitate ca antrenoare ați ridicat la nivel de performeri doar băieți. Nici o fată, deși dumneavoastră, fie doar prin prisma faptului că ați reprezentat România la Jocurile Olimpice din 1956 (Cortina d'Ampezzo), ar fi trebuit să creșteți măcar o urmașă. Cum se explică ?

— Mărturisesc că aceasta este una din nemulțumirile mele. Am avut ambiția să ridic o campioană, am muncit, cred, destul de mult pentru a-mi realiza țelul dar, de fiecare dată, după ce învață „a.b.c."-ul, fetele părăsesc schiul pentru a se dedica activității gospodărești. Totuși, voi insista. În general, însă, la noi în Azuga — probabil și în alte localități montane — comoditatea se manifestă pînă a ajunge ca și distanțele mici dintre locuințele elevilor azugeni și școală să nu mai fie parcurse pe schiuri, ci cu... autobuzul !

— Totuși, după cum se vede, aveți încă pasionați ai schiului...

— Da. Și pentru aceasta trebuie să mulțumesc în primul rînd acelor părinți care văd ceea ce trebuie în sport, adică un mijloc eficace de tonificare a trupului, de pregătire fizică și psihică în scopul sporirii capacității de acumulare a celor predate la școală. Cu timpul, unii dintre copii prind dragoste de schi, încep să aibă ambiția marilor performanțe. Acestia au sanse să devină campioni.

D. STĂNCULESCU

SÎNT ÎNCĂ NUMEROASE MINUSURILE ÎN PREGĂTIREA VOLEIBALIȘTILOR

Cîteva constatări la acțiunea de trecere a normelor de control

Analizele efectuate la toate eșaloanele de performanță ale voleiului nostru au scos în evidență faptul că există mari rezerve pentru obținerea unor rezultate superioare, rezerve ce nu pot fi puse în valoare fără o perfecționare a sistemului de selecție și ridicare a procesului de pregătire la cotele cerute de antrenamentul sportiv contemporan. În acest context se înscrie și măsura ca toate echipele să susțină norme de control, ale căror baremuri sînt obligatorii și condiționează participarea la campionat. În această perioadă, 136 de formații, grupate în trei centre — București, Cluj-Napoca, Timișoara — și-au susținut aceste norme, urmînd ca celelalte loturi să se prezinte la P. Neamț și Iași în zilele următoare. Spre deosebire de prima etapă, cînd s-au înregistrat minusuri care au determinat și aplicarea unor sancțiuni (cum a fost cea în cazul divizionarei A. C.S.M. Sibiu), de această dată s-a manifestat un interes general din partea antrenorilor și sportivilor. **„În cadrul acestor probe** — ne spunea antrenorul federal Dedu Matei — **am stabilit norme legate strins de factorii dominanți în activitatea voleibalistică, cum ar fi detenta, forța trenului superior, rezistența specifică, precum și serviciul și preluarea, două mijloace încă deficitare în arsenalul tehnic al formațiilor noastre. Pornind de aici, am constatat că, mai mult decît în septembrie, antrenorii și sportivii au început să vadă că aceste norme de control le permit o mai bună cunoaștere a efectului antrenamentului, le indică direcțiile în care trebuie să acționeze mai atent".**

Cu toate acestea, s-a impus observația generală că nivelul pregătirii nu este încă cel dorit, existînd încă multe deficiențe, că s-a adoptat, mai ales din partea divizionarelor A, o atitudine pasivă, de automulțumire cu rezultate minime, strict necesare doar pentru îndeplinirea baremurilor. O notă bună pentru echipele din celelalte eșaloane — diviziile B și juniori — al căror nivel, comparativ cu „examenul" din septembrie, este în creștere.

O bună impresie au lăsat echipele masculine **Steaua, Explorări B. Mare** (Div. A), **C.F.R. București** (Div. B), **Șc. sp. Viitorul București, Șc. sp. Timișoara, Șc. sp. Tulcea, Șc. sp. Sibiu** (juniori), cele feminine **Farul Constanța, Maratex B. Mare** (Div. A), **Constructorul Arad** (Div. B), **Șc. sp. Sibiu, Șc. sp. 1 Galați, Lic. „M. Viteazul"** (juniori), care au dovedit o foarte bună pregătire fizică. La polul opus s-au situat mai toate celelalte divizionare masculine, mai ales, **I.T.B.** (Div. B), precum și echipele feminine **I.E.F.S., „U" Craiova, C.S.U. Galați, C.S.M. Sibiu** (Div. A), **Electronica București** (Div. B), **Dinamo-Energia, Chimia Tr. Măgurele** (junioare).

„Nu putem omite faptul — ne-a spus antrenorul federal Nicolae Tărchilă — **că probele de control au evidențiat și o serie de tinere talente, cum ar fi Carmen Birzanca, Viorica Moldoveanu, Silvia Truță, Adrian Ailincă, Mircea Tutuelea, Otto Hahn, aflate la virsta junioratului și care au certe perspective".**

Mai sînt puține zile pînă la reluarea întrecerilor din campionate — cel mai apropiat, returul Diviziei A, la 23 ianuarie — timp în care antrenorii și sportivii au obligația să depună serioase eforturi pentru remedierea deficiențelor semnalate.

Emanuel FANTĂNEANU

Jucătorii divizionarei A Petrolul Ploiești în fața comisiei de trecere a normelor de control. In imagine, ploieștenii efectuînd sărituri pentru determinarea detentei

Foto : I. MIHĂICĂ

ÎNCEPE RETURUL DIVIZIEI A

Duminică se reiau campionatele Diviziei A de volei. După cum se știe, pe primele locuri în clasamente se află formațiile **Dinamo** (masculin) și **Penicilina** (feminin), care nu au cunoscut insuccesul în prima parte a întrecerii.

Etapa întîi a returului (a XII-a a campionatului) programează meciurile **Farul Constanța — „U" Timișoara, Maratex B. Mare — Dinamo, Ceahlăul P. Neamț — Rapid, I.E.F.S. — Penicilina** (derbyul etapei), **Știința Bacău — „U" Craiova, C.S.U. Galați — C.S.M. Sibiu** la feminin și **Viitorul Bacău — Politehnica Timișoara, Tractorul Brașov — Rapid, „U" Craiova — Delta Tulcea, Petrolul Ploiești — C.S.U. Galați, Steaua — Explorări** (derby), **Constructorul Brăila — Dinamo,** la masculin. Echipele sînt obligate să se prezinte cu vizele anuale.

JUNIORII ȘI-AU DESEMNAT CAMPIONII PE ANUL 1977 LA PATINAJ VITEZĂ

MIERCUREA CIUC, 19 (prin telefon, de la corespondentul nostru). Campionatele republicane de patinaj viteză — juniori, s-au încheiat în localitate. Ultima probă a poliatlonului juniorilor mici, 5 000 m, s-a soldat cu următoarele rezultate : 1. D. Jenei (Agronomia Cluj-Napoca) 9:16,1, 2. Atila Bakoș (Mureșul Tg. Mureș) 9:16,9, 3. Ștefan Erdősi (C.S.M. Cluj-Napoca) 9:33,8.

Și, acum, iată campionii absoluți pe anul 1977 :

JUNIORI I, **fete : 1. Agnes Rusz (S.C. M. Ciuc)** 255,799 p, 2. Eva Szigeti (S.C. M. Ciuc) 238,116 p, 3. Magda Szöllössi (Tractorul Brașov) 251,216 p ; **băieți : 1. Laszlo Lazar (Tractorul Brașov)** 208,383 p. 2. Marius Dobrescu (I.E.F.S.) 214,762 p, 3. C. Toth (C.S.M. Cluj-Napoca) 215,463 p. JUNIORI II : **fete : 1. Emeșe Rusz (Șc. sp. M. Ciuc)** 234,799 p, 2. Ildiko Hegeduș (C.S.M. Cluj-Napoca) 238,500 p, 3. Iudith Balint (Mureșul Tg. Mureș) 241,899 p ; **băieți : 1. D. Jenei (Agronomia Cluj-Napoca)** 207,876 p, 2. Atila Bakoș (Mureșul Tg. Mureș) 211,040 p, 3. Atila Varga (Tractorul Brașov) 213,776 p.

Concomitent cu disputele juniorilor, s-a desfășurat și concursul republican pentru copii, dotat cu trofeul **„Cupa F.R.P."**. Primele locuri în clasamentele generale au fost ocupate de următorii viteziști : **Maria Pardi** (Agronomia Cluj-Napoca) 110,300 p, **Tibor Kopacz** (S.C. M. Ciuc) 105,550 p la copii I, **Ibolia Szatmary** (Mureșul Tg. Mureș) 111,400 p și **D. Birthelmer** (Șc. sp. Sibiu) 110,700 p.

Clasamentul pe echipe în competiția celor mai tineri patinatori : **1. Școala sportivă Sibiu** 28 p, 2. Agronomia Cluj-Napoca 15 p, 3. Șc. sp. M. Ciuc 14 p, 4. Mureșul Tg. Mureș 12 p, 5. S.C. M. Ciuc 7 p.

Valeriu PAȘCANU

CONCURSURI ATLETICE LA SFÎRȘITUL SĂPTĂMÎNII

Simbătă (de la ora 17,30) și duminică (de la ora 9) în sala „23 August" din București se vor desfășura campionatele municipale de atletism ale juniorilor de categoria a III-a.

Duminică dimineața, de la ora 9, în parcul Dinamo va avea loc primul concurs de cros din acest an : „Crosul Unirii", în organizarea clubului dinamovist.

A ÎNCEPUT „CUPA UNIRII" LA TENIS

După turneul de la București, întrecerile de tenis, în sală, continuă în alte două localități din țară. La **Sf. Gheorghe** și la **Hunedoara** se desfășoară tradiționala competiție dotată cu **„Cupa Unirii"**. Iată cîteva amănunte primite de la corespondenții noștri.

SF. GHEORGHE, 19 (prin telefon). În noua sală a sporturilor din localitate, aproape 40 de sportivi (seniori și senioare) din **Arad, București, Brașov, Baia Mare, Băicoi, Cluj-Napoca, Galați, Oradea, Timișoara** și **Sf. Gheorghe** sînt prezenți la startul întrecerilor care au început luni. Turul I s-a consumat fără să se fi înregistrat vreo surpriză. **Cîteva rezultate din turul II :** T. Marcu (Dinamo Brașov) — Fl. Niță (C.S.U. Constr.) 6—3, 6—4 ; A. Sütö (Cuprom Baia Mare) — A. Leonte (Steaua) 3—6, 6—2, 6—3 ; O. Vilcioiu (Dinamo Brașov) — A. Dragomir (Petrolistul Băicoi) 6—0, 6—0. **(Gh. BRIOTĂ).**

HUNEDOARA, 19 (prin telefon). Reprezentanții a 8 cluburi și asociații sportive (38 de juniori și 20 de junioare), împărțiți în două categorii de virstă : **15—16** și **17—18 ani** se întrec, începînd de luni, în probele de simplu. **Cîteva rezultate din turul II (băieți, 15—16 ani) :** D. Ioanovici (Dinamo) — I. Darie (T.C.B.) 6—1, 6—4 ; Sorin Homorodean (Constr. Hunedoara) — L. Popescu (T.C.B.) 6—2, 6—2. Întrecerile continuă. **(Ioan VLAD).**

DERBYUL UNIVERSITATEA TIMIȘOARA — I.E.F.S.

DOMINĂ TURNEUL FEMININ DE HANDBAL DE LA BRAȘOV

Revenindu-se la programul inițial, vineri și simbătă se desfășoară în Sala sporturilor din Brașov cel de al 4-lea turneu indoor — ultimul — al campionatului feminin de handbal, Divizia A. Iată programul :

Vineri (de la ora 14) : Confecția — Mureșul Tg. Mureș ; Universitatea București — Constructorul Timișoara ; I.E.F.S. — Universitatea Cluj-Napoca ; Rapid — Universitatea Timișoara ; Universitatea Iași — Progresul ; Textila Buhuși — Voința Odorhei.

Simbătă (de la ora 14) : Constructorul Timișoara — Universitatea Cluj-Napoca ; Mureșul Tg. Mureș — Rapid ; Progresul — Textila Buhuși ; Universitatea Timișoara — I.E.F.S. ; Universitatea București — Universitatea Iași ; Voința Odorhei — Confecția.

Sfîrșitul turului de sală programează derbyul dintre cele mai în formă echipe la ora actuală și, desigur, unele dintre cele mai valoroase formații ale handbalului nostru feminin. **Programat simbătă la ora 17,15, meciul dintre Universitatea Timișoara și I.E.F.S. constituie punctul de atracție al acestui turneu.** Confruntarea dintre cele două echipe trebuie să ne arate cum se prezintă campioana țării cu cîteva zile înaintea partidei cu Radnicki Belgrad (din „sferturile" C.C.E.) și cît a crescut în experiență, cît de matură a devenit formația pregătită de Valeriu Gogâltan.

Alături de acest derby, reținem atenția întîlnirile **Confecția — Mureșul Tg. Mureș, Universitatea Iași — Progresul, Textila Buhuși — Voința Odorhei** (derbyul codașelor), **Constructorul Timișoara — Universitatea Cluj-Napoca, Mureșul Tg. Mureș — Rapid și Progresul — Textila Buhuși.** Evident, turneul brașovean ne va putea oferi surprize, dar și rezultate care să lămurească în bună parte situația echipelor din partea superioară și din cea inferioară a clasamentului. **Am dori ca arbitrajele — destul de slabe în turneul de la Ploiești — să se ridice la nivelul exigențelor Diviziei A.**

LUPTĂ INTERESANTĂ ÎN SERIA SECUNDĂ A DIVIZIEI DE HOCHEI

Surprize, rezultate contradictorii, răsturnări spectaculoase de situații, dar — mai cu seamă — o luptă extrem de aprigă și de încordată caracterizează actuala ediție a întrecerii în seria secundă a Diviziei naționale de hochei. Și cu toate că în clasament valorile sînt, practic, eșalonate, o privire asupra tabelului detaliat al competiției ne furnizează cîteva date interesante. Lidera clasamentului, de pildă, **Unirea Sf. Gheorghe** — care a depășit-o net pe principala sa contracandidată la șefie, **Sportul studențesc A.S.E.** (trei victorii și un meci egal în întîlnirile directe !) — are un rezultat negativ (două înfrîngeri și un joc cîștigat) la ultima clasată, echipa **Liceului nr. 1,** din Miercurea Ciuc. O ascensiune spectaculoasă a înregistrat **Tîrnava Odorhei,** urcînd de pe ultimul loc, la încheierea primului tur, pe locul 3 acum, spre sfîrșitul întrecerii. Cu mult aplomb a început turul IV și **Avîntul Gheorghieni.** În schimb, formația **Liceului nr. 1** manifestă mari fluctuații de formă, jocurile bune alternînd cu unele foarte slabe. Probabil că elevii nu vor putea să evite „lanterna", urmînd să-și dispute dreptul de a rămîne în Divizia A în cadrul barajului cu cîștigătoarea întrecerii în Divizia B.

Iată clasamentul înaintea ultimelor 3 etape ale turului IV :

1. **Unirea**	17	11	2	4	112- 67	24
2. Sp. stud.	17	10	2	5	130- 82	22
3. Tîrnava	17	9	0	8	106-111	18
4. Avîntul	17	6	2	9	82- 86	14
5. Agron.	17	6	1	10	94-123	13
6. Lic. nr. 1	17	5	1	11	74-129	11

Ieri a fost zi liberă. Astăzi, la Ploiești, au loc jocurile **Sp. stud. ASE — Tîrnava, Agronomia — Avîntul** și **Unirea — Liceul nr. 1.**

SARCINILE DE MARE ACTUALITATE ALE EȘALONULUI PERFORMANȚEI

O sinteză a răspunsurilor primite la ancheta noastră printre antrenorii de Divizia A

Ziarul nostru a prezentat, în numerele sale de luni și marți, o anchetă efectuată în rîndul antrenorilor din Divizia A. Întrebările adresate tehnicienilor din eșalonul fruntaș al fotbalului nostru, au vizat trei probleme: **echipa națională în 1976 și perspectivele ei în actualul sezon; intensificarea pregătirii fizice în cadrul antrenamentelor din perioada competițională, ca urmare a ciclului indicat de F.R.F.; ce elemente cu deosebite posibilități are noua generație a fotbalului,** deci tot o chestiune de perspectivă. Să vedem, în rîndurile care urmează, ce idei trebuie scoase la iveală, ce soluții merită atenție, prin prisma răspunsurilor antrenorilor intervievați.

● **ECHIPA NAȚIONALĂ ÎN 1976.** Marea majoritate a răspunsurilor converg spre ideea că, din cauza operației de sondare, de verificare, anul care a trecut a însemnat un lung șir de căutări, de unde a rezultat și numărul mare de jucători folosiți. În comportarea reprezentativei noastre, tehnicienii solicitați au găsit — cum era și normal — aceleași deficiențe, aceleași rămîneri în urmă care se ivesc și în jocul echipelor de club din reprezentanții cărora e compus și lotul. S-au reamintit mai cu seamă următoarele aspecte: **jocul fără minge, marcajul agresiv și permanent, creșterea tempoului în faza de finalizare, menținerea unei cît mai ridicate viteze de joc pe toată durata întîlnirii, desfășurarea variată a acțiunilor ofensive, combativitatea, ambiția, dăruirea — condiții specifice jocului modern, dar absente, în mare măsură, în comportarea internaționalilor noștri.** Mulți dintre antrenori au fost de acord că întîlnirea de la Praga a reprezentat cea mai reușită evoluție a selecționatei în anul 1976, fapt îmbucurător dacă ne gîndim că ea a avut loc spre finalul stagiunii, ceea ce presupune existența unei bune baze de plecare pentru sezonul 1977.

● **ECHIPA NAȚIONALĂ ÎN NOUL SEZON.** Ca sugestii și propuneri, aproape în unanimitate, antrenorii chestionați au subliniat că, după perioada încercărilor, a sosit momentul unei **stabilizări a formulei de echipă care — utilizată pe o perioadă mai îndelungată — va avea posibilitatea unei omogenizări tehnico-tactice și sufletești, corespunzătoare gradului de dificultate al jocurilor din întregul sezon.** De asemenea, s-a remarcat faptul că viitorii adversari din preliminarii au stiluri de joc convenabile reprezentativei noastre, căreia îi stă, deci, în putință să obțină mult dorita calificare la turneul final din Argentina. Ca puncte de reper ale opiniilor lor, unii antrenori au amintit bunele rezultate din anii trecuți ale națională noastre în compania echipelor iugoslaviei și Spaniei.

● **INTENSIFICAREA PREGĂTIRII FIZICE ÎN PERIOADA COMPETIȚIONALĂ.** Aici am înregistrat unanimitatea tehnicienilor în privința utilității indicațiilor F.R.F. Unii antrenori au amintit dificultățile avute cu unii dintre jucători, refractari la programele solicitante; dar mulți dintre aceștia s-au convins, prin propriul randament îmbunătățit, de necesitatea ca pregătirea fizică să ocupe un loc mai important, să se bucure de mai multă atenție și în antrenamentele din perioada competițională. Au existat cazuri (F. C. Bihor, Steaua, Rapid) care au demonstrat o creștere vizibilă a potențialului formațiilor, progres exprimat prin înseși rezultatele din etapele finale ale turului campionatului. **Creșterea acumulărilor fizice le-a permis acestora și altor echipe din prima divizie să-și exprime mai bine, mai complet, calitățile tehnico-tactice, individuale și de ansamblu.** Foarte necesar, o serie de antrenori au ținut să precizeze importanța rolului creator al tehnicianului, acela de a adapta indicațiile F.R.F. la specificul fiecărui lot și fiecărui jucător, în așa fel încît acestea să aibă maximă eficiență.

● **DESPRE TALENTELE NOII GENERAȚII.** Păstrînd toate rezervele și respectînd proporțiile unui sondaj-fulger, opțiunile antrenorilor în privința celor mai talentați cinci jucători ai noii generații au indicat întrucîtva seria de tineri fotbaliști dotați care s-a impus în ultima perioadă de timp. Cu titlu informativ vom semnala că — pe lista celor 17 răspunsuri — de cele mai multe ori figurează numele proaspetei aripi a formației din Oradea, **Lupău,** indicat de 14 antrenori. Mai departe, lista tinerilor jucători cei mai des amintiți este aceasta: **T. Stoica** (Steaua), **Windt** (F.C.M. Reșița), **Radu II** (F.C. Argeș), **Iorgulescu** (Progresul), **Balaci** și **Tilihoi** (Universitatea Craiova), **Leac** (U.T.A.), **Roșca** (Politehnica Timișoara).

Am reamintit cele mai importante opinii desprinse din ancheta efectuată de ziarul nostru cu antrenorii de Divizia A tocmai pentru că ele se confundă cu sarcinile de mare importanță și actualitate ale fotbalului nostru, cum sînt: PREGĂTIREA CU MAXIMĂ ATENȚIE, COMPETENȚĂ ȘI SERIOZITATE A SEZONULUI ECHIPEI NOASTRE NAȚIONALE. AFLATĂ ÎN FAȚA IMPORTANTELOR EXAMENE DIN PRELIMINARIILE C.M.; ADUCEREA ÎNTREGULUI PROCES DE INSTRUIRE — ATÎT PRIN UTILIZAREA CELOR MAI PERFECȚIONATE METODE ȘI MIJLOACE, CÎT ȘI PRINTR-O TOTALĂ DĂRUIRE A JUCĂTORILOR — LA COTELE ÎNALTEI PERFORMANȚE (și una dintre acțiunile esențiale este tocmai aplicarea indicațiilor privind pregătirea fizică, aflată la un nivel total nesatisfăcător); ÎNCURAJAREA ȘI URMĂRIREA CREȘTERII TINERELOR TALENTE (al căror număr a scăzut în ultimii ani), ASTFEL CA ACESTEA SĂ SE AFIRME CÎT MAI DE TIMPURIU ȘI PE MĂSURA REALELOR POSIBILITĂȚI.

FOTBAL

Constantin CERNĂIANU: LUCRĂM PENTRU „VÎRFUL" DIN APRILIE

Astăzi, la startul unei noi etape de pregătire a Lotului A, ciția „pași" cu **Constantin Cernăianu,** în legătură cu cele întîmplate la Poiana Brașov și cu cele proiectate pentru Timișoara.

Pentru Poiana, Cernăianu co-

mentează: **„A fost o perioadă scurtă și densă. Plusul în sala de forță era necesar. Sigur că nu putem vorbi despre o dezvoltare a forței. Ar însemna să ne jucăm cu cuvintele. Dar, sper că am creat o stare de spirit, în direcția nevoii de robustețe. Pînă acum s-a vorbit de prea multe ori despre faptul că o anume finețe tehnică a fotbaliștilor români ar putea evita șocurile. În mod firesc, șocurile nu pot fi evitate, așa cum nici în box nu poate fi evitată lupta corp la corp".** În continuare, despre pregătirea teoretică. Cernăianu completează: **„Perioada de iarnă e cea mai potrivită pentru „polemici" pe teme teoretice. Jucătorii, dornici de mînge, se simt atrași chiar și de deplasările ei pe tabla neagră. La Poiana s-a discutat foarte mult pe temele fotbalului modern. Cele mai aprinse au fost discuțiile în legătură cu rolul jucătorului cu nr. 8 pe spate. Dat fiind că viitorul 8 al echipei naționale va trebui să fie conducătorul de joc, într-o poziție mai avansată, fără obsesia fazei de apărare — pe care nu o va neglija totuși —, profilul lui a fost discutat pe larg. Deocamdată, se pare că Mulțescu e cel care se apropie de acest rol. Bineînțeles că numărul 8 nu va putea veni cu ceva nou dacă cei trei din atac nu vor înțelege să joace cu totul altfel, mărind zona și viteza demarcajului".**

Ce va fi la Timișoara? Răspuns: **„Se va pune accent pe rezistența în regim de viteză. Nu va fi uitată forța, deși „atelierul" va funcționa doar o zi din două. În zilele de jocuri, la Timișoara, Oradea și Reșița, jucătorii se vor antrena, oricum, diminețea. Avem nevoie de o cantitate acumulată, pentru proiectarea formei maxime la mijlocul lui aprilie, ca să nu mai vorbim de faptul că meciul cu Turcia se joacă la sfîrșitul lui martie. Am studiat evoluțiile din anii trecuți. Mijlocul lui aprilie, bine pregătit, poate să se constituie într-un vîrf de formă. Meciurile cu Ungaria** (1—1 la Budapesta) **și cu Spania** (1—1 la Madrid) **s-au jucat la mijlocul lui aprilie".** Reporterul își permite să intervină: **„Au fost, mai ales al doilea, jocuri de contraatac. Cu Spania jucăm la București".** Cernăianu, care a fost un excelent organizator de contraatac (12 goluri înscrise de Universitatea Craiova cu Rapid și Steaua la București, în decurs de cîteva săptămîni), răspunde: **„Larga dezbatere pe tema rolului pe care urmează să-l aibă jucătorul cu nr. 8 este legată tocmai de ideea fortificării atacului".**

Rep.: Cum vedeți partidele de verificare? **„Să reținem în primul rînd faptul că Ștefan Covaci e hotărît să joace timp de 90 de minute cu 11 oameni, renunțînd la obișnuitele schimbări într-un joc de pregătire. Sperăm ca acești 11 oameni să se justifice și pentru jocurile următoare. Ceilalți 11 urmează să susțină „un alt joc", chiar a doua zi, în compania unor adversari nefixați".**

Rep.: Ce s-a mai vorbit despre libero? **„N-am vorbit, ci am privit. L-am văzut la T.V. pe fundașul de rugby galez John Williams. Iată un mare libero. Ștefan Covaci spune că Piazza, la Saint Etienne, joacă în același stil. Ideea e că acțiunea libero-ului trebuie să aibă un deznodămînt net: ori ai marcat, ori ai încheiat faza în așa fel încît să poți reveni. John Williams a înscris sau a provocat grămezi. Libero-ul fotbalului trebuie să învețe ceva din această fantastică decizie".**

Ioan CHIRILĂ

Divizionarele A pregătesc noul sezon

JIUL DOREȘTE SĂ CONFIRME COMPORTAREA BUNĂ DIN TOAMNĂ

PETROȘANI. Ninge cu fulgi mari, fără pic de adiere de vînt. Ninge de două zile, în continuu, și așezarea din Valea Jiului se află sub un gros covor de nea. Peisajul este pitoresc. Pe străzile în pantă, copiii se avîntă cu săniuțele lor. Dar nu-i prea bagă nimeni în seamă. Joacă de copii, care au dus dorul zăpezii... Trecătorii se opresc, însă, cînd văd grupul de sportivi care vine dinspre stadion și se va pierde spre coama de deal, către Institutul de mine. *Sînt jucătorii de la Jiul.* Iată-i pe *Dumitrache,* pe *Bădin,* pe *Cavai,* pe *Augustin* Antrenamentul este în toi, iar cursa celor 5 000 de metri, cu urcușuri și coborîșuri, a devenit „piatra de încercare", deși nu este singura. De unde la început această ședință de pregătire era facultativă, ea a devenit una foarte serioasă. *„Băieți, pentru că ați venit în număr așa de mare,* le-a spus în vestiar antrenorul secund A. Coșoreanu, *vă propun să facem un antrenament controlat".* Cei 14 jucători au zis un *„da"* de parcă ar fi fost doar unul. Echipa avusese o zi de odihnă și se stabilise ca următorul antrenament să aibă loc după-amiază. Dar 14 dintre jucători n-au putut rămîne în camerele lor și au ieșit la lucru, pe stadion, căci Jiul s-a hotărît ca în prima perioadă de pregătiri să rămînă acasă, unde sînt condiții de antrenamente dintre cele mai bune.

Zece minute de încălzire și gimnastică. A urmat o „miuță" pe terenul acoperit cu un proaspăt strat de zăpadă de circa 20—25 cm, în care afundarea picioarelor făcea ca solicitările să fie duble. Și totuși, cînd antrenorul a fluierat sfîrșitul „meciului", au mai fost destui care să mai ceară un supliment. *„Dar nu, am hotărît să facem un antrenament serios,* a spus *prof.* Coșoreanu. *Așadar, două ture de 450 m, în tempo susținut".* În frunte, *Homan, Augustin, Bădin, Rusu.* Aproape de ei, grupul condus de *Dumitrache.* O scurtă perioadă de revenire și cursa celor 5 000 de metri a început. Cînd a sosit ultimul dintre jucători la vestiare, era ora 12,30.

...Ora 16,30. Sala de sport a Liceului industrial minier. Un nou antrenament, de data aceasta prevăzută în planul de pregătire. La apel răspund prezent *Homan, Cavai, Bădin, Rusu, Augustin, Stoica, Stoichiță, Covaci, Moga, Toma, Dumitrache, Sălăjan. Bucurescu* a fost singurul întîrziat, ca de altfel și singurul care a răspuns mai greu la solicitările antrenorului, deși este printre cei mai tineri din lot. Din păcate, am consemnat cîteva absențe: *Varodin,* plecat la I.E.F.S. pentru unele probleme personale; *Deleanu,* de care nu se prea știa ceva sigur; *Ciupitu* și *Niculescu,* invoiți să se ducă la Craiova și care, din cauza stării drumului, n-au putut să revină la timp cu mașina, așteptînd un tren de noapte, după ce au anunțat clubul telefonic. *Mulțescu* lipsea fiind la lotul național. Absențele de care am amintit sînt, deci, cazuri de excepție. În general, atmosfera de lucru de la Jiul este marcată de o bună disciplină. Ne-a confirmat-o și antrenamentul din sală, lucrul pe ateliere sau în circuit, unde *Dumitrache* s-a dovedit a fi cel mai bun la săritura peste bancă, apoi peste capră și coborîrea pe saltea cu răsturnare înainte. („E făcut din gumă" încerca Stoichiță să explice agilitatea lui Dumitrache). Medicul *Gheorghe David* ne prezintă starea de sănătate a lotului: *„În general, bună. Stoichiță și Homan acuză o ușoară tendință din cauza lucrului pe parchet, dar se vor reface curînd. Greutatea tuturor este optimă. Doar Bădin a venit cu un plus, însă a dat jos 5 kg și mai are de dat încă unul. Antrenamentele de pînă acum au fost destul de tari, dar febra a trecut și toți sînt apți de efortul cerut".* Ne-o confirmă și *Bădin: „Ne pregătim cum cere federația. Ne-am adaptat la efort. Timpul bun, zăpada, acest splendid peisaj ne-au stimulat și cred că sîntem la un nivel foarte bun de pregătire. Cît privește atmosfera din lot, ea este excelentă".*

După al 15-lea antrenament, l-am rugat pe *prof. Mircea Pascu,* vicepreședinte al clubului, să tragă unele concluzii: *„De la începutul pregătirilor le-am spus băieților să nu uite că locul 4 ocupat în turul campionatului obligă. Le-am mai spus că dorim să realizăm cea mai bună performanță în campionat din istoria de 60 de ani a acestei echipe. Tratăm cu seriozitate și „Cupa". Vrem să dăm satisfacții suporterilor noștri și să jucăm, poate, într-o cupă europeană. Pentru aceasta așteptăm o creștere în evoluția lui Augustin, Bucurescu, Stoichiță, Homan, Cavai, confirmarea formei bune a lui Dumitrache, (exemplu în pregătire și în afara terenului), contribuția reală a celorlalți la realizarea unui joc bun. Am urmărit pregătirile de pînă acum și mă declar satisfăcut de nivelul lor, de preocupările antrenorilor Gh. Ehe și A. Coșoreanu și de modul cum au răspuns jucătorii la solicitările lor".*

În funcție de plecarea în turneul din Italia, Jiul își va muta, probabil, sediul pregătirilor la Deva sau la Cabana Rusu. *„Ori unde ne vom pregăti,* spune Dumitrache, *o vom face la modul cel mai serios, pentru că ne așteaptă un retur greu, iar pretențiile sînt firești, tot mai mari".*

Constantin ALEXE

În meci de verificare

LOTUL REPREZENTATIV ÎNTÎLNEȘTE ASTĂZI PE C.F.R. TIMIȘOARA

Așa cum am mai anunțat, pentru echipa noastră națională începe o nouă etapă de lucru: jocuri de verificare și omogenizare, premergătoare turneului pe care ea îl va întreprinde în Franța, între 2 și 16 februarie. **Primul meci din această suită, „selecționabilii" îl susțin astăzi, la Timișoara, în compania divizionarei B, C.F.R. Timișoara. Jocul se dispută pe stadionul C.F.R cu începere de la ora 15.**

Formația probabilă: **Cristian — Cheran, Grigore, Sătmăreanu II, Vigu — Dumitru, Mulțescu, Bölöni — Troi, Iordănescu, Zamfir** (Marcu). O a doua variantă posibilă a liniei de atac: Troi, Radu II, Iordănescu.

GIMNASTICA LA LOCUL DE MUNCĂ

(Urmare din pag. 1)

rezerv cîteva minute gimnasticii igienice".

Iată cîteva cifre elocvente, care vorbesc, în graiul lor concis, despre gimnastica de producție în cooperativele din Ploiești: din cele 47 de secții, în 33 se practică în mod organizat gimnastica în producție, iar în celelalte secții, cu un efectiv mediu de 5—6 meșteșugari, gimnastica se face fără instructor.

Uzina „1 Mai"

„SUB MOTIV CĂ S-AR ÎNTRERUPE FLUXUL"

La Întreprinderea de utilaj petrolier „1 Mai" Ploiești, ale cărei produse sînt apreciate în întreaga lume, gimnastica în producție se terminase în secțiile C.T.C., serviciul Laboratoare și Stația electrocontabilă.

— Spuneți-ne, vă rugăm — ne-am adresat tovarășului Dumitru Cojocaru, secretarul asociației sportive „Prahova" — în ce alte sectoare de producție mai este programată gimnastica?

— Din păcate, în nici unul... Am încercat s-o introducem, dar am fost obstrucționați chiar de către factorii interesați. Mă refer, în speță, la unii șefi de secții, care nu înțeleg scopul acestor exerciții. Sub motivul că s-ar întrerupe fluxul producției, nu sîntem ajutați în extinderea gimnasticii.

Cimpina

PROMISIUNI PENTRU URMĂTOAREA VIZITĂ...

Ne-am oprit pentru puțin timp la Întreprinderea de ciorapi din Cimpina, unde lucrează aproape 1 600 angajați, din care peste 1 400 sînt femei. Ne conduce prin diferitele secții o persoană „de-a casei", tovarășa **Elena Macău,** președinta comitetului sindical.

— Gimnastica în producție — ne explică gazda — am introdus-o în anul 1974. La început, fetele nu prea erau convinse de eficiența exercițiilor, dar pe parcurs s-au deprins. Din păcate, am neglijat organizarea acestei acțiuni, astfel că în prezent se practică cu regularitate doar în două din cele 10 secții. Vă asigurăm, totuși, că la următoarea vizită veți putea constata generalizarea gimnasticii în toate secțiile.

Cînd timpul permite, cooperatorii de la „Arta Harghitei" din Miercurea Ciuc fac exerciții de gimnastică în curtea unității, sub conducerea competentă a instructorului Ștefan Laszlo. În zilele friguroase, gimnastica este prezentă la locul de muncă

Miercurea Ciuc

DOAR COOPERAȚIA MEȘTEȘUGĂREASCĂ...

La Miercurea Ciuc, cooperatorii din cele trei unități meșteșugărești sînt la înălțime, atît în ceea ce privește producția, cît și în practicarea gimnasticii în producție. Ca să ne convingă, tovarășii care se ocupă de buna desfășurare a acestei acțiuni ne-au arătat mai multe fotografii.

Ce fac însă angajații de la celelalte întreprinderi și instituții?

„Zilele trecute, ne spune tovarășul Ioan Ferencz — prim-vicepreședinte al C.J.E.F.S. Harghita **— am avut o consfătuire cu toți factorii interesați (medici, directori de întreprindere, reprezentanți ai comitetelor sindicale și ai organizațiilor U.T.C.) din unitățile cu profil de industrie ușoară. S-a hotărît introducerea unui complex de exerciții în funcție de particularitățile locului de muncă, la început aceste exerciții fiind urmărite direct de medicii și instructorii de specialitate din întreprinderile respective".**

Pe cînd se va extinde gimnastica și la celelalte instituții și întreprinderi din oraș?

Sfîntu Gheorghe și Tîrgu Secuiesc

DOUĂ PUNCTE DE VEDERE

La Sfîntu Gheorghe am întîlnit o situație curioasă. Aici, gimnastica de producție s-a practicat, cu bune rezultate, la Cooperativa „Hărnicia". Dar, a fost abandonată, din cauza unui climat nefavorabil, potrivit opiniei unor conducători de secții că gimnastica ar fi mai mult „o pierdere de timp". Aceeași regretabilă atitudine se manifestă și la alte întreprinderi și instituții din localitate. Așa că, la Sfîntu Gheorghe gimnastica în producție este doar o noțiune abstractă.

Am ascultat explicația dată de tovarășul Victor Ferencz, secretar al C.J.E.F.S. Covasna: „Am întîmpinat greutăți din partea conducerii întreprinderilor. De asemenea, nu ne-au ajutat nici factorii cu atribuții în acest sens — comitetele sindicale și organizațiile U.T.C. din întreprinderi susținînd că gimnastica nu trebuie să **întrerupă** procesul de producție. Într-adevăr, sînt secții unde, din motive obiective, momentul de gimnastică nu se poate organiza. Personalul TESA consider că are condiții pentru realizarea acestei acțiuni, dar lipsește bunăvoința".

★

Surprinzător, în același județ, există instituții și întreprinderi unde gimnastica este un bun prieten al tuturor angajaților, începînd cu directorii. De exemplu, la Tîrgu Secuiesc, la Întreprinderea de confecții „Secuiana", conducerea acestei unități a luat măsuri — pornind chiar de la organizarea transportului muncitorilor — astfel încît gimnastica să se desfășoare ritmic, la orele stabilite. Încă o confirmare a ideii: **„Atunci cînd vrei, poți".**

PREGĂTIRILE DIVIZIONARELOR B

S. N. OLTENIȚA ARE UN NOU ANTRENOR. Formația de la Dunăre și-a început pregătirile, în vederea noului sezon, de la 10 ianuarie — sub conducerea noului antrenor *Gheorghe Făiniță.* După o primă perioadă de acomodare desfășurată la Oltenița, echipa pleacă astăzi, pe Valea Prahovei, la Bușteni, unde va efectua o perioadă de pregătire centralizată pînă la sfîrșitul lunii. În lot au fost promovați juniorii *Șerbu* (extremă stînga) și *Oprea* (fundaș lateral) și au revenit, după efectuarea stagiului militar, *Marincel* și *Patroclu.* În luna februarie S. N. Oltenița are în program mai multe jocuri amicale. Pînă acum au fost perfectate întîlniri cu *F.C.M. Giurgiu, F. C. Gloria Buzău, Rapid București, Unirea Focșani* și *Progresul București.*

DACIA ORĂȘTIE LA GEOAGIU. Fotbaliștii de la Dacia au luat startul pregătirilor încă de la 7 ianuarie. Antrenamentele se desfășoară în aer liber și în sală. De la 25 ianuarie, antrenorul *Nicolae Voinescu* va continua pregătirile în stațiunea Geoagiu. La 8 februarie vor începe jocurile de verificare cu echipe din diverse eșaloane. În lot au fost reintroduși jucătorii *Nenu* și *Lăzureanu* și au fost promovați cîțiva juniori. (B. CREȚU-coresp.).

VICTORIA TECUCI SE AFLĂ LA SLĂNIC MOLDOVA. După ce și-a încheiat perioada de acomodare a organismului la efort, echipa antrenată de *Vasile Stancu* își continuă pregătirile, în stațiunea Slănic Moldova, pînă la 1 februarie. Încă din start au apărut semne de întrebare pentru conducerea tehnică: *doi dintre jucători, Adamache și Ploeșteanu, au părăsit Tecuciul cu destinația... Galați.* Pentru perioada verificărilor au fost perfectate și cîteva întîlniri cu *Chimia Mărășești, F.C.M. Galați* și *Sportul studențesc.* (C. FILIȚĂ-coresp.).

RELONUL SĂVINEȘTI A PLECAT CU OPTIMISM LA DRUM. Startul pregătirilor dat de antrenorul *Gabriel Rakși* a rămas undeva în urmă. Începînd de azi, echipa din Săvinești, o revelație a sezonului de toamnă, se antrenează cu seriozitate și optimism, în stațiunea Slănic Moldova. Nici o noutate în lot. Au fost stabilite întîlniri amicale cu echipe din campionatul județean, precum și cu divizionarele A *Politehnica Iași* și *S. C. Bacău.* (N. MARCU-coresp.).

U. M. TIMIȘOARA FĂRĂ BUNGĂU, PÎRVU ȘI ARNĂUTU! Divizionara B, *U.M.T.,* se află, începînd de la 12 ianuarie, pe Valea Cernei, în stațiunea Băile Herculane. Aici, antrenorul *Iosif Lereter,* ajutat de *Ștefan Lenghel,* este hotărît să efectueze o pregătire intensă și fără rabat efortului și disciplinei. *Din lotul echipei nu mai fac parte jucătorii Bungău, Pîrvu și Arnăutu, care nu s-au încadrat în programul de pregătire a formației, și firesc, nu au dat satisfacție pe parcursul turului.* Au fost promovați juniorii *Mihai* (portar), *Bosa* (fundaș dreapta) și *Roman* (atacant). Timișorenii vor rămîne la Herculane pînă la 22 ianuarie; după aceea, în cadrul etapei de omogenizare a formației, vor urma, concomitent cu antrenamentele o serie de jocuri amicale cu diverse echipe ca: *F.C.M. Reșița, Unirea Sînnicolau Mare, Vulturii Textila Lugoj, Rapid Arad.* (C. CREȚU-coresp.)

Noul antrenor al echipei F. C. Gloria Buzău, Ion Ionescu, *explică jucătorilor conținutul unei noi ședințe de pregătire*
Foto: C. STOICESCU-Buzău.

ȘTIRI... ȘTIRI...

● **MÎINE, TRAGEREA LA SORȚI A „OPTIMILOR" CUPEI ROMÂNIEI.** După cum se știe, mîine, la sediul F.R.F., se va efectua tragerea la sorți a jocurilor din cadrul „optimilor" Cupei României. Reamintim echipele care s-au calificat pentru această fază și care vor inaugura sezonul fotbalistic de primăvară la 27 februarie, dată la care sînt programate cele opt întîlniri. Acestea sînt: **Steaua, U.T.A., Jiul, S. C. Bacău, Rapid, F. C. Argeș, F. C. M. Reșița, F. C. Bihor, Universitatea Craiova, Metalul București, C. S. U. Galați, Progresul Corabia, C. S. Botoșani, I. C. I. M. Brașov, Minerul Motru** și **Automecanica București.** Tragerea la sorți se va efectua la ora 13, în prezența delegaților celor 16 formații.

● **JOCURILE AMICALE ALE ECHIPEI F. C. BIHOR.** Echipa orădeană are un bogat calendar de jocuri amicale în vederea pregătirii în cele mai bune condițiuni a returului campionatului. Iată cum arată acest calendar:

Duminică 23 ianuarie, pe stadionul din localitate, începînd de la ora 11, cu lotul reprezentativ; **30 ianuarie,** cu D.V.S.K. Debrețin; **3 februarie,** cu Voința Oradea; **6 februarie,** cu Elöre Spartakus Bekescsaba; **8—19 februarie,** turneu în Israel (proiect); **20 februarie,** cu Stal Mielec (campioana Poloniei, invitata lui F. C. Bihor, care va evolua și la 18 februarie la Tg. Mureș, în compania echipei locale A.S.A.); **23 februarie,** joc-școală cu adversar nedesemnat, repetiție generală înaintea „optimilor de finală" ale Cupei României.

● **REPREZENTATIVA DE JUNIORI „U.E.F.A. '77", ÎN TURCIA ȘI BULGARIA.** Selecționata de juniori a țării noastre, care se pregătește pentru dubla întîlnire cu selecționata Iugoslaviei din preliminariile U.E.F.A., va efectua, la sfîrșitul acestei luni, un turneu de două jocuri în Turcia. Ea va întîlni, la 30 ianuarie și 1 februarie, la Izmir, selecționata similară a țării gazdă. Preparativele echipei noastre continuă cu tradiționala întîlnire cu reprezentativa de juniori a Bulgariei, meci amical care se va disputa la Sofia la data de 13 februarie.

● **POLITEHNICA IAȘI ÎN GRECIA...** Formația antrenată de **Ilie Oană** și **Leonida Antohi** va susține, în perioada 4—15 februarie, un turneu de 3—4 jocuri în Grecia, la invitația clubului **Panseraikos.**

● **...ȘI UNIVERSITATEA CRAIOVA ÎN SIRIA.** După cum am mai anunțat, Universitatea Craiova va efectua, între 10 și 17 februarie, un turneu în Siria. Ea va susține un număr de trei jocuri cu adversari care vor fi stabiliți ulterior.

● **ARBITRI ROMÂNI LA UN MECI ÎN C.C.E.** În ziua de 2 martie se va disputa — în cadrul Cupei campionilor europeni, sferturi de finală — meciul dintre echipele **F. C. Zürich** și **Dinamo Dresda.** Partida va fi condusă de o brigadă de arbitri din țara noastră: **N. Rainea** (la centru), **N. Petriceanu** și **I. Rus.**

PE MICUL ECRAN

● **Simbătă 22 ianuarie, ora 17,15.** Handbal feminin: Universitatea Timișoara — I.E.F.S. București (campionatul național, transmisie directă de la Brașov); **ora 23,20** „Stele pe gheață" — avancronică la campionatele europene de patinaj artistic.

● **Duminică 23 ianuarie, ora 22,50.** „Rugby neo-zeelandez" — un film realizat cu prilejul turneului întreprins de echipa României în Noua-Zeelandă.

● **Marți 25 ianuarie, ora 18.** Handbal masculin: **Steaua — Calpisa Alicante** (Spania) în „Cupa campionilor europeni" (transmisie directă de la Palatul sporturilor și culturii).

● **Miercuri 26 ianuarie, ora 18.** Baschet masculin: **Steaua — A. S. Villeurbanne** în „Cupa cupelor" (transmisie directă de la sala Floreasca).

LOTO — PRONOSPORT INFORMEAZĂ

REȚINEȚI! ULTIMELE ZILE PENTRU PROCURAREA BILETELOR LA PRIMA TRAGERE EXCEPȚIONALĂ PRONOEXPRES A ANULUI. Pentru a avea asigurată participarea la prima tragere excepțională Pronoexpres a acestui an, este necesar să vă procurați din vreme bilete. Reamintim participanților că această tragere se prezintă cu o bogată listă de cîștiguri pe care figurează autoturismele Dacia 1300 și Skoda S 100, excursii în U.R.S.S., R. D. Germană, Grecia, la Paris, pe Valea Loirei, precum și Turul României cu autocarul. Participarea se face pe bilete de 6 și 15 lei, dar numai variantele de 15 lei participă la toate cele 8 extrageri de la cele 2 faze. Participarea pe variante combinate și combinații „cap de pod" vă oferă posibilitatea obținerii unor suite de cîștiguri. La această tragere aveți posibilitatea de a cîștiga și cu numai 3 numere.

NUMERELE EXTRASE LA TRAGEREA PRONOEXPRES DIN 19 IANUARIE 1977

FOND GENERAL DE CÎȘTIGURI: 1.242.396 lei din care 376.189 lei report.

EXTRAGEREA I: 29 40 10/4 6 44

EXTRAGEREA a II-a: 1 28 16 15 11

CÎȘTIGURILE TRAGERII EXTRAORDINARE PRONOEXPRES DIN 9 IANUARIE 1977

FAZA I: Categoria A: 1,45 variante a 50.000 sau, la alegere ,o excursie de două locuri în Italia sau Grecia și diferența în numerar; cat. B: 66,35 a 3.321 lei; cat. C: 203,50 a 1.083 lei; cat. D: 9.995,50 a 60 lei.

FAZA a II-a: Categoria 1: 1,10 variante autoturism Dacia 1300 sau, la alegere, Skoda S. 100 și diferența în obiecte existente în magazinele comerciale; cat. 2: 73,45 a 4.703 lei; cat. 3: 248,75 a 1.389 lei; cat. 4: 11.412,40 a 60 lei.

FAZA a III-a: Categoria H: 15,55 variante a 5.000 lei sau, la alegere, o excursie în U.R.S.S. sau R. D Germană și diferența în numerar; cat. I: 49,80 a 1.000 lei; cat. J: 2.205,25 a 60 lei.

CAMPIONUL OLIMPIC JACEK WSZOLA, DE LA GIMNASTICĂ LA ATLETISM!

L-am întîlnit pe *Jacek Wszola* în redacția ziarului „Przeglad Sportowy" din Varșovia. Erau acolo toate vedetele sportului polonez, campioni mondiali și olimpici, nume celebre pe plan internațional : Irena Szewinska, Tadeusz Slusarski, Wojciech Fibak, Jerzy Rybicki, Kazimierz Deyna ș.a. Campionul olimpic la săritura în înălțime, Jacek Wszola, era cel mai retras dintre toți ; timid, el ședea la un colț de masă, așteptînd să-i vină rîndul la... semnarea autografelor destinate cititorilor ziarului de sport polonez. Am făcut cunoștință și chiar de la început ne-a mărturisit :

— Ce să vă spun despre mine ? Cred că știți aproape tot. Poate ar merita să notați că prima mea pasiune a fost... gimnastica. În primii ani de școală, mama mea, care îmi era profesoară de educație fizică, și care a făcut parte din echipa de gimnastică a Poloniei, a găsit că am calități pentru această disciplină și a început să mă antreneze.

— Apoi a intervenit... tatăl, Roman Wszola, specializat în atletism ?

— Într-adevăr, așa a fost. Dar, între timp, crescusem foarte mult în înălțime și nu mai aveam nici alură, dar nici forță de gimnast. Mi-am schimbat, deci, și sportul preferat și antrenorul, trecînd în pregătire la... tata !

— Cum s-a simțit campionul european de juniori la Montreal, înainte de prima sa confruntare directă cu recordmanul mondial Dwight Stones ?

— Știți probabil că sînt o fire timidă. Aveam complexe, bineînțeles. Îl admiram pe Stones ; el era pentru mine, ca pentru orice atlet, aproape un idol, așa încît nici nu mă gîndeam la posibilitatea unei victorii în fața lui.

— Și totuși...

— În calificări, cînd am văzut că am o formă bună și cînd mi-am dat seama că Stones nu este invincibil, am început să sper. Emoțiile continuau să fie, însă, foarte mari. Le-am depășit abia în final, cînd am fost sigur că voi cîștiga. Și am reușit !

— Cu ce părere a rămas campionul olimpic despre învinsul său Stones ?

— El este, totuși, cel mai bun ! În sportul nostru valoarea se dovedește prin cifre, prin recorduri. Or, el deține recordul mondial.

— Există speranța de a-i smulge recordul ?

— Fireste, dar nu știu cînd voi reuși acest lucru. Deocamdată sînt mulțumit că l-am mai întrecut în cîteva concursuri și că am reușit să îmbunătățesc recordul european (n.r. — *2,29 m). Mai sînt, însă, 3 centimetri pînă la recordul lumii și asta înseamnă foarte mult.*

— Cînd va veni Jacek Wszola la București ?

— Greu de răspuns ! Trebuia să vin anul trecut, împreună cu echipa clubului A.Z.S. din Varșovia. Nu am venit pentru că am foarte multe oferte de concursuri și sînt obligat să le aleg doar pe acelea unde pot întîlni adversari redutabili, care să mă stimuleze. Cred că v-am răspuns astfel, indirect, și la întrebarea pusă. Aștept un adversar puternic la București !...

— Un autograf pentru cititorii ziarului „Sportul" ?

— Cu cea mai mare plăcere...

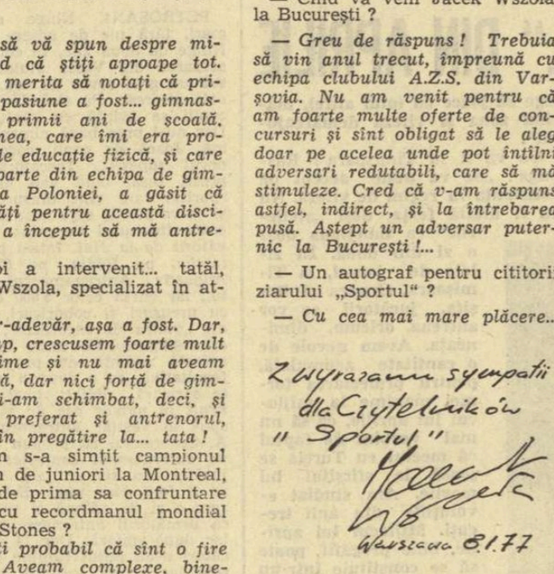

Cu toată simpatia, cititorilor ziarului „Sportul"

Jacek WSZOLA
Varșovia, 8.I.1977.

interviu realizat de
Horia ALEXANDRESCU

SPORTUL ÎN LUME

PE GHEAȚĂ ȘI PE ZĂPADĂ

CONCURSUL DE SCHI-FOND DE LA REIT IM WINKL

Concursul internațional de schi fond desfășurat în localitatea vest-germană Reit im Winkl s-a încheiat cu probele de ștafetă. Proba masculină de 3×10 km a revenit echipei Suediei — 1 h 37:17,0, urmată de formațiile Finlandei — 1 h 37:26,22 și R. F. Germania — 1 h 37:53,03. Proba feminină de 3×5 km a fost cîștigată de echipa R. F. Germania cronometrată cu timpul de 53:54,99.

PE TRAMBULINA DE LA WILLINGEN

Concursul de sărituri desfășurat pe trambulina de la Willingen (R. F. Germania) a fost cîștigat de sportivul austriac Hans Wallner, care a totalizat 240,4 p (sărituri de 95 și 101 m). L-au urmat vest-germanul Sepp Schwinghammer 239,6 și elvețianul Ernst von Grüningen 236,6 p. Clasat pe locul șase (cu 228,1) americanul Jim Denney a realizat cea mai bună săritură a concursului : 104 m.

HEMMI ÎNVINGĂTOR LA BULLE

Campionul olimpic Heini Hemmi a cîștigat proba de slalom uriaș desfășurată în stațiunea elvețiană Bulle. Heini Hemmi a fost urmat de schiorii Willy Frommelt și Andreas Wenzel (ambii din Liechtenstein).

Bernadette Zurbriggen *(Elveția) a cîștigat spectaculos proba de coborîre de la Schruns (Austria), obținînd concomitent un salt important în clasamentul Cupei mondiale*
Telefoto : A.P.-AGERPRES

PRÖLL-MOSER, LIDERĂ ÎN „CUPA MONDIALĂ"

În „Cupa mondială" — feminin, după proba de coborîre de la Schruns, continuă să conducă Annemarie Pröll-Moser cu 142 p, urmată de Brigitte Habersatter — 121 p, Lise-Marie Morerod — 95 p, Hanni Wenzel — 83 p, Marie-Thérèse Nadig — 74 p, Bernadette Zurbriggen — 63 p.

Din păcate, așa cum am anunțat, lidera clasamentului Annemarie Pröll-Moser s-a accidentat în acest ultim concurs și este puțin probabil că ea va mai putea apăra în continuare locul fruntaș pe care-l deține în prezent.

★

Ieri după amiază, pe pista de slalom special de la Schruns, vedetele schiului feminin au luat din nou startul în întrecere. Cea mai rapidă prin porți a trecut elvețianca **Lise Marie Morerod**, pentru care acele cronometrului electric s-au oprit la 1:38,30. A doua s-a clasat **Fabienne Seurrat** (Franța) — 1:39,08 iar a treia a fost **Pamela Behr** (R.F.G.) — 1:39,18.

SPRINTERII GHEȚII LA DAVOS

Concursul de patinaj viteză rezervat sprinterilor, desfășurat la Davos, s-a încheiat cu victoria suedezului Bernd Jansson — 161,045 p, urmat de coechipierii săi Anders Landelius — 161,060 p și Thomas Wallenbert — 163,886 p.

În ultima zi a competiției, Jansson a ocupat primul loc în proba de 500 m cu 39,67, iar Thomas Pettersson (Suedia) a cîștigat cursa de 1 000 m în 1:21,36.

ȘAHIȘTII NOȘTRI ÎN TURNEE

LA ORENSE...

În runda a doua a turneului internațional de șah de la Orense (Spania), marele maestru român **Florin Gheorghiu** a remizat cu americanul Walter Browne, rezultat consemnat și în partida Sanz — Hernandez. În alte întîlniri ale rundei, Rodriguez l-a învins pe Castro, Tisdall pe Durao, iar Keene pe Bello. În clasament conduce Jonathan Tisdall (S.U.A.), cu 2 puncte, urmat de Florin Gheorghiu (România) — 1½ p, Raymond Keene (Anglia) și Orestes Rodriguez (Peru) — 1 p etc.

...ȘI LA BELGRAD

Turneul masculin ce se desfășoară în capitala iugoslavă a ajuns la a 9-a rundă, în care **Victor Ciocâltea** a întrerupt partida sa cu Janosevici. Alte rezultate: Pîdevski — Vadasz 1—0, Simici — Mesici 1—0, Marianovici — Godaverița 1—0, Vukici — Tringov ½—½. Restul, întrerupte. Conduc Tringov (Bulgaria), Simici și Marianovici (ambii iugoslavia), cu cîte 6 puncte. Ciocâltea are 4½ p (1).

În turneul feminin, lideră după două runde este șahista maghiară Honfi, cu 1½ puncte. Ea a învins-o pe iugoslava Gostovici. Mai multe partide s-au întrerupt, printre care și cea dintre **Margareta Mureșan** (România) și Eva Karakas (Ungaria).

VIU INTERES FAȚĂ DE J. O. ORGANIZATE PRIMA OARĂ ÎNTR-O ȚARĂ SOCIALISTĂ

PARIS (Agerpres). — Într-un interviu acordat corespondentului agenției TASS redactorul-șef al ziarului de sport „l'Équipe", Marcel Hansenne, a declarat că este convins de faptul că Jocurile Olimpice de vară din anul 1980, de la Moscova, vor cunoaște un mare succes. Cunoscutul ziarist francez a făcut această declarație cu prilejul înmînării medaliei de bronz fotoreporterului sportiv Andre Lecoq, premiat la expoziția de fotografii sportive, organizată anul trecut la Moscova sub deviza „Sportul — ambasador al păcii".

În Franța, a mai spus M. Hansenne, se manifestă de pe acum cel mai viu interes față de Jocurile Olimpice de vară din 1980, ce vor fi organizate pentru prima oară într-o țară socialistă.

Ancheta „Pantoful de aur" la Praga

VIREN ȘI KAZANKINA — CEI MAI BUNI ALERGĂTORI DIN EUROPA ÎN ANUL 1976

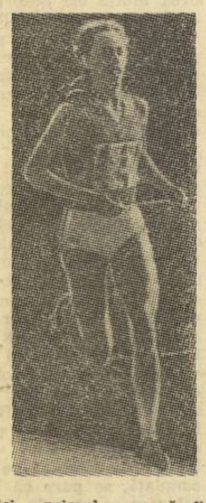

Ziarul praghez **„Ceskoslovensky Sport"** organizează, de mai mulți ani, o anchetă atletică internațională pentru desemnarea celor mai buni alergători europeni. La ancheta intitulată **„Zlata tretra" (n.n.** Pantoful de aur) au participat, anul acesta, 208 specialiști ai atletismului din 25 de țări. În baza opțiunilor acestora au fost alcătuite cele două clasamente (bărbați și femei) și au fost stabiliți cîștigătorii „pantofilor de aur" pe 1976 : finlandezul **Lasse Viren** și sovietica **Tatiana Kazankina.** La desemnarea acestora, ca cei mai buni alergători de pe continent, a cîntărit foarte greu în balanța aprecierilor faptul că fiecare dintre ei a cîștigat, la Montreal, cîte două medalii de aur, de campion olimpic, reușind, totodată, și... premiere mondiale ! Kazankina, de pildă, este prima atletă din lume care cîștigă cele două probe de semifond (800 m și 1 500 m) în cadrul unei competiții de mare anvergură (la 800 m ea a stabilit, la J.O., și un excepțional record mondial 1:54,94, iar la 1 500 m, înaintea Jocurilor, reușise, de asemenea, o performanță record foarte valoroasă — 3:56.0). Lasse Viren nu este primul alergător care cîștigă la J.O. titlurile la 5 000 m și 10 000 m, după cum nu este nici primul care să fi luat parte, în cadrul aceleiași competiții, la aceste probe și, în plus, la maraton. Unicitatea performanței sale constă însă, în faptul că Viren este primul alergător care obține victoria la 5 000 m și 10 000 m la două ediții consecutive ale Jocurilor Olimpice, după München '72, și la Montreal '76.

Iată însă clasamentele stabilite cu prilejul amintitei anchete : **bărbați : 1. Lasse Viren (Finlanda)** 2038 p, 2. Anders Gaerderud (Suedia) 1628 p, 3. Ivo Van Damme (Belgia) 1420 p, 4. Waldemar Cierpinski (R.D.G.) 1394 p, 5. Guy Drut (Franța) 1259 p, 6. Valeri Borzov (U.R.S.S.) 807 p, 7. Carlos Lopez (Portugalia) 723 p, 8. Bronislaw Malinowski (Polonia) 678 p, 9. Frank Baumgartl (R.D.G.) 325 p, 10. Brendan Foster (M. Brit.) 181 p etc. : **femei : 1. Tatiana Kazankina (U.R.S.S.)** 1976 p, 2. Irena Szewinska (Polonia) 1836 p, 3. Annegret Richter (R.F.G.) 1632 p, 4. Barbel Eckert (R.D.G.) 1161 p, 5. Johanna Schaller (R.D.G.) 870 p, 6. Renate Stecher (R.D.G.) 814 p, 7. Ludmila Braghina (U.R.S.S.) 768 p, 8. Nikolina Stereva (Bulgaria) 537 p, 9. Christina Brehmer (R.D.G.) 404 p, 10. Gunhild Hoffmeister (R.D.G.) 270 p etc.

AL 5-lea CONGRES AL FORULUI SPORTIV BULGAR

Între 25 și 27 februarie va avea loc la Sofia, cel de al 5-lea Congres al Comitetului de cultură fizică și sport din Bulgaria. Această hotărire a fost luată la recenta plenară a forului sportiv superior din Bulgaria.

Pe ordinea de zi figurează, printre altele, analiza comportării sportivilor bulgari la J.O. de la Montreal și stabilirea direcțiilor principale pe care trebuie axate pregătirile pentru J.O. din 1980 de la Moscova.

DIN PRESA STRĂINĂ

ÎNTINERIREA ECHIPELOR DE VOLEI

Ziarul **„Komsomolskaia Pravda"** din Moscova, referindu-se la valoarea actuală a voleiului masculin din U.R.S.S., abordează o problemă actuală : **necesitatea întineririi echipelor.** Iată cîteva fragmente din acest articol :

„Anul trecut, activitatea competițională a voleibaliștilor noștri fruntași a fost foarte lungă și dificilă. Campionatul a început în ianuarie și s-a încheiat în noiembrie. T.S.K.A. Moscova a devenit campioană, după ce în lupta pentru titlu au fost angajate alte 4 formații : Avtomobilist, M.V.T.U., Radiotehnika Riga și Zvezda Vorosilovgrad. Dar, aceste echipe fruntașe au în majoritate jucători care nu mai sînt capabili de un randament crescut, fiind depășiți de virstă. Cu toate acestea, antrenorii nu au avut curajul să promoveze elementele tinere, cu mari perspective. Din păcate, aceștia întîrzie să se afirme deoarece stau mai mult pe banca rezervelor ! Un efect pozitiv al promovării este tînărul Smugilev (16 ani, înalt de 2 metri) din Odesa, care a produs o adevărată senzație atunci cînd a fost introdus în echipă.

T.S.K.A. Moscova, campioana țării, ar putea să-și întărească echipa, cunoscut fiind faptul că Iuri Starunski, Vladimir Polisciuk și Efim Ciulak se află la apusul carierei. Probabil că printre preocupările antrenorului Valeri Kliger — care dorește să aibă o cît mai bună comportare în turneul final al C.C.F. (n.r. — la care participă și Dinamo București), se află și începerea procesului de întinerire a echipei.

Acum, în pragul celei de a 39-a ediții a campionatului U.R.S.S., deviza tuturor formațiilor trebuie să fie : **promovați cu curaj elementele tinere și talentate. Numai așa se poate obține progresul necesar în ierarhia voleiului mondial".**

LA ORA ALEGERII

Obiceiul de a alege la sfîrșit de an pe cei mai buni sportivi ai sezoanelor care au trecut s-a încetățenit în presa de pretutindeni. Dacă alegerea e justă, aceasta e treaba publicațiilor respective, dar pînă acum nu s-a întîmplat ca cel distins cu titlul de „cel mai bun sportiv al anului" să protesteze public împotriva alegerii sale. Să dăm cuvîntul ziarului canadian *„The Gazette"*, care apare în fosta capitală olimpică Montreal :

„Revista americană «Sports Illustrated», dînd întîietate sportului profesionist, și-a ales favoriții. Pe primul loc : jucătoarea de tenis Chris Evert. Cît de obiectivă este această apreciere, rezultă din însăși declarația premiantei : «Sînt total nedumerită și declar cu toată sinceritatea că sînt de părere că cel mai bun sportiv al anului olimpic trebuia să fie un amator ".

„The Gazette" continuă : *„Mărturisim că pe noi alegerea lui Evert nu ne miră. Substratul preferințelor revistei de specialitate din S.U.A. este vizibil. Nu încape nici o îndoială că dacă Nadia Comăneci ar fi fost americană, coperta lui «Sports Illustrated» ar fi strălucit de fermecătorul zîmbet al micuței gimnaste super-medaliată olimpică".*

COOPERARE TEHNICĂ OLIMPICĂ

BRUXELLES (Agerpres). — Din inițiativa Comitetului olimpic belgian, reprezentanții comitetelor olimpice din Austria, Franța, Elveția, Luxemburg, Liechtenstein, Olanda, R.F. Germania și Belgia se vor întruni în zilele de 22 și 23 ianuarie la Bruxelles pentru a examina posibilitățile unei cooperări tehnice în vederea pregătirilor pentru Jocurile Olimpice de vară din anul 1980, de la Moscova.

TELEX

ATLETISM ● În cadrul concursului de la Sydney, neo-zeelandezul Qaux a încheiat cursa de 5 000 m în 13:43,6, urmat de vest-germanul Hildenbrand — 13:44,6 și polonezul Malinowski — 13:46,8. Australienii au cîștigat celelalte probe : 100 m — Marracott 10,2 (nou record de juniori) ; 400 m — Mitchell 47,4 ; 110 m garduri — Plant 14,1 ; 1 500 m femei — Julie Windred 4:34,4.

BASCHET ● La Moscova, în meci masculin, echipa Dinamo a dispus de formația franceză Berck cu 116—85 (59—39), în sferturile de finală ale „Cupei Koraci". În aceeași competiție : Iugoplastika Split — B.C. Liège (Belgia) 88—84 (48—45) ; Alco Bologna — Hapoel Tel Aviv 98—85 (54—43).

FOTBAL ● La Lille, în meci amical, Nantes și S.C. Anderlecht au terminat la egalitate : 1—1 (0—0). Gazdele au marcat prin Triantafilos respectiv Van der Lest.

NATAȚIE ● Cunoscuta înotătoare americană Shirley Babashoff (19 ani) a anunțat că intenționează să abandoneze activitatea competițională de performanță.

ȘAH ● Campionatul U.R.S.S. pentru juniori mici, desfășurat anul acesta la Riga, a fost cîștigat de Garri Kasparov (13 ani) cu 8½ p din 9 posibile. G. Kasparov, școlar din Baku, este elevul unei școli de șah prin corespondență condusă de fostul campion mondial Mihail Botvinnik. ● După consumarea a 4 runde, în turneul de la Wijk aan Zee (Olanda) conduce Sosonko (Olanda), cu 3½ p, urmat de Gheller (U.R.S.S.) 2½ p (1), Kurajița (Iugoslavia) și Böhn (Olanda) — cîte 2½ p etc. În grupa maeștrilor, pe primul loc al clasamentului a trecut Kupreicik (U.R.S.S.) 3½ p.

TENIS ● În turneul de la Baltimore (Maryland), primul tur al probei de simplu bărbați : Mayer — Okker 3—6, 6—3, 6—4 ; Case — Power 6—4, 3—6, 6—4 ; Bertram — Ion Tiriac 6—4, 6—2 ; Martin — Borowiak 4—6, 6—2, 7—5. În prima partidă de dublu bărbați, cuplul Metreveli — Rahim a învins cu 7—5, 6—4 perechea Mottram — Moore. ● În optimile de finală ale turneului feminin de la Houston (Texas) : Sue Barker — Julie Anthony 6—3, 6—4 ; Betty Stove — Terry Holladay 6—1, 6—2 ; Margaret Court — Zenda Liess 6—0, 6—1 ; Mima Jausovec — Stacy Margoiin 7—6, 6—1 ; Regina Marsikova — Olga Morozova 6—3, 6—1 ; Wendy Turnbull — Renata Tomanova 6—3, 7—5 ; Kirsten Shaw — Janet Newberry 6—0, 7—6 ● După trei săptămîni de turnee în Marele Premiu FILT, pe primele locuri sînt clasați următorii : Tanner 283 p, Vilas 205 p, Alexander 157 p, Rosewall 135 p, Roche 110 p, Stockton 102 p, Dent 78 p, Amaya și Case — 75 p, Edmondson 66 p, Pasarell 65 p, Ashe 60 p.

TENIS DE MASĂ ● La Budapesta, în semifinalele C.C.E. (feminin), echipa locală „Statistika" a învins cu 5—0 formația belgiană „Paletta Stavi".

VOLEI ● La Vorosilovgrad, în meci retur pentru semifinalele „Cupei cupelor" (feminin), Iskra a întrecut cu 3—1 pe Wisla Cracovia. Voleibalistele sovietice s-au calificat pentru turneul final al competiției, alături de Dynamo Berlin, Ujpesti Dozsa și T.S.K.A. Sofia.

ZIG-ZAG fotbalistic

ÎNCURAJĂRI PENTRU ECHIPELE NAȚIONALE

În toate țările, echipele reprezentative care susțin meciuri internaționale sînt încurajate de spectatori prin expresii mai mult sau mai puțin rimate sau ritmate. Iată în cîteva exemple, cum sînt stimulate unele reprezentative de pe continent. ANGLIA : „England-England !" ; BULGARIA : „Haide naște" *(Hai ai noștri)* ; CEHOSLOVACIA : „Do-to-ho" *(Haide-haide)* ; ELVEȚIA : „Hopp-Schwiz" *(Sus-Elveția)* ; FRANȚA : „Allez France" *(Haide Franța)* ; ITALIA : „Forza azzurri" *(Hai albaștrii)* ; IUGOSLAVIA : „Plavi-plavi" *(Albaștrii)* ; SUEDIA : „Heja-heja Sverige" (hai Suedia) ; U.R.S.S. : „Șaibu" *(puc — cuvîntul folosit inițial la meciurile de hochei, dar scandat acum și de spectatorii la jocurile de fotbal).*

CITITORII ÎNTREABĂ — BAROTI RĂSPUNDE

Ziarul **„Népsport"** din Budapesta, în colaborare cu Federația de fotbal din Ungaria, a inițiat o acțiune interesantă. În coloanele ziarului s-a făcut cunoscut iubitorilor de fotbal că în ziua de 11 ianuarie, între anumite ore, se pot pune întrebări la telefon antrenorului federal **Lajos Baroti,** în legătură cu diferite probleme ale soccerului din Ungaria. Acțiunea **„Cititorii întreabă — Baroti răspunde"** s-a bucurat de succes. După cum s-a anunțat, multe din întrebări și răspunsuri vor fi publicate în ziarul budapestan.

GERD MÜLLER INDISPONIBIL

Cunoscutul jucător vest-german Gerd Müller (Bayern München) urmează să fie supus unei intervenții chirurgicale (uzuri de disc la coloana vertebrală). El va fi indisponibil pentru o perioadă de cîteva luni. Müller în virstă de 31 de ani a înscris pînă în prezent în actualul campionat 19 goluri.

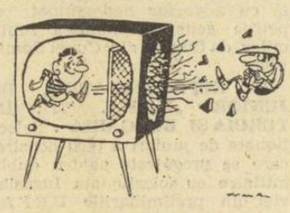

FĂRĂ CUVINTE...

ADIO „REGELUI MICROBIȘTILOR"

Chiar așa era poreclit Richard Johns, un pensionar britanic, decedat acum cîteva săptămîni la Manchester, în virstă de 88 de ani. Johns a apărut pe terenul echipei Manchester United acum vreo 75 de ani și de atunci nu a fost meci al echipei sale favorite pe care să nu-l fi urmărit. În ultima vreme, ciubul i-a acordat o insignă de aur și dreptul de a participa în mod gratuit la orice meci, chiar alături de un însoțitor !

Colecția sa de fotografii și autografe conține o seamă de piese extrem de rare. Cu puțin înaintea morții a dăruit-o clubului.

PELE PE ECRANELE PARIZIENE

De cîteva zile, cinematografele pariziene prezintă în premieră mondială filmul „Îl cunoașteți pe Pele ?". Înainte de premieră, Pele a declarat ziariștilor că anul 1977, care coincide cu încheierea carierei sale de fotbalist, i-a adus și o mare satisfacție : prezentarea pe ecran a activității sale fotbalistice, care a durat aproape 22 de ani ! „Acum îmi vine și mie rîndul să zic adio activității competiționale — spunea „perla neagră". Credeți-mă, la 37 de ani, după cîteva mii de meciuri, mă simt obosit. Voi revedea cu plăcere pe peliculă cele mai frumoase clipe din viața mea, care timp de două decenii s-a confundat cu fotbalul".

Regia filmului „Îl cunoașteți pe Pele ?" este semnată de cunoscutul cineast francez François Reichenbach.

DE DOUĂ ORI LAUREAT AL „BALONULUI DE AUR"

„Balonul de aur", trofeul cel mai prestigios al fotbalului internațional, este atribuit din 1956 de revista „France Football" și reflectă opinia ziariștilor de specialitate din întreaga Europă. „Balonul de aur" a consacrat toate talentele, de la Stanley Matthews pînă la Franz Beckenbauer, ultimul premiat, trecînd pe la Di Stefano, Kopa, Iașin, Bobby Chalton, Gerd Müller. Cruyff „Balonul de aur" este etalonul clasei la nivelul cel mai ridicat.

Nu se poate spune despre Beckenbauer, căpitanul vestitei Bayern München, cel mai aplaudat „libero", că nu a meritat distincția primită pentru a doua oară (prima dată în 1972). Născut la 11 septembrie 1945 la München, Franz este la zenitul unei cariere prodigioase. A cucerit, cu echipa națională a R.F. Germania sau cu Bayern, cele mai invidiate titluri : Cupa lumii (1974), Cupa intercontinentală (1976), Cupa campionilor europeni (1974, 1975, 1976), Cupa cupelor (1967), campionatul R.F.G. (1969, 1972, 1973, 1974), Cupa R.F.G. (1966, 1967, 1969, 1971). O singură victorie îi lipsește : în Cupa U.E.F.A. Și așa pentru că Bayern termină mereu în frunte...

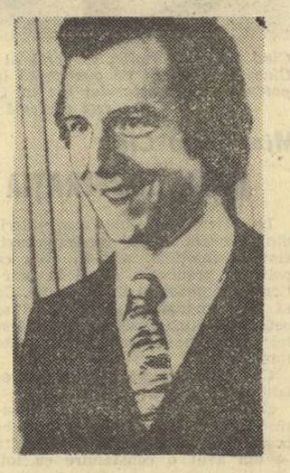

Să adăugăm că Beckenbauer se apropie foarte repede de recordul mondial al selecționer în echipa reprezentativă (deținut de Bobby Moore cu 108 meciuri) : la sfîrșitul anului trecut număra 102 „tricouri" Coroana lui Moore este în pericol.

TALLIN PREGĂTEȘTE DE PE ACUM REGATELE OLIMPICE DIN 1980

Capitala R.S.S. Estone, Tallin, a fost desemnată să găzduiască întrecerile de yachting din cadrul Jocurilor Olimpice din 1980. Destule au fost rațiunile care au condus la această alegere. Astfel, orașul se află relativ aproape de centrul viitoarei Olimpiade Moscova (trenurile rapide acoperă distanța în cîteva ore, iar avionul o scurtează și mai mult). Tallin este situat pe coasta Mării Baltice și posedă, după concluziile membrilor Comitetului Internațional Olimpic care au vizitat orașul, un golf foarte practic pentru competițiile de vele. Avantajele sale : direcții favorabile și vînturi dominante, absența contra-curenților.

Pregătirea pentru găzduirea viitoarelor întreceri olimpice de yachting se află în plină desfășurare. Punctul principal al primei perioade preparatorii a fost concursul pentru cea mai bună soluție arhitectonică și funcțională a centrului olimpic de yachting. Printre cele 12 lucrări prezentate la concurs, juriul l-a preferat pe cel semnat de frații Himm și Kristin Loover și de Tiit Kaliundi. La ora actuală, elaborarea planurilor a fost încheiată și lucrările pentru primele instalații au și început.

Centrul viitoarelor întreceri olimpice de vele va fi construit la locul de vărsare a rîului Pirita în Marea Baltică, la circa 5 km de Tallin. Complexul este alcătuit dintr-un port la care pot acosta 750 de ambarcații, o cală deschisă cu ateliere pentru reparații, planuri înclinate pentru adăpostirea ambarcațiunilor, locuri pentru uscarea pînzelor. Centrul ansamblului va fi construcția modernului edificiu al Clubului nautic. În apropierea lui vor fi amenajate tribune pentru spectatori, o sală de sport pentru gimnastică și haltere, o piscină acoperită, terenuri de tenis, baschet și volei.

„Satul olimpic" este prevăzut a găzdui 650 de persoane. El va fi alcătuit dintr-un hotel, cu săli de conferințe, un restaurant, saune. Ziariștii vor fi găzduiți la Casa presei ce va fi ridicată pe celălalt mal al rîului Pirita. Construcțiile olimpice, ce vor fi date în funcțiune pînă în 1979, vor avea alături un turn de televiziune, înalt de 316 m, care a și fost construit. La 165 m de sol, turnul are o platformă panoramică unde va fi amenajată o cafenea.

În afara celor enumerate mai sînt încă multe lucruri de făcut (unele dintre ele au și început) pentru reconstrucția și amenajarea vechiului Tallin. În vechile pivnițe și în edificiile ce fac farmecul acestui oraș, păstrîndu-se, firește, arhitectura originală, se vor deschide magazine, restaurante, puncte turistice etc. Dealtfel, trebuie să amintim, capitala Estoniei este un important centru turistic. Orașul vechi, în întregime medieval, este unic în Europa prin dimensiunile sale. El este înconjurat cu un puternic zid fortificat, avînd 16 turnuri, zid care închide un teritoriu în care se află 1 277 de case și construcții, dintre care 520 au fost declarate monumente arhitecturale.

ÎN RITMUL TOBELOR

Corespondenții europeni de presă au fost foarte mirați cînd asistînd la meciul dintre echipele reprezentative ale statelor africane **Mali** și **Guineea,** disputat la Bamako, au urmărit concomitent și un splendid spectacol folcloric de muzică autohtonă. În țările africane se obișnuiește ca jucătorii ambelor echipe să ceară suporterilor lor să-i stimuleze cu mijloace mai energice decît strigătele de încurajare. Tobele și corurile miilor de asistenți produc un vacarm ritmat al cărui dinamism se răsfrînge în acțiunile vijelioase de pe teren.

Redacția și administrația : București, str. V. Conta 16, tel. centrală 11.10.05 ; secția coresp. 11.51.09 ; interurban 437 ; telex : 10 350 romsp r. Tiparul : I. P. „Informația" 10 363. Pentru străinătate, abonamente prin ILEXIM, Departamentul export-import presă. P.O. Box 136—137, telex 11226, București str. 13 Decembrie nr. 3.

R. 1. 2. 3. 4.

PROLETARI DIN TOATE ȚĂRILE, UNIȚI-VĂ!

Sportul

ZIAR AL CONSILIULUI NAȚIONAL PENTRU EDUCAȚIE FIZICĂ ȘI SPORT

ANUL XXXIII — Nr. 8456 | 4 PAGINI — 30 BANI | VINERI 21 IANUARIE 1977

COMPLEXUL „SPORT ȘI SĂNĂTATE" — FORMĂ ACCESIBILĂ A EDUCAȚIEI FIZICE. DAR CUM ESTE FOLOSITĂ?

RAID-ANCHETĂ ÎN MUNICIPIUL CRAIOVA

● Într-un singur an — circa 40 000 de deținători ai diplomei ● Gimnastica la locul de muncă, pe primul loc printre probele la alegere ● Dezinformări și... continuitatea înțeleasă în mod „original"

Raidul nostru prin cîteva asociații sportive sindicale, din întreprinderi și instituții ale municipiului Craiova, pe tema complexului **„Sport și sănătate"**, a început, de fapt, la C.J.E.F.S. Dolj, unde am solicitat tovarășului președinte, profesor **Ion Rinderiu,** cîteva opinii și informații în acest sens. **„Mișcarea este necesară organismului, ca aerul și ca apa — ne spune — iar complexul polisportiv „Sport și sănătate" este nu numai o pledoarie pentru mișcare, ci se constituie ca cea mai largă și mai accesibilă formă a educației fizice, un bun prilej de angrenare a maselor largi la practicarea sportului în mod organizat. Importanța acestei acțiuni cu caracter republican este subliniată cu claritate în PROGRAMUL DE DEZVOLTARE A EDUCAȚIEI FIZICE ȘI SPORTULUI aprobat de partid, document care trebuie să se afle permanent pe masa noastră de lucru.**

Complexul „Sport și sănătate" și-a găsit o largă adeziune și în municipiul Craiova. În anul care a trecut, de pildă, ne-am propus să angrenăm în trecerea integrală a normelor peste 30 000 de tineri din școli, 7 500 de membri ai asociațiilor sportive sindicale și peste 1 600 de studenți. Aceste cifre au fost, însă, depășite cu mult. Dar, nu înseamnă că am făcut totul pentru a ne achita de această sarcină la nivelul cerințelor".

Investigațiile noastre au scos la iveală faptul că, pe lîngă o seamă de realizări există, într-adevăr, numeroase minusuri în popularizarea acestei acțiuni, în atragerea tineretului și a oamenilor muncii la trecerea normelor complexului „Sport și sănătate", la practicarea exercițiului fizic în mod organizat și permanent.

Inițiative și roadele lor

În Asociația sportivă **„Confecția"**, din prestigioasa întreprindere craioveană de confecții, numai în anul care a trecut, peste 1 200 de tinere și tineri au devenit posesori ai diplomei care atestă trecerea integrală a normelor complexului „Sport și sănătate". Printre probele la alegere primul loc îl ocupă gimnastica la locul de muncă, urmată de handbal, volei și drumeție. **„Gimnastica la locul de muncă, practicată la noi de cîțiva ani —** ne spune tovarășa **Dina Tudor,** președinta comitetului sindicatului **— a dezvoltat la tinerele muncitoare dragostea pentru mișcare; de aceea, trecerea celorlalte norme ale complexului n-a constituit o problemă prea dificilă".**

Ne interesăm de felul cum s-a procedat cu probele de alergări și aflăm că fetele de la „Confecția" participă la numeroase crosuri, organizate de consiliul asociației, sau în municipiu. Alergările în crosurile „de casă" se efectuează, de obicei, în jurul întreprinderii. Cu aceste prilejuri au fost trecute și normele de bază la „Sport și sănătate". Procedeul este simplu și eficient.

Bune rezultate în acest sens au fost obținute și la T.C.I.F. **„Jiul"**, unde printre cei mai entuziaști iubitori ai sportului se numără chiar directorul trustului, ing. **Emil Marghitu. „Cred că rezultatele bune înregistrate la noi** — își exprimă opinia E. Marghitu — **se datorează în primul rînd propagandei pe care o facem sportului, precum și condițiilor pe care ne străduim să le creăm pentru ca acesta să poată fi la îndemîna oricui".**

Prețioasă ni se pare inițiativa consiliului asociației sportive **C.F.R.,** mai precis, a vicepreședintelui acesteia, ing. **Aurel Troncotă.** Aceasta constă în folosirea pentru trecerea normelor complexului, atît a prilejului oferit de centrul special organizat de către C.J.E.F.S., la Stadionul tineretului, cît și a altor ocazii. **„Angajații participă la diverse forme de pregătire, cum ar fi concursul aplicativ „Pentru apărarea patriei" ș.a. Sînt ocazii cum nu se poate mai bine pentru organizarea unor activități sportive, plăcute și folositoare".** Nu putem să nu subscriem la opinia interlocutorului. Datorită acestei inițiative, peste 600 de tineri de la C.F.R. sînt deținători ai diplomei „Sport și sănătate".

Exemplele bune ar putea fi continuate. Am întîlnit, însă și multe... justificări și scuze în locul faptelor.

Una în statistici, alta în realitate

Asociația sportivă **„Chimia"**, din cadrul Combinatului chimic, numără cîteva mii de membri, marea majoritate constituind-o tineretul. Sportul se bucură aici de multă popularitate și nu se poate spune că nu au fost obținute unele succese. **„Ținînd seama de mediul în care se lucrează la noi** — ne vorbește **Constantin Popescu,** președintele comitetului sindicatului — **exercițiul fizic, sportul în aer liber, constituie un bun de mare preț, un adevărat medicament".** Este, fără îndoială, mult adevăr în aceste cuvinte. Complexul „Sport și sănătate" oferă un program atractiv și accesibil, pentru ca numeroși angajați să poată beneficia, în mod organizat de acest... medicament. Dar cum este

Viorel TONCEANU

(Continuare în pag. a 3-a)

IERI, FOTBAL LA TIMIȘOARA CU 15 000 DE SPECTATORI

LOTUL REPREZENTATIV A SUSȚINUT PRIMUL JOC DE VERIFICARE DIN ACEST SEZON

Selecționabilii au întrecut echipa locală C. F. R. cu 3-1 (0-1)

TIMIȘOARA, 20 (prin telefon). Prezența fotbaliștilor „tricolori" în orașul de pe Bega, de un pitoresc aparte sub mantia albă a zăpezii, a retrezit, în plină iarnă, apetitul localnicilor pentru sportul cu balonul rotund. La ora meciului, aproximativ 15 000 de spectatori umpleau tribunele neîncăpătoare ale stadionului C.F.R., dar antrenorul echipei naționale, **Ștefan Covaci,** avea să le rezerve acestora o surpriză, trimițînd în teren — pentru jocul de verificare cu feroviarii timișoreni — un „unsprezece" mult diferit față de cel anunțat cu o zi înainte.

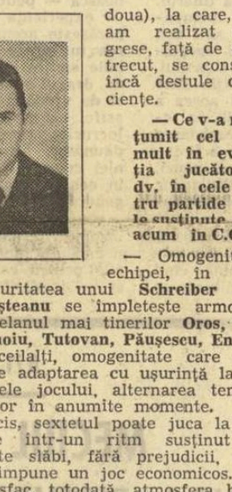

HAJNAL

Au intrat, așadar, pentru prima repriză : **Iordache — Anghelini, G. Sandu, Sameș, Hajnal — Stoica, Dănilă, Balaci — Zamfir, Radu II, Marcu.** În această formulă, lotul a abordat jocul cu oarecare reținer — poate și din cauza terenului înghețat și pe unele porțiuni alunecos —, cu o stare de timiditate care s-a accentuat în momentul primirii golului, **în min. 16, cînd, la o centrare de pe aripa stîngă, Sameș l-a lăsat complet liber în careu pe adversarul său direct,** STOIȘIN, **și acesta a reluat nestingherit în plasă.** Abia în partea a doua a primei reprize selecționabilii au amenințat întrucîtva poarta timișoreanului Suciu.

La reluare, din vestiarul lotului a ieșit o altă echipă și publicul a salutat apariția în teren a următorului „unsprezece" : **Cristian — Cheran, Grigore, Sătmăreanu II, Vigu — Dumitru, Mulțescu, Bölöni, — Troi, Radu II, Zamfir.** (Radu II a fost menținut în formație întrucît **Dudu Georgescu** se află în continuare în tratament medical, iar **Iordănescu** acuză dureri de sciatică). A fost o altă echipă și la propriu și la figurat, care a refăcut repede „diferența de categorie", prestînd un joc în permanentă mișcare și de o bună tehnicitate, în pofida terenului dificil. Dintre numeroasele faze de poartă create de selecționabili am reținut „barele" lui Mulțescu (min. 46 și 63) și cele trei goluri : **în min. 59, la o centrare a lui Troi,** RADU II **a înscris cu capul ; în min. 69, tot din centrarea lui Troi,** MULȚESCU **a reluat balonul în plasă de la aproximativ 14 m ; în min. 86, la o pasă a lui Mulțescu,** ZAMFIR **a pecetluit scorul la 3—1, înscriind pe sub portar.**

În repriza secundă am urmărit un joc în sens unic (portarul **Windt,** introdus în min. 70, n-a fost solicitat, ca dealtfel și Cristian pînă atunci), ceea ce l-a satisfăcut în bună măsură pe antrenorul echipei naționale.

După meci, **Ștefan Covaci** ne-a spus următoarele : **„Pentru început, mă declar mulțumit. Echipa pe care o preconizez pentru a o roda în apropiatul turneu din Franța a aplicat, în linii mari, elementele însușite în scurta perioadă petrecută la Poiana Brașov. Mă refer, desigur, la „11"-le folosit în repriza a doua, din rîndul căruia subliniez în mod deosebit comportarea celor trei mijlocași. Sper în recuperarea totală a lui Dudu Georgescu, pentru a-l introduce în echipă săptămîna viitoare, în meciul pe care îl vom susține la Reșița".**

CHERAN

Desene de AL. CLENCIU

Gheorghe NICOLAESCU

DINAMO ȘI ȘANSELE SALE ÎN TURNEUL FINAL AL C.C.E. LA VOLEI

Interviul nostru

cu GEORGE EREMIA

antrenorul echipei Dinamo și al reprezentativei masculine

Anul 1977 pare a fi de bun augur pentru voleiul nostru masculin. Faptul este dovedit de performanțele realizate duminica trecută de primele noastre echipe de club — **Dinamo** și **Steaua** — calificate în turneele finale ale cupelor europene. Campionii țării, voleibaliștii dinamoviști, au impresionat prin potențialul de joc ridicat dovedit în dublele confruntări cu campioanele Cehoslovaciei și R.D. Germane, pe care le-au eliminat din cursa spre mult rîvnitul trofeu. Peste o lună, în orașul finlandez Pieksamaen se va stabili cîștigătoarea trofeului celei de a 18-a ediții a C.C.E., la care aspiră cu șanse reale și Dinamo București. Despre ce a fost și ce va urma, antrenorul campionilor (și al echipei noastre reprezentative) GEORGE EREMIA a făcut unele precizări...

— Se pare că Dinamo traversează o epocă înfloritoare. Să fie doar o iluzie ?

— Nu. Este un adevăr ce poate fi dovedit cu argumente convingătoare. În ultima vreme am supus echipa unei pregătiri în volum sporit, cu accent pe realizarea automatismelor în execuția unor procedee tehnice de bază (serviciu-preluare) la care era deficitară. Rezultatul a fost creșterea calitativă a conținutului tactic, mai cu seamă în organizarea acțiunilor de atac — sub aspectul varietății, constanței și randamentului acestuia. Dealtfel, în jocurile susținute în competițiile actualului sezon, atacul a constituit arma noastră de bază. Pentru faza finală a C.C.E. ne străduim ca, păstrînd ceea ce am cîștigat în privința atacului, să îmbunătățim și sistemul defensiv (în special apărarea în linia a doua), la care, deși am realizat progrese, față de anul trecut, se constată încă destule deficiențe.

— Ce v-a mulțumit cel mai mult în evoluția jucătorilor dv. în cele patru partide grele susținute pînă acum în C.C.E.?

— Omogenitatea echipei, în care maturitatea unui **Schreiber** sau **Udișteanu** se împletește armonios cu elanul mai tinerilor **Oros, Dumănoiu, Tutovan, Păușescu, Enescu** și ceilalți, omogenitate care permite adaptarea cu ușurință la cerințele jocului, alternarea tempourilor în anumite momente. Mai precis, sextetul poate juca la nevoie într-un ritm susținut și-l poate slăbi, fără prejudicii, cînd se impune un joc economicos. Mă satisfac, totodată, atmosfera bună, seriozitatea, unitatea sufletească în cadrul echipei, relațiile principiale între jucători, între aceștia și mine.

— Ce v-a nemulțumit în pregătirea pentru Cupa campionilor ?

— Lipsa unor întîlniri cu parteneri străini, puternici — mijloc important de pregătire și, mai ales, de verificare. De asemenea, nu stăm prea bine la capitolul observării și cunoașterii din vreme a viitorilor adversari.

— Apropo, ce știți despre echipele pe care Dinamo le va întîlni în turneul final ?

— Nu prea multe. Pe campioana Bulgariei, **Ț.S.K.A. Sofia,** am văzut-o anul trecut la un meci amical susținut în București ; pe **Vardar Skoplje** nu am avut prilejul s-o cunoaștem, iar pe **Ț.S.K.A. Moscova** o știm numai din întîlnirile anilor trecuți. Din cîte am aflat, acum are însă cîteva nume noi și, probabil, o concepție de joc modificată. Întrucît, se pare, vom disputa primul loc al actualei ediții a C.C.E. în compania campioanei sovietice; sperăm ca la Pieksamaen meciul Dinamo — Ț.S.K.A. să nu fie programat... în prima zi.

— Prin urmare, lăsați să se înțeleagă că Dinamo ar avea șanse să cîștige pentru a treia oară — și definitiv — acest prețios trofeu, performanță realizată cu 12 ani în urmă și de echipa de aur a Rapidului ?

— Așa sperăm. Totul va depinde — cred — de meciul cu T.S.K.A. Moscova... Acum trei ani, la Paris, aceste echipe și-au disputat, de asemenea, primul loc. Atunci noi am condus cu 2—0 (15—10, 15—6), dar am ratat succesul în fiecare din următoarele trei seturi, pierdute la limită ! Poate că de data aceasta... Ar fi nu numai o frumoasă victorie a clubului nostru, ci și un prilej de relansare a voleiului masculin românesc, pe care o dorim cu toții. Și ar fi un trofeu binemeritat, în special pentru veteranii **Udișteanu** și **Schreiber,** sportivi aflați la sfîrșitul unei cariere exemplare, dar și pentru toți ceilalți componenți ai echipei noastre...

Aurelian BREBEANU

FLORETIȘTII ROMÂNI LA „TROFEUL MARTINI"

Primul mare concurs internațional de scrimă al anului (contînd și în clasamentul „Cupei Mondiale") se va desfășura la 29—30 ianuarie, la Paris. Este vorba de tradiționala competiție individuală dedicată floretiștilor și dotată cu „Trofeul Martini". Floretiștii români urmează să fie prezenți, după toate probabilitățile, cu cvartetul reprezentativ, alcătuit din **Petru Kuki, Mihai Țiu, Petre Buricea** și **Tudor Petruș.**

MIHAI ȘUBĂ A CÎȘTIGAT TURNEUL DE LA BANKI (Bulgaria)

SOFIA, 20 (Agerpres). — Turneul internațional de șah desfășurat în localitatea Banki (în apropiere de Sofia) a fost cîștigat de jucătorul român **Mihai Șubă,** care a totalizat 9 puncte. Pe locurile următoare s-au clasat Ermenkov (Bulgaria) și Mihai Ghindă (România) cu cîte 8,5 puncte.

De azi, în Sala sporturilor din Brașov

UN ATRACTIV TURNEU AL DIVIZIEI A DE HANDBAL FEMININ

Astăzi și mîine, Sala sporturilor din Brașov este gazda ultimelor etape — a XXI-a și a XXII-a — ale turului II al campionatului feminin de handbal — Divizia A.

Cum este și firesc, finalul sezonului în sală oferă meciuri de atracție, veritabile derbyuri capabile să lămurească sau să... complice disputa pentru primele și ultimele locuri ale ierarhiei. Un puternic stimulent pentru handbalistele din cele 12 formații îl reprezintă și faptul că turneul brașovean are și menirea de a contura definitiv lotul național (echipa României participă între 31 ianuarie și 5 februarie la competiția internațională de la Cheb, Cehoslovacia, la care au fost invitate primele 7 clasate la ultima ediție a C.M.). Cele mai în formă jucătoare — remarcate de tehnicienii federației — vor fi selecționate în lotul ce va fi pregătit de antrenorul **Valeriu Gogâltan.**

În turneul de la Ploiești, Simona Arghir *(în această fază înălțindu-se pentru a șuta la poarta I.E.F.S.) a marcat 37 de goluri în trei partide, dovedind o remarcabilă eficacitate.*

Foto : Dragoș NEAGU

Programul etapei de astăzi este următorul :

De la ora 14 : **Confecția — Mureșul Tg. Mureș ; Universitatea Bucu·ești — Constructorul Timișoara ; I.E.F.S. — Universitatea Cluj-Napoca ; Rapid București — Universitatea Timișoara ; Universitatea Iași — Progresul București și Textila Buhuși — Voința Odorhei.**

La zi

ÎNCEPE SERIA CAMPIONATELOR NAȚIONALE DE TIR

Seria campionatelor naționale de tir ale anului 1977 începe astăzi, în sala de la poligonul Dinamo din București, cu întrecerile la arme cu aer comprimat. Primele diabolouri vor zbura spre ținte la ora 9 și vor constitui semnalul de începere a unor interesante dispute la pușcă și la pistol, 10 metri. **Corneliu Ion, Dan Iuga, Dan Pantazi, Silvia Kaposztai, Anișoara Matei, Melania Petrescu, Mircea Ilca, Eva Olah** sînt doar cîțiva dintre cei care vor încerca, de astăzi și pînă duminică, să intre în posesia titlurilor de campioni.

ROMÂNIA — R. D. GERMANĂ, LA HOCHEI

După încheierea turului V al campionatului republican, în activitatea hocheistică din țara noastră, la nivelul primului eșalon, intervine o pauză de mai multe săptămîni. Selecționabilii în lotul republican de seniori și în cel de juniori vor desfășura acum o perioadă de intense pregătiri în vederea participării lor la C.M., respectiv, la C.E. La jumătatea lunii februarie, reprezentativa României va întîlni, la București, în două meciuri, puternica echipă a R.D. Germane.

O SĂPTĂMÎNĂ A SCHIULUI COMPETIȚIONAL DE FOND LA FUNDATA

FUNDATA, 20 (prin telefon). Curiozitatea meteorologică face ca, în continuare, Poiana Brașov, Predealul și alte stațiuni de schi cunoscute să fie ocolite de sportivi. În aceste condiții, comisia județeană de schi Brașov a reprogramat întregul calendar competițional al probelor nordice, deplasînd „teatrul" întrecerilor la **Fundata,** pe cumpăna de ape dintre Argeș și Brașov. Aici, la peste 1400 m altitudine, am descoperit zăpadă din abundență, un plai alpin feeric, cu infinite soluții pentru trasarea și alegerea pîrtiilor, ca și ospitalitatea necesară la localnici sau la hanul de la „Dealul Sasului", aflat la numai cîțiva kilometri. A fost prevăzută o săptămînă de concursuri, la cel mai ridicat nivel (cu participarea lotului olimpic de biatlon), cuprinzînd întreceri pentru toate categoriile de virstă, la fond și biatlon, dotate cu trofeele **„Cupa Fundata", „Cupa F.R.S.B."** și **„Cupa Unirii"** .

Miercuri s-au desfășurat probele individuale de fond 15 km și respectiv 10 km, pentru seniori și senioare, iar joi, la aceeași categorie, întrecerea ștafetelor. După cum era de prevăzut, a cîștigat **Petre Ciobanu** (Dinamo), aflat în acest moment într-o formă apreciabilă față de adversarii săi de la alergarea clasică. Trebuie menționat, totuși, că mulți dintre reputații alergători pe schiuri au optat pentru proba de biatlon, luînd startul numai la această disciplină, ceea ce face ca alergările clasice, indiferent de distanță (15 sau 30 km), să fie considerate un fel de rude sărace ale biatlonului. Sînt, totuși, schiori, în special cei tineri, care trebuie orientați și pregătiți pentru aceste întreceri în care avem rezultate bune, tradiționale. La senioare a cîștigat **Elena Tișcă** (Tractorul), care le-a depășit cu foarte puțin pe coechipierele sale **Lucia Barabaș** și **Lucia Benga.** Remarcăm, din nou, alergarea foarte bună a **Adrianei Boyte** (C.S.U. Oradea). De data aceasta, participantă în afară de concurs, ea a stabilit recordul zilei.

Petre Ciobanu, *cîștigătorul probei de 15 km., a rămas printre puținii fideli ai alergării pe schiuri.*

În ziua a doua de întreceri, confirmînd pronosticurile, Dinamo I, la băieți, și Tractorul I, la fete, au cîștigat ștafetele. Rezultate tehnice : **15 km, seniori : 1. PETRE CIOBANU** (Dinamo) 52:47, 2. Eleonor Cercel (A.S.A.) 53:09, 3. Teodor Pelin (A.S.A.) 53:45 ; **10 km, senioare : 1. ELENA TIȘCĂ** (Tractorul) 43:17, 2. Lucia Barabaș (Tractorul) 43.27, 3. Lucia Benga (Tractorul) 44.17 ; **ștafetă 4 x 10 km, băieți : 1. DINAMO I** 2 h 22:11, 2. A.S.A. 2 h 26:43, 3. Steagul roșu 2 h 28:10 ; **3 x 5 km, fete : 1. TRACTORUL BRAȘOV I** 1 h 03:55, 2. Tractorul II 1 h 07:15. În afară de concurs au participat I.E.F.S. și C.S.U. Oradea.

Mihai BĂRĂ

RĂSPUNDERI SPORITE ȘI PENTRU ACTIVUL OBȘTESC!

Angajat cu însuflețire și responsabilitate în înfăptuirea integrală a Programului privind dezvoltarea activității de educație fizică și sport pînă în 1980 și pregătirea sportivilor români în vederea participării la viitoarea ediție a Jocurilor Olimpice, **întregul activ al mișcării noastre sportive a trecut la numeroase acțiuni practice pentru îmbunătățirea muncii și a rezultatelor în toate domeniile vieții sportive.**

Am consemnat în mai multe rînduri preocupările, măsurile și inițiativele organelor și organizațiilor sportive, ale celorlalți factori cu atribuții pentru aplicarea importantelor prevederi stabilite prin vastul și complexul **Program** de dezvoltare aprobat de **Comitetul Politic Executiv al C.C. al P.C.R.** Fără îndoială că aceste eforturi — care se cer continuate, chiar într-un ritm mai intens — determină, pretutindeni, impulsionarea întregii activități desfășurate în fiecare județ, în cluburi și asociații, în federații, la loturile reprezentative etc.

Sarcinile crescute, obiectivele de răspundere, cuprinse în **Program,** presupun, însă, O MAI LARGĂ ȘI JUDICIOASĂ FOLOSIRE A ACTIVULUI OBȘTESC, a miilor de prieteni ai sportului, oameni de diferite vîrste și profesii, care, prin pasiunea și priceperea lor, **pot și trebuie să aducă, mai mult decît pînă acum, o contribuție esențială la dezvoltarea educației fizice, a sportului de masă și de performanță.**

Ne sînt cunoscute rezultatele bune obținute în această direcție în multe din județele țării. Să reamintim doar că în județul **Hunedoara** se manifestă o atentă preocupare și grijă pentru pregătirea și folosirea celor peste 2500 de activiști obștești, de numele cărora sînt legate principalele realizări ale clubului Metalul, ale asociațiilor sportive „Explorări-Deva", Cerna-Topliță, A. S. Brad, C.F.R.-Simeria, Victoria-Călan, ale comisiilor locale de fotbal, handbal, atletism, tenis de masă etc. Aceeași entuziastă și eficientă activitate o desfășoară activul obștesc din județele **Argeș** (îndeosebi în organizarea competițiilor sportive de masă la sate), **Bihor, Galați, Dolj** (pentru atragerea tineretului din școli, întreprinderi și instituții), **Constanța, Mureș,** municipiul **București** (dezvoltarea bazei materiale) etc.

Cum spuneam, **această contribuție trebuie să crească în toate județele** pentru ca, înainte de toate, așa cum se subliniază și în dezbaterile care au loc în prezent, cu prilejul Plenarelor C.J.E.F.S., să se asigure îmbunătățirea substanțială a muncii din **unitățile de bază ale mișcării noastre sportive.**

Sîntem convinși că activiștii obștești vor răspunde cu toată pasiunea și competența noilor cerințe desprinse din importantul document de partid privind dezvoltarea de ansamblu a mișcării sportive. În același timp, considerăm, însă, că **organele sportive au datoria să valorifice mai bine atît dragostea pentru sport cît și capacitatea — organizatorică, tehnică, științifică — a acestor mii și mii de cadre obștești.** Trebuie, de aceea, intensificată activitatea de instruire și îndrumare permanentă, de folosire și stimulare a acestora, de atragerea lor mai largă și mai eficientă în dezbaterea și soluționarea principalelor probleme ale activității sportive. Cu atît mai mult cu cît, în pofida exemplelor amintite, și, desigur, a multor altora pe care nu le putem cuprinde, există încă destule situații în care s-a constatat că **aceste cadre valoroase nu sînt întotdeauna prețuite așa cum se cuvine și că, din diferite motive, o serie de activiști obștești nu contribuie — în asociații, comisii locale pe ramură de sport ș.a. — pe măsura posibilităților lor și a sarcinilor actuale.**

Iată, așadar, și cîteva direcții de acțiune prin care urmează să se asigure creșterea continuă a contribuției activului obștesc la transpunerea în viață a **Programului** de dezvoltare a mișcării sportive din țara noastră.

ÎNTINERIREA LOTURILOR, O PROBLEMĂ VITALĂ, MEREU ACTUALĂ

Continuăm să publicăm opinii și comentarii pe tema întineririi loturilor sportive. În numărul nostru de azi abordăm un aspect pe care îl socotim deosebit de important și anume acela al implicațiilor psiho-pedagogice ale procesului firesc de întinerire ritmică a loturilor sportive, convinși că venim astfel mai ales în sprijinul antrenorilor tineri.

O LEGE OBIECTIVĂ A SPORTULUI DE PERFORMANȚĂ

— de vorbă cu* prof. dr. Mihai EPURAN, *șeful catedrei „Teoria, metodica, psihologia și pedagogia educației fizice și sportului" — de la I.E.F.S.

Ancheta Sportul

— Cînd discutăm problema întineririi loturilor sportive se cuvine să facem cîteva precizări fără de care o abordare psiho-pedagogică ar fi mai greu de realizat. V-am ruga, tovarășe profesor, să vă referiți la acestea.

— În primul rînd, consider că trebuie lămurită noțiunea de tinerețe în sport, care capătă altă accepțiune decît în vorbirea curentă. Un sportiv de, să zicem, 22 de ani, este deja „bătrîn" în natație, gimnastică, patinaj, pentru ca în alte discipline, la 26, 28 sau 30 de ani să fie în deplină maturitate sub aspectul realizării performanței maxime.

— Care credeți că sînt principalele argumente în sprijinul pledoariei pentru întinerirea loturilor sportive?

— Practicarea sportului începe, de regulă, foarte timpuriu, ceea ce conduce, în mod firesc, la o maturizare în performanța sportivă la vîrste nu prea înaintate. Apoi, specificul tinereții este sintetizat în elan sporit, entuziasm, nonconformism, căutarea noului, deci caracteristicile vîrstei adolescenței și tinereții. În acest context, pentru realizarea performanței prezența tinerilor în grupul sportiv este firească, necesară; este, aș putea spune, obligatorie. Tinerii vor mai mult, au aspirații situate la cote mai ridicate. De aici decurg condițiile pedagogice favorizante: dragoste de muncă, dăruire în antrenamente, acceptarea eforturilor mari și maximale, tendința de a rupe barierele obișnuințelor.

— Deci, sub raportul motivației?...

— Foarte afectivă. Sportivul tînăr nu are alte motivații, de nici un fel, ceea ce constituie elementul dinamic. Tînărul face sport pentru că-l pasionează pur și simplu.

— Deci, considerați procesul de întinerire foarte necesar...

— Nu încape îndoială. Necesitatea acestui proces este reclamată și de faptul că o parte din „bătrîni" sînt rutinieri, au atins limita de competență; pentru ei nu mai există nou, cel mult păstrarea condiției prezente; deci, sub raport obiectiv se remarcă o acceptare mai greoaie a noului; ei au un grad sporit de comoditate, obișnuințe și tabieturi greu de schimbat. Sub raport subiectiv, despărțirea de activitatea depusă este greu suportată, îi afectează, li se pare că nu mai primesc aceeași considerație. Și toate acestea îi determină pe „bătrîni" să reziste înnoirii și, din păcate, sînt și dintre aceia care se opun infuziei de tineret. La polul opus, cel mai frecvent, sportivii aflați în deplină maturitate sportivă, în culmea performanței, se îngrijesc de creșterea tinerilor chemați să-i înlocuiască nu peste multă vreme.

— Ce rol are antrenorul în acest proces?

— Rolul hotărîtor! De atitudinea lui depinde organizarea și conducerea activității sportive. El creează climatul de muncă, sprijină sau împiedică promovarea tinerilor. De el depinde atitudinea „titularilor" față de „viitori", dacă-i dă pe tineri în grija celor mai experimentați sau dacă asistă pasiv la ceea ce se întîmplă în cadrul acestui furtunos proces. Pasivitatea antrenorului este sinonimă cu condamnarea actului în sine. Să fim însă bine înțeleși: întinerirea loturilor sportive nu înseamnă restructurare, nu este o înlocuire totală a „bătrînilor"; o echipă bună se formează în cîțiva ani; un stil, o anumită mentalitate pozitivă, concepția despre activitatea echipei are nevoie și de tradiție, de valorificarea deplină a experienței bune a trecutului. Tinerii au nevoie de exemple concrete, nu abstracte; deci, sportivii valoroși trebuie să-i ajute pe tineri, în special în sporturile pe echipă. Din acest punct de vedere trebuie să recunoaștem că, nu de puține ori, antrenorului îi este greu să accelereze procesul de întinerire. Subiectiv, și el este obișnuit cu sportivii vechi, îi cunoaște mai bine. De aici decurge o relativă siguranță în comportarea și performanța „bătrînilor". Prezența tinerilor implică un anume risc. Dacă însă n-am educat la timp la antrenori asumarea riscului, trebuie, de urgență, să-i înnoim în concepție. Este adevărat, riscul și consecințele lui nu depind numai de tine și trebuie ținut seamă și de faptul că orice măsură pedagogică, bine intenționată, poate fi, uneori, nu cel mai bine apreciată în obținerea performanței.

— Și atunci, ce are de făcut antrenorul?

— Întinerirea loturilor sportive este o muncă grea, de răspundere, în activitatea pedagogică a antrenorului. Tînărul sportiv trebuie cunoscut, ajutat să se dezvolte. Dacă este un super-talent, se remarcă singur, iar dacă nu, atunci antrenorul trebuie să-i favorizeze ajungerea la culmi, să-l formeze ca om pentru a avea și satisfacții familiale, școlare și în producție, nu numai sportive. Desigur, munca antrenorului cu sportivul nou este mai dificilă și, implicit, răspunderea mai mare. Elementul de risc de care vorbeam nu apare decît cînd nu sînt cunoscuți suficient oamenii. De aceea, este recomandabil ca antrenorii primelor echipe (de seniori) să petreacă mai mult timp în cadrul echipelor de copii, pitici și juniori pentru a realiza o cunoaștere mai bună, sub toate aspectele, a celor cu care vor lucra în viitor.

— Vom avea, deci, loturi sportive tot mai tinere?

— Statisticile efectuate după marile competiții sportive mondiale și în special după Jocurile Olimpice scot în evidență, între altele, scăderea vertiginoasă a vîrstei performerilor. De aici, singura concluzie: **întinerirea loturilor sportive este o lege obiectivă a sportului.** Atenție, însă! Trebuie păstrat nucleul de bază al echipei, pe care, cu grijă, trebuie altoit tineretul. Sportivul tînăr trebuie să „intre" în spiritul echipei, în tradițiile acesteia, să folosească la maximum experiența ei pozitivă.

Mihail VESA

MOMENTUL PROMOVĂRII

Promovarea tineretului este o problemă complexă, continuă, a sportului de performanță. De modul în care este realizată depinde progresul echipei și, nu în ultimă instanță, chiar al ramurii sportive respective. Să trecem în revistă cîteva din condițiile care pot asigura succesul acestei atît de importante acțiuni.

Întinerirea unei formații asigură acesteia vigoare, ambiția de a urca pe treptele ierarhiei, un potențial de luptă crescut. **Tînărul aspirant la promovare trebuie să fie bine pregătit, talentat, sîrguincios,** să dovedească antrenorului că nutrește această ambiție, că și-a format un țel din promovarea în prima formație. **Tehnicianul are datoria să aleagă momentul cel mai potrivit al promovării,** adică să creeze premisele reușitei. Astfel, tînărul nu va fi introdus în echipă în situațiile limită (disperate), cînd totul este pierdut și înfrîngerea iminentă poate impieta asupra viitorului lui, așa cum s-a făcut, de pildă, la C.M. de handbal feminin din 1975 cu Georgeta Lăcustă. O mare atenție trebuie acordată — tot în ceea ce privește momentul promovării — formei sportive în care se află tînărul. Trebuie așteptat momentul de vîrf, care să-i dea încredere lui și coechipierilor asupra viitorului. Desigur, o condiție **sine qua non** este și aceea a pregătirii intrării în echipă prin acomodarea celui ce urmează a fi introdus cu coechipierii, prin pregătirea titularilor asupra necesității adoptării noului venit.

Promovarea — este știut — se face ritmic. Nu trebuie așteptat pînă cînd o întreagă garnitură se dovedește uzată psihic și fizic, incapabilă să mai facă față cerințelor. Schimbarea totală duce la scăderea randamentului, a performanței, or promovarea urmărește asigurarea progresului. Tînărul promovat trebuie să se dovedească aproape (foarte aproape!) de nivelul celui pe care-l înlocuiește, vigoarea și ambiția sa urmînd să suplinească — pentru moment — experiența celui care părăsește arena. **Întinerirea nu poate și nu trebuie să fie făcută numai de dragul scăderii medii de vîrstă a echipei.** Un astfel de mod de a privi lucrurile este formal și dăunător, nu servește nici celui introdus forțat în echipă, nici climatului general.

Fără îndoială, chiar un început fericit poate fi urmat de momente dificile pentru cel promovat și — implicit — pentru echipă. De măiestria antrenorului, de modul cum știe el să-l ferească pe tînăr de înhibare, iar pe coechipieri de pericolul de a arunca asupra lui toată vina depinde reușita „grefei". Momentul trebuie folosit pentru a învăța și el și ceilalți, greșeala trebuie disecată pentru a i se cunoaște cauzele și pentru a se stabili căile de îndreptare.

Evident, operațiunea de promovare a noilor talente, de întinerire a echipelor este dificilă, de mare responsabilitate. **Clubul, secția și — în primul rînd — antrenorul au obligația să contribuie efectiv și permanent la pregătirea, creșterea și promovarea tinerelor talente, la crearea pepinierelor proprii care să dea garanția succesiunii ritmice, armonioase, a generațiilor.**

Hristache NAUM

La C. M. universitar de handbal masculin

APĂRAREA AVANSATĂ — PUNCTUL FORTE AL LAUREATELOR

Cea de a VII-a ediție a Campionatului mondial universitar de handbal masculin, încheiată duminică la Varșovia cu a treia victorie consecutivă a reprezentativei studențești a României, a oferit atît tehnicienilor, cît și ziariștilor numeroase teme de dezbatere.

După opinia noastră, C.M. universitar a făcut să se simtă, în primul rînd, o nouă orientare în privința jocului în apărare.

Concret, majoritatea formațiilor au practicat o apărare foarte avansată, deosebit de mobilă și de agresivă, o apărare care se apropie mult de „pressingul" din baschet și în care fiecare apărător în parte nu lasă atacantului din fața sa decît foarte puține posibilități de a arunca la poartă de la distanță. Acest lucru a determinat o evidentă scădere a numărului de goluri înscrise de interi, mai ales cînd aceștia s-au bazat numai pe forța lor de șut și nu au știut să folosească depășirile sau să solicite ajutorul coechipierilor de pe semicerc. Apărările au fost atît de avansate, încît deseori întreaga echipă se găsea dincolo de 9 m. Deci și apărătorii marginali, care au renunțat, la rîndul lor, la vechea tactică de a sta „lipiți" de semicerc, au ieșit mult în întîmpinarea adversarului cu mingea.

O mostră a apărării avansate practicată și de echipa României: Drăgăniță *a ajuns din extremă pînă în fața interului* Koziel, *în vreme ce* Mironiuc *va bloca cu precizie șutul expediat de jucătorul polonez.*
Foto: Mieczyslaw SWIDERSKI „Przeglad Sportowy"

Adepte ale acestei concepții au fost, în special, echipele **României, Iugoslaviei** și **Poloniei,** clasarea pe primele locuri dovedind că noua tactică defensivă este rodnică.

La polul opus s-a situat echipa **U.R.S.S.,** care, bazîndu-se pe talia foarte ridicată a apărătorilor săi centrali, și-a menținut ideea apărării în zonă 6 în linie, întocmai ca la Montreal. Cu două înfrîngeri (în fața Iugoslaviei și Poloniei), handbaliștii sovietici s-au clasat în final pe un surprinzător loc IV în ierarhia mondială universitară. Ne întărește convingerea că echipa U.R.S.S. a plătit tribut tacticii de apărare, faptul că atacul său a fost foarte productiv, extremul Valeri Bogdan ocupînd locul II în clasamentul golgeterilor, iar Nikolai Cigariev, Valentin Dovnia și Oleg Gaghin numărîndu-se și ei printre cei mai eficienți jucători.

Să ne oprim acum la reprezentativa României și la jocul practicat de ea în apărare. Încă din prima partidă, susținută în grupa de la Tarnow cu echipa Japoniei, s-a apelat la „pressing", mai ales că handbaliștii niponi își reconsideraseră mult concepția de joc, dînd prioritate aruncărilor de la distanță, viteza lor de execuție nepermițînd apărătorilor timpul efectiv de blocare a mingii dacă aceștia din urmă ar fi stat pe semicerc. Echipa României s-a descurcat bine în fața echipei Japoniei, deși diferența mică de scor realizată în final (24—19) ne-ar putea contrazice. Să nu uităm, însă, că în această partidă **Mironiuc** a evoluat foarte puțin, neînscriind nici un gol, el fiind păstrat pentru jocurile decisive.

Partidele susținute cu Tunisia, Belgia, Polonia și Iugoslavia au conferit apărătorilor noștri o siguranță din ce în ce mai mare, dovadă fiind că în ambele întîlniri decisive — cu Polonia și Iugoslavia — scorul ajunsese să ia proporții, fiind favorabil echipei noastre cu cîte 6—7 goluri.

Meritele antrenorilor emeriți **Eugen Trofin** și **Nicolae Nedef** sînt deosebite, mai ales că echipa universitară a dispus de un timp relativ scurt de pregătire, în care noua concepție defensivă a fost, însă, temeinic însușită de jucători. Spre exemplu, cea mai mare problemă care se ridica înaintea jocului din grupă, cu echipa Poloniei, era anihilarea extremului dreapta **Brzozowski,** un jucător de mare viteză și mare forță, care stăpînea excelent atît depășirea, cît și aruncarea din săritură. Alți tehnicieni s-ar fi gîndit să așeze în fața lui Brzozowski un jucător la fel de rapid și de puternic, dar antrenorii noștri au apelat la **Mircea Ștef,** un apărător care gîndește mult, care are o mare experiență și care dispune de un bogat bagaj tehnico-tactic defensiv. Rezultatul? Brzozowski, care marcase pînă atunci cîte 7—8 goluri în fiecare meci, nu a reușit să puncteze decît de două ori în partida cu echipa României, un gol fiind realizat pe contraatac!

Travaliul depus de **Radu Voina** în centrul apărării, atenția și mobilitatea dovedite de **Werner Stöckl, Cezar Drăgăniță, Mihai Mironiuc** și **Mircea Grabovschi** au cîntărit foarte mult în balanța acestui nou succes al handbalului românesc. Apărarea avansată a facilitat și sarcinile portarilor, iar marcajul la intercepție a fost mai rodnic ca niciodată.

În fine, vom sublinia două lucruri privind activitatea viitoare: cel dintîi se referă la **necesitatea permanentei îmbunătățiri a pregătirii fizice generale și specifice a jucătorilor,** care, în condițiile apărării avansate, **sînt obligați să-și dubleze eforturile;** în al doilea rînd, se impune **o cît mai multilaterală pregătire a atacanților și în special a interilor care,** în fața unei apărări „pressing" **trebuie să dispună de o excelentă tehnică individuală, să cunoască la perfecție mijloacele de depășire și depășirea propriu-zisă, precum și „blocaju-plecare",** armă tehnico-tactică din ce în ce mai folosită.

Horia ALEXANDRESCU

VICTORIILE FULGERĂTOARE

Bune și sănătoase sînt și victoriile astea fulgerătoare. Te fac bine la inimă și nu o dată mai puțin schematic. Oricum, nu ne prind rău și a clipi în fața lor, repede și copilărește, ca la poveștile frumoase, ne face ochii frumoși. În cosmetica feminină populară, se zice că lacrimile fac bine tenului. Cunosc o disciplină sportivă mai ales bărbătească unde ideea se aplică nu o dată! Mai ales în reveniri, se plînge sănătos, de parcă toți acei bărbați ar vrea să aibă măcar obrajii catifelați. Obsedat tocmai de această disciplină, mi-am zis, cîtind în urmă cu o săptămînă ce s-a întîmplat la volei în tur, că lacrimile acelea sînt epidemice. În bună logică fotbalistică, de unde să refaci un 0—3 la volei? Dar de cîte ori — ca în romanțe — nu ne-am jurat să nu ne mai lăsăm copleșiți de logica fotbalistică și să n-o mai considerăm suverană în sport? Totuși, duminică, am deschis televizorul cu spaima în sîn. Schemele fotbalului sînt afurisite. Era vorba de refăcut un 1—3. De cînd n-am mai auzit, la noi, de un 3—0 în replică la un 1—3? În 65 de minute l-am văzut cu ochii mei, de-a trebuit să se umple un „gol" în program pînă la 17,40... Am văzut „Fantezie în iarnă", completare la volei! Steaua a învins prea repede, mult mai repede decît era planificat în programul de televiziune! Nu vezi în fiecare zi minuni de astea, s-o recunoaștem... Steaua a învins ca-n poveștile alea din pagina externă, cînd pui semn de exclamație după o ispravă a lui Derby County, Juve sau Bayern, diavolul îndemnîndu-mă să nu ies din comparațiile astea cu fotbalul blestemat. Poate că polonezii au „prins" într-adevăr o zi proastă, dar aici sînt de spus două idei: „ziua proastă" era a unei echipe evident bune, căci nu toate „zilele proaste" se aseamănă și au aceeași valoare; în al doilea rînd, e foarte bine că la ziua proastă a unor polonezi de soi (atenție, campioni mondiali și olimpici, polonezii n-au nici o echipă calificată în turneele finale europene!) — Steaua a răspuns cu o zi excepțională. Să mai fie și așa! De prea multe ori am văzut echipe de-ale noastre prinzînd, prea politicoase, zile și mai proaste decît ale adversarelor...

TELE cronica

Acum, firește, toată lumea are grijă să nu amețească de atîtea fulgere și tunete de aplauze. Fiecare stucnește în sîn a deochi și-și mușcă limba să nu spună vorbă mare și prea optimistă. Mai ales noi, sufletiștii voleiului românesc, cei care am căzut la multe dureri venind de departe, de pe mari înălțimi, ne măsurăm cuvintele și preferăm să ne aducem aminte cum am răgușit, în urmă cu două decenii, purtîndu-i pe umeri pe Aurică Drăgan, Marcel Rusescu, Ponova, Plocon... Să fie băieții aceștia din jurul lui Oros, Schreiber și Udișteanu ca „tații" lor? Să fie Manole, Macavei, Chifu noii „maeștri cîntăreți"? Inima ne îndeamnă să..., mintea ne șoptește că... Oricum, în materie de victorii fulgerătoare, cred că se poate trage puțin cu coada ochiului și la galezii rugbyști. Pînă la declanșarea fulgerului lor a durat aproape o oră — cam cît i-a trebuit lui Dinamo s-o elimine pe S. C. Leipzig. Echipa n-a „murit" din această cauză; nu scrie nicăieri că marile echipe trebuie să învingă ușor, de la bun început, în meciurile unde-s mari favorite. Nu scrie nicăieri, dar iar cunosc cazuri cînd „meciul s-a pierdut fiindcă în prima repriză nu ne-a mers jocul..." S-a plîns mult pe schema asta. Galezii n-au plîns, n-au spus nici „pis", i-au suportat pe irlandezi — în „zi bună" timp de o oră — s-au suportat pe ei înșiși și s-au corectat din mers. Marile echipe sînt cele care-și revin din mers, nu din plîns. N-am văzut nici un galez în panică, speriat de 0—6, luîndu-se de păr pentru o pasă strîmbă. Din minutul 60, pasele au început să meargă fără greș. Bennet a „lucrat" pe lîngă grămezi ca un geniu, eseul lui Davies din pasa lui a fost exact fulgerul care trebuia pentru ca Gibbson să se predea și meciul, de la 0—6, să se încheie la 25—9... Dar nu voi pune punct fără a-l cinta pe acest Gibbson care la 38 de ani a „indispus" o oră, o echipă de superclasă. „Și la ce a ajutat?" pot întreba tinerii cinici. În 5 minute s-a dus naibii toată munca lui de o oră... O, copii ai soarelui cu dinți, copii prostuți, nu înțelegeți că superioritatea lui constă tocmai în absența acestei întrebări și a acestor socoteli?

BELPHEGOR

ȘCOALA SPORTIVĂ DIN BUZĂU LA 20 DE ANI DE EXISTENȚĂ

În acest an, Școala sportivă din Buzău împlinește 20 de ani de existență. Un scurt bilanț; de la o secție cu două grupe și un singur profesor, în 1957 (anul înființării), s-a ajuns în prezent la 8 secții (tenis de masă, gimnastică, atletism, handbal, volei, rugby, fotbal, lupte) și 15 cadre didactice care conduc cele 42 grupe de elevi sportivi.

Trecînd în revistă cîteva din succesele și satisfacțiile muncii depuse de profesorii și de elevii lor, evidențiem primul succes înregistrat în 1963, cînd echipa de volei băieți, antrenată de prof. Adrian Ionescu, *a cucerit titlul de campioană națională de juniori. Au urmat titlurile de campioni la handbal fete (prof.* Ion Balea) — *1964 și handbal băieți (prof.* Constantin Căpățînă) — *1965 și 1966. În această perioadă, echipele buzoiene au obținut și alte succese, crescînd totodată și un mare număr de jucători și jucătoare, portarul* Cornel Penu *fiind exemplul cel mai elocvent.*

O disciplină care s-a afirmat pe parcursul acestor ani a fost tenisul de masă (antrenor Emilian Băcioiu). *În 1971, Școala sportivă Buzău a obținut mai multe titluri de campioni naționali la juniori și la copii. Sportivii crescuți aici alcătuiesc, în momentul de față, divizionarele A ale clubului Gloria, mulți dintre ei fiind componenți ai loturilor de juniori, tineret și seniori (Cristinel Romanescu, Dănuț Badea, Tamara Savu, Simona Petrescu, Lorena Mihai, Beatrice Popa și alții).*

Ultimii doi ani au adus mari satisfacții și secției de atletism. Antrenorii Gică Tudorie, Augustin Hîrjoi *și* Al. Medvediuc *au reușit să aducă și primele titluri de campioni republicani de juniori prin Cornelia Radu (200 m), Carmen Ușatenco (600 m), Toma Bănișor (5 000 m), Manole Alexandru (5 km marș), aceștia fiind selecționați și în loturile naționale de juniori. Lucruri frumoase se pot spune și despre secția de rugby care, în cei doi ani de la înființare, a dat mai mulți titulari divizionarei A, Gloria.*

Gimnastica a devenit din ce în ce mai îndrăgită în cadrul Școlii sportive, datorită inimoșilor animatori prof. Camelia Ionescu *— directoarea școlii,* Lucian Mazilu *și* Corneliu Goreac *— care au făcut ca acest sport să-și intre în drepturi. Edificator este succesul elevei Carmen Păcuraru la finalele „Cupei României" de la Cluj-Napoca. Nu putem vorbi despre performanțe fără a arăta că și din cadrul secției de fotbal s-au desprins cîțiva jucători care au ajuns în primul eșalon. Este vorba de Gabriel Zahiu (Steaua),* Leonida Nedelcu *(U.T.A.) și alții.*

În acești 20 de ani, Școala sportivă a fost înzestrată și cu o bogată bază materială. Cu sprijinul organelor locale, școala a fost dotată cu o frumoasă sală polivalentă, care oferă elevilor condiții optime pentru pregătire, cu 4 terenuri în aer liber pentru handbal, volei, baschet, rugby etc, cu echipament suficient, cu aparate și materiale sportive.

În vederea acestui jubileu, conducerea școlii și-a prevăzut în program cîteva întreceri omagiale la gimnastică, atletism, handbal, volei, la care — așa cum ne spunea directoarea Camelia Ionescu *— vor fi invitați și elevi din alte școli sportive din țară.*

D. SOARE, coresp.

AZI, LA PATINOARUL „23 AUGUST"

MECIUL STEAUA — DINAMO ÎNCHEIE RUNDA BUCUREȘTEANĂ A DIVIZIEI A LA HOCHEI

Jocurile de hochei din cadrul primei și celei de a doua serii a Diviziei A au fost în acest început de an mai echilibrate și mai animate ca oricînd, surprizele ținîndu-se lanț și făcînd să crească interesul iubitorilor sportului față de aceste întreceri. La București, Miercurea Ciuc sau la Ploiești, în aceste zile de ianuarie, meciurile de hochei au fost în mijlocul atenției opiniei publice sportive. Dîrzenia disputei a depășit însă uneori limitele admise de regulament, motiv pentru care pe foile de arbitraj s-au înregistrat numeroase eliminări, dintre care unele pe 10 minute și altele definitive.

Hotărîtă să curme din rădăcină aceste abateri, Comisia de disciplină a F.R.H. a intervenit prompt și în urma unei analize, efectuată în prezența celor vinovați a dictat primele pedepse: **Andrei Tarcsi** (Tîrnava Odorhei) suspendat 10 etape! **Ladislau Dezsi** (Tîrnava Odorhei) — 7 etape, **Gh. Justinian** (Steaua) — 2 etape, antrenorul **Zoltan Czaka** (Steaua) — avertisment.

O parte din vină pentru faptul că s-a ajuns la această situație o au și unii arbitri, care ar fi trebuit să intervină mai prompt și mai decis în sancționarea abaterilor. Să sperăm însă că azi, cînd au loc partidele ultimei etape a turului V și cînd este programat un meci de tradiție în hocheiul nostru: STEAUA — DINAMO, cei prezenți vor avea prilejul să asiste la o confruntare ce se va bucura de toate atributele hocheiului modern: rapiditate, forță, joc combinativ, multe faze palpitante.

CLASAMENT

1. Steaua	14	13	0	1	139— 36	26
2. S.C. M. C.	14	7	1	6	69— 79	15
3. Din. Buc.	14	6	1	7	79— 66	13
4. Dun. Gal.	14	1	0	13	28—134	2

PROGRAMUL DE AZI
(ultima etapă)

ORA 16: S.C. Miercurea Ciuc — Dunărea Galați (arbitri Fl. Gubernu și Anton Biro)
ORA 18,30: Steaua — Dinamo (arbitri O. Barbu și G. Tașnadi)

REZULTATE SCONTATE ÎN SERIA A II-a A DIVIZIEI A LA HOCHEI

PLOIEȘTI, 20 (prin telefon). Tribunele patinoarului artificial din localitate au fost joi după-amiază ceva mai pline, mulți amatori de sport ploieșteni dorind să asiste la disputele din cadrul seriei secunde a Diviziei A la hochei pe gheață. În această etapă, rezultatele înregistrate au fost cele scontate:

Sportul studențesc A.S.E. — Tîrnava Odorhei 13—0 (4—0, 4—0, 5—0). Meci la discreția bucureștenilor, care au cîștigat prin golurile înscrise de **Ciobanu 3, Fl. Sgincă 2, Constantinescu 2, Paraschiv, Mantea, Steinberg, Boldescu, Bișu și Moiș.**

Agronomia Cluj-Napoca — Avîntul Gheorghieni 11—2 (2—0, 6—1, 3—1). La capătul unei partide mai animate doar în prima și în ultima repriză clujenii, în evidentă revenire, au cîștigat pe merit. Au înscris: **Györgypall 3, Baka 3, Albert 2, Magyari, Solomon, Gall** — Agronomia, **György 2** — Avîntul.

Unirea Sf. Gheorghe — Liceul nr. 1 Miercurea Ciuc 10—1 (3—0, 0—1, 7—0). Superiori fizic, hocheiștii din Sf. Gheorghe s-au impus net în ultima repriză. Au marcat: **Kedves 3, Lukacs 2, Todor 2, Csedö 2, Kemenessy** — Unirea, **Todor II** — Liceul nr. 1.

Ion CORNEA-coresp.

La ora pregătirilor pentru noul sezon rugbystic

„POLI" IAȘI VREA SĂ CONFIRME...

Politehnica Iași a fost, indubitabil, revelația toamnei rugbystice. Mai întîi, ea a obținut — pentru multă lume, surprinzător — dreptul de a juca în turneul „de elită", într-o grupă preliminară în care evolua și întîia campioană a provinciei, **Universitatea Timișoara.** După primele patru partide ale turului, în faza finală, echipa la cîrma căreia se află antrenorul emerit **Titi Ionescu** a întrecut toate așteptările, terminînd pe locul al doilea în clasament! Performanța este cu atît mai relevantă cu cît **Politehnica** a susținut toate aceste patru jocuri în condiții de deplasare: unul la **București** (cu **Steaua**), celelalte trei la... **Tecuci** și **Birlad.** Faptul a fost determinat de unele incidente la meciul (din serie) cu Universitatea, care au dus la suspendarea propriului teren (atenție deci la disciplină și organizare!). Să mai amintim că unii jucători au fost chemați la loturi reprezentative — e cazul lui **Bucan** (un pilier în care se pun mari speranțe), **Ciobanu, Pătrăhău, Paraschivescu, Benedek —,** că nu au lipsit indisponibilitățile și vom avea o imagine aproape completă a unei frumoase comportări. Remarcăm, totodată, buna colaborare cu Sc. sp. Unirea, adevărat furnizor de talente pentru Politehnica.

Antrenorul și studenții rugbyști ai Moldovei vor ca în primăvară să arate că rezultatele nu au fost întîmplătoare. Ei prepară noul sezon începînd din 5 ianuarie. După cîteva antrenamente „introductive" s-a trecut la ședințe zilnice de pregătire, cu accent pe acumulările fizice generale. Printre altele, jucătorii ieșeni au de ridicat, fiecare, cîte 40.000 kilograme haltere în această perioadă. La începutul lui februarie Politehnica va pleca la Lublin, în Polonia, la invitația echipei locale, cu care va susține cîteva partide.

„Poli" și-a propus clasarea între primele șase divizionare A. **„După cum arată clasamentul la ora actuală** — glumea **Titi Ionescu,** fostul mijlocaș la grămadă de excepție al rugbyului românesc, actualul antrenor al ieșenilor — **obiectivul a fost... depășit. Numai de ar sta ierarhia aceasta în loc! Oricum, îmi place echilibrul valoric care există acum între compartimente. Nu sînt chiar atît de entuziast însă încît să nu văd că în lupta pentru titlu marile candidate sînt... alte echipe. Dar ele vor „trece" și pe la Iași! Dacă mi-e îngăduit un pronostic, voi afirma că Steaua are cele mai mari șanse de a ieși campioană".**

Geo RAEȚCHI

ACTUALITĂȚI PUGILISTICE

PREGĂTIRILE BOXERILOR DE LA VOINȚA

În stațiunea Tușnad Băi, s-au aflat cîteva zile și boxerii clubului bucureștean **Voința.** Sub conducerea antrenorului **Mihai Nicolau** ei au făcut zilnic intense antrenamente specifice și și-au asigurat o bună pregătire fizică generală. După cum ne declara antrenorul Nicolau în noul an competițional, primele obiective ale elevilor săi sînt campionatul republican de juniori și turneele pe categorii de greutate la seniori. La această din urmă competiție, fostul campion republican **Ștefan Băiatu** ne asigura că va face tot posibilul să ocupe primul loc și să intre iar în vederile selecționerilor lotului național.

„CUPA 16 FEBRUARIE"

Prima reuniune pugilistică a anului, în Capitală, contînd pentru „Cupa 16 Februarie", a avut loc duminică dimineața, în sala clubului „Grivița roșie". Numeroșii spectatori prezenți în jurul ringului au asistat la cîteva partide bune din punct de vedere tehnic. În cele mai interesante întîlniri s-au înregistrat următoarele rezultate: **V. Duchin** (Spartac) b. p. D. Birou (Gr. roșie), **S. Licurici** (URBIS) b. p. I. Berindei (Olimpia), **I. Gruescu** (Olimpia) b. p. S. Coman (Dinamo), **Șt. Ștefan** (Energia) b. p. Fl. Stan (Dinamo) și **A. Lăcătuș** (Gr. roșie) b. p. I. Enache (Spartac).

D. DIACONESCU, coresp.

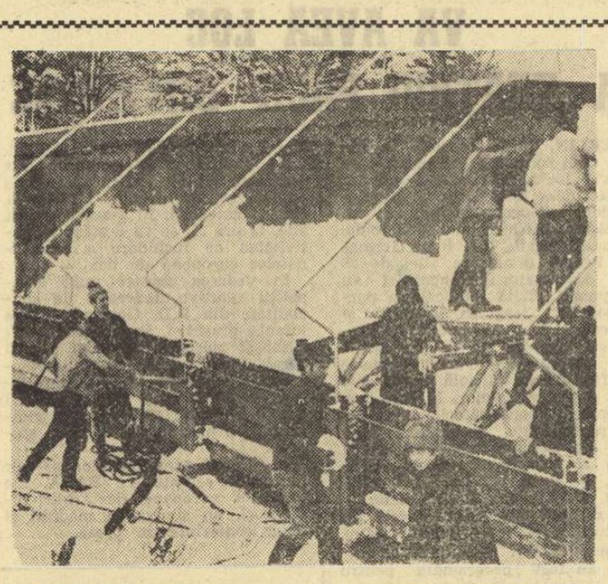

După campionatele europene de bob (pentru tineret) găzduite de noua pîrtie din Sinaia în 1976 anul acesta frumoasa noastră stațiune va primi vizita celor mai reputați boberi de pe bătrînul continent. În zilele de 19 și 20 februarie vor avea loc Campionatele europene de bob 2 persoane pentru seniori, iar o săptămînă mai tîrziu, se vor întrece echipajele de 4 (26—27 februarie). În vederea acestui important eveniment sportiv la Sinaia se muncește de zor la înghețarea pistei, în așa fel ca în aceste zile să fie dată în folosință sportivilor pentru antrenamente. Imaginea surprinsă de fotoreporterul nostru Dragoș Neagu *este grăitoare în acest sens...*

CONCURSURI DE SCHI ÎN BUCEGI, FUNDATA, VATRA DORNEI ȘI BĂIȘOARA

La munte zăpada a atins straturi apreciabile. Spre bucuria organizatorilor și schiorilor, concursurile se pot desfășura, în sfîrșit, în cele mai bune condiții. Fondiștii și-au stabilit „statul major" la Fundata, unde de miercuri și pînă duminică își vor disputa întîietatea în mai multe concursuri. Astfel, vineri și sîmbătă vor avea loc, în organizarea CJEFS Brașov, campionatele județene pentru juniori și seniori. Biatliniștii își vor disputa campionatul județului Brașov, la Rîșnov.

Schiorii alpini se vor întrece în mai multe concursuri. Dintre acestea amintim **„Cupa A.S.A. Brașov"** care se va disputa în Bucegi, pe valea lui Carp. Vineri va avea loc un slalom uriaș, iar sîmbătă slalomul special. La competiție vor participa cei mai buni schiori alpini, în frunte cu membrii loturilor naționale de juniori și seniori. Dar și ceilalți schiori alpini din țară își au disputele lor. Astfel, sîmbătă și duminică, la Băișoara, juniorii și seniorii din județul Cluj se vor întrece pentru **„Cupa Voința Cluj-Napoca"** la slalom special și uriaș. CJEFS Suceava organizează pe pîrtiile din frumoasa stațiune Vatra Dornei un concurs pentru copii și juniori, care va fi dotat cu **„Cupa Dornelor"**. Vor avea loc curse de slalom special și slalom uriaș.

Din toate SPORTURILE

ATLETISM — **ÎN SALA DIN PARCUL STUDENȚILOR** din Cluj-Napoca se desfășoară, de la începutul anului, o intensă activitate de pregătire și concursuri. Iată, de exemplu, cîteva dintre rezultatele înregistrate în primele întreceri : **juniori III — 50 mg :** A. Astileanu 7,8 ; **50 m :** Vali Țigănilă 7,0 ; **50 mg :** Monica Dorobanțu 8,7 ; **juniori II — 50 m :** Al. Hirian 6,0 ; **lungime :** P. Ardelean 5,96 ; **50 m :** Eva Palfi 7,0 ; **juniori I — 50 m :** P. Diculescu 6,0, **60 mg :** E. Ciparîu 8,9, **lungime :** Al. Rus 6,75, **prăjină :** L. Hodorog 3,30 ; **50 m și lungime :** Rodica Lupou 6,8, respectiv, 5,65 m ; **seniori — 50 m:** P. Szekernyes 5.8, **60 mg :** P. Palfi 8,3, **prăjină :** D. Goia 3,90, **greutate :** C. Csakany 15,49 ; **50 m :** Maria Kovacinski și Adriana Moldovan 6,9, **înălțime :** Draga Crișan 1.65 m, greutate : Agepsina Rusu 12,83 m. **(P. NAGY** — coresp.).

AVIAȚIE SPORTIVĂ — **ÎN CADRUL AEROCLUBULUI „AUREL VLAICU" DIN BUCUREȘTI** a avut loc deschiderea cursurilor teoretice din noul an de activitate. La ședința inaugurală au luat parte peste 300 de iubitori ai parașutismului, planorismului și zborului cu motor. Despre importantele obiective care stau în fața sporturilor aviatice, ca și despre contribuția lor la educarea tehnică și patriotică a tineretului, a vorbit col. **Aurel Caloianu,** comandantul Aeroclubului Central Român.

Cu acest prilej, tinerii din anul I de pregătire au făcut cunoștință cu piloți și parașutiști cunoscuți, maeștri emeriți și maeștri ai sportului.

HANDBAL — **„CUPA DE IARNĂ"**, organizată de către C.J.E.F.S. și A.S.A. Sibiu, a programat acum cîteva zile partidele primei etape, la care s-au aliniat 16 echipe (10 masculine și 6 feminine). Iată rezultatele înregistrate : Șc. sp. 1 Sibiu — Textila Cisnădie 24—16, A.S.A. Sibiu I — Șc. sp. Sibiu II 24—27, C.S.U. Sibiu — Independența Sibiu 16—18, Nitramonia Făgăraș — Automecanica Mediaș 22—13 și A.S.A. Sibiu II — Metalul Copșa Mică 18—30 la masculin, C.S.M. Sibiu — Știința Mediaș 20—12 la feminin. **(I. IONESCU** — coresp. județean).

● **ÎN CADRUL** pregătirilor efectuate în vederea reluării campionatului masculin, divizionarele A Minaur Baia Mare și Gloria Arad s-au întîlnit în două partide amicale. Băimărenii au cîștigat ambele partide, cu 29—27 (16—14) și, respectiv, 33—24 (17—14). După aceste meciuri, echipa H. C. Minaur va evolua în Bulgaria. **(V. SĂSĂRANU** — coresp. județean).

● **ECHIPA** C.S.U. Galați se pregătește și ea în aceste zile pentru reluarea întrecerilor Diviziei A. Handbaliștii gălățeni își desfășoară antrenamentele sub conducerea conf. univ. D. Sîrbu, care a promovat în lot trei juniori : Oprea, Mărcuță și Popae. **(T. SIRIOPOL** — coresp. județean)

LUPTE — **CAMPIONATUL REPUBLICAN PE ECHIPE** al juniorilor și școlarilor la greco-romane programează sîmbătă și duminică o nouă confruntare, etapa a II-a, care va avea loc în 10 orașe ● **NOUL CAMPIONAT** al Diviziei A va începe la sfîrșitul lunii, cu disputarea etapei I la greco-romane. În zilele de 29—30 ianuarie vor avea loc reuniunile echipelor din cele patru serii în orașele Arad (seria I), Pitești (seria a II-a), Constanța (seria a III-a) și Iași (seria a IV-a) ● **PRIMUL TURNEU INTERNAȚIONAL AL ANULUI**, la care participă luptătorii români va fi cel de la Tbilisi (U.R.S.S.), la 29—30 ianuarie. Vor fi prezenți cei mai buni luptători ai noștri la libere, printre care și medaliații olimpici Ladislau Simon și Stelică Morcov.

DIVIZIONARELE A PREGĂTESC NOUL SEZON

FOTBAL

S.C. BACĂU ESCALADEAZĂ PANTELE MUNȚILOR CU GÎNDUL LA URCUȘUL DIN CLASAMENT

S. C. Bacău se trezește în fiecare zi la șapte și jumătate. Cum ies de sub plapumă, **Constantinescu, Ursache, Pruteanu, Lunca, Catargiu, Volmer, Sinăuceanu, Margasoiu, Duțan, Soșu, Cărpuci, Panaite, Pană, Zamfir, Botez, Munteanu, Timofi, Florea, Băluță, Solomon** (mijlocașul împrumutat cîndva la C.S.M. Borzești), juniorii **Antohi** și **Agachi** se opresc pe cîntarul instalat pe culoarul etajului II al vilei **„Balada"** din Slănicul Moldovei. Prezentîndu-se cu un balast total de 22 de kilograme, lotul băcăuan suportă rigorile unui control minuțios al **dr. C. Soroceanu**, corelat cu forțarea ritmului la antrenamente și absențe voluntare de la cină (Constantinescu, Zamfir, Pană). Înarmat cu ultimul **„Rombol"** al federației, cu **„Practica medico-sportivă în fotbal"**, un tom semnat de **dr. D. Tomescu,** medicul echipei naționale, dr. Soroceanu pune accent, mai mult ca oricînd, pe valoarea testărilor periodice (pentru inițiați, denumirea lor este Ruffier, Astrand și Martinet-Letunov), pentru măsurarea capacității funcționale a unei echipe codașă în clasament, așteptată de solicitări grele.

Rezultatele care plătesc, se pare, un oarecare tribut exceselor din vacanță, stratifică, deocamdată, lotul în mai multe categorii. La extremități, grupul Pruteanu, Băluță și Sinăuceanu cu calificativul „excelent" și Timofi plus Ursachi cu un „satisfăcător cu indulgență". Mai este și problema vitaminelor (C, B_1, B_2, E), a calciului, care se administrează în timpul mesei, la vedere, pentru ca nici o doză să nu rămînă uitată pe fundul buzunarului.

Acest preambul medical al reportajului nostru era necesar, întrucît colaborarea antrenorilor **D. Nicolae-Nicușor** și **Nicolae Vătafu** cu medicina sportivă, mai complexă ca oricînd, reprezintă o latură importantă din viața precompetițională a echipei S. C. Bacău. Scopul urmărit : **capacitatea maximă a formației, depistarea din timp a posibilităților individuale ale jucătorilor și creditarea lor în consecință.**

Așadar, după cîntarul cotidian, urmează înviorarea. Alergări ușoare și exerciții de gimnastică în jurul vilei, un fel de „al treilea antrenament" cum îi spune antrenorul Nicușor, care a încercat în toată activitatea sa să-l impună. **„Nu prea am reușit la alte echipe**, mărturisește el, **o rezistență surdă a jucătorilor m-a făcut să renunț. Aici, constatînd că se poate, mergem înainte. Receptivitatea maximă a băieților vine, desigur, din îngrijorarea lor reală, față de poziția din clasament".**

După micul dejun, un antrenament pentru rezistență, cu alergare prin cotloanele acestor munți ai Oituzului.

Cer senin, fără nici o scamă de nor, păduri de un verde greu, bătînd spre negru, pătate de zăpadă, vile cochete, între cer

Sinăuceanu *este unul din cei 22 fotbaliști de la S.C. Bacău care în aceste zile, la Slănicul Moldovei, pregătesc cu sîrg returul campionatului*

și pămînt stîlpii de fum care cresc în coșurile caselor. Panoramă de carte poștală ilustrată, dar fotbaliștii băcăuani nu au timp pentru reverie. Struniți de fostul lor coechipier Vătafu, ei aleargă acum ușor încruntați, nemulțumiți că zăpada subțire a înghețat, presînd talpa, încurcîndu-le pasul. Prima oprire după 1 600 m pe teren variat. Timpul : 7 minute și jumătate. Cinci minute de refacere și control al pulsului, vreme în care la „comandamentul" suplimentat temporar de **D. Paloșanu** și **C. Arhip,** din conducerea secției de fotbal, se comentează timpul realizat. **Nicușor** spune : **„Am început cu zece minute, am ajuns la șapte minute și jumătate, sîntem pe drumul cel bun, spre realizarea normei de șase minute". Traseul acesta se repetă de patru ori...** După-amiază, pe stadionul stațiunii, aplicarea practică a lecției teoretizate în prealabil pe tabla neagră. Tema : sarcinile fundașului de acoperire. Se simulează, cu tot ansamblul, acțiuni diverse de atac și apărare, în rolurile principale fiind Catargiu și Agachi. Se exersează, apoi, cu mingea, individual, se întețește un val de bună dispoziție, ca la o revedere cu o cunoștință dragă.

„Dar la sală unde faceți ?" l-am întrebat pe **Pană**, căpitanul echipei. **„Există aici o sală curată și bine încălzită,** ne răspunde, **mobilată cu aparatele aduse de noi de acasă. O dată la două zile intrăm în ea, în două serii, pentru a avea loc, executînd circuite dure de care ne legăm mari nădejdi. Se îngrămădesc atîtea speranțe în sala noastră, încît... mă mir că nu a pocnit pînă acum !"**

S. C. Bacău a sosit la Slănicul Moldovei la 10 ianuarie. Va pleca în ultima zi a lunii. Se simte bine în această localitate, gazdă tradițională, unde organele locale dovedesc toată solicitudinea.

Ion CUPEN

ARBITRUL NICOLAE RAINEA ȘI DORINȚELE SALE

Întîlnire cu arbitrul **Nicolae Rainea,** într-una din primele zile ale acestui an. Și cea dintîi întrebare pe care i-am adresat-o s-a referit, firește, la realizările sale din anul precedent.

— Am arbitrat, în 1976, 45 de jocuri, dintre care 18 de prima categorie. Cu aceste 18 am ajuns la cifra de 200 partide conduse în Divizia A în 11 ani. Tot în '76 am arbitrat 5 meciuri internaționale, primind de fiecare dată calificativul foarte bine.

— Publicația berlineză „Die Neue Fussballwoche" apreciază că N. Rainea se numără printre cei mai buni arbitri europeni. Cum se explică, totuși, faptul că în unele clasamente făcute la noi arbitrul Rainea nu figurează în primele locuri ?

— Iată o întrebare la care nu se poate răspunde ușor. Știu că orice clasament de acest fel are o doză de subiectivism. Dar eu unul mai știu că, atunci cînd arbitrez, mă străduiesc să aplic întocmai regulamentul, indiferent de... firma echipei, indiferent de faptul că joacă acasă sau în deplasare. Se cunoaște faptul că multe echipe se bucură atunci cînd află că vor fi arbitrate în deplasare de... N. Rainea. Aceasta este o mare satisfacție pentru mine. Din păcate, la noi greșelile de arbitraj capătă proporții exagerate, producîndu-ne și nouă o stare de spirit defavorabilă. Uneori, chiar, aprecierile despre arbitraje sînt de-a dreptul răuvoitoare, pornind de la simpatia pentru o echipă sau alta.

— Ce vă doriți în 1977 ?

— Aș vrea, asemenea tuturor celor care iubesc fotbalul, ca nivelul spectacular al meciurilor să crească substanțial. M-ar bucura mult o atitudine întotdeauna corectă față de arbitrii din orașele de provincie. Și sper ca arbitrajele prestate de noi toți să fie notate numai cu calificative maxime.

Telemac SIRIOPOL

AU ÎNCEPUT CONSFĂTUIRILE CU ARBITRII

La 15 ianuarie au început consfătuirile arbitrilor din loturile B și C, precum și examenele de promovare în categoria I. Primul centru unde s-au desfășurat aceste acțiuni, inițiate de F.R.F. prin colegiul central al arbitrilor, a fost **Sibiul.** Prezența arbitrilor din loturile B și C a fost foarte bună, ca și participarea la discuțiile prevăzute după fiecare referat prezentat de membri ai colegiului central. Simbătă va începe, la **Craiova,** a doua consfătuire cu arbitrii din loturile B și C și o nouă sesiune pentru obținerea categoriei I. Ultimele consfătuiri vor avea loc la 29 ianuarie la **Bacău** și la 5 februarie la **București.**

ACTUALITĂȚI ● ACTUALITĂȚI

● **ASTĂZI, TRAGEREA LA SORȚI A OPTIMILOR „CUPEI ROMÂNIEI".** Astăzi la ora 13 va avea loc la sediul F.R.F., tragerea la sorți a optimilor „Cupei României". Reamintim cele 16 formații calificate în această fază : **Steaua** (deținătoarea trofeului), **C.S.U. Galați** (finalista ultimei ediții), **U.T.A., Jiul, S. C. Bacău, Rapid, F. C. Argeș, F.C.M. Reșița, F. C. Bihor, Universitatea Craiova, Metalul București, Progresul Corabia, C. S. Botoșani, I.C.I.M. Brașov, Minerul Motru** și **Automecanica București. Optimile de finală ale cupei vor avea loc la 27 februarie,** constituind deschiderea sezonului oficial. Începînd din această fază, întîlnirile vor avea loc pe terenuri neutre, motiv pentru care e necesar ca delegații să fie prezenți la tragerea la sorți, urmînd ca ei să stabilească — de comun acord — terenurile unde vor evolua echipele pe care le reprezintă.

● **DIN GALAȚI NE PARVINE TRISTA VESTE** a încetării din viață a **dr. Grigore Birsan,** fost arbitru internațional, membru al Colegiului central al arbitrilor.

● **ARBITRII PRAHOVENI LA STARTUL PREGĂTIRILOR.** Încă de la 12 ianuarie, arbitrii prahoveni se antrenează pentru apropiatul sezon fotbalistic. Ciclul de pregătire se desfășoară de trei ori pe săptămînă : temele teoretice se dezbat sub conducerea **dr. Emil Vlaiculescu,** președintele colegiului județean al arbitrilor, iar pregătirea fizică se desfășoară pe terenul Prahova sub îndrumarea arbitrilor divizionari **Mihail Moraru** și **Alexandru Avramescu. (Ion TĂNĂSESCU** — coresp.).

● **DIVIZIONARA C METALUL AIUD** are de cîtva timp un nou antrenor : este vorba de fostul internațional al echipei **Rapid, Constantin Năsturescu.**

● **TURNEU DE FOTBAL ÎN SALĂ LA BAIA MARE.** Recent a avut loc un turneu de fotbal în sală, organizat de **F. C. Baia Mare.** Turneul, care s-a bucurat de un frumos succes de public, a fost cîștigat de **F. C. Baia Mare I** (Feher, Condruc, Necula, Radu, Moldovan, Manu) care a învins în finală pe F. C. Baia Mare III cu 4—2. **(V. SĂSĂRANU** — coresp.).

DIN PROBLEMELE DIVIZIEI B

ABATERILE DISCIPLINARE, EFECTE ALE INSUFICIENTEI MUNCI EDUCATIVE

Perioada aceasta de pregătire — mai ales fizică — pentru viitorul sezon trebuie să însemne și **un moment de meditație pentru diviziunarele B, de serioasă reflecție asupra a ceea ce s-a întîmplat în sezonul de toamnă în acest eșalon, mai ales sub aspectul disciplinei, capitol la care s-au manifestat multe carențe cu un efect nedorit asupra nivelului multor jocuri, asupra evoluției unor echipe și jucători.**

Să nu uităm că, în divizia secundă, cele mai multe echipe au avut comportări total diferite cînd au jucat acasă sau în deplasare, că lupta oarbă pentru puncte și-a pus foarte mult amprenta pe calitatea fotbalului practicat, irosindu-se acumulările din perioada de pregătire, gesturile nesportive și duritățile alterînd de atîtea ori disputa din teren. În sezonul de toamnă, de pildă, chiar în etapa a 2-a s-au dat aproape 30 de cartonașe galbene. Lista eliminaților a cuprins 28 de jucători, dintre care **Lungu (S.N.O.), Ciohan II (C.I.L. Sighet)** și **Bărbuțiu (C.F.R. Timișoara)** au fost eliminați — și sancționați — de cîte două ori. Numai în etapa a 7-a au fost scoși de pe teren de către arbitri **Sîrbu (Tehnometal), Niță (Steagul roșu Brașov), Enache (Nitramonia Făgăraș), Oancea (Tractorul Brașov), Bădăluță (Chimia Tr. Măgurele), Lepădatu (Chimia Rm. Vîlcea), Bărbuțiu (C.F.R. Timișoara), Vesa (Ind. sîrmei C. Turzii).** De la **C.I.L. Sighet,** unde se vede că munca de educație a fost destul de deficitară, au fost eliminați 3 jucători — **Ciohan II** (de două ori !), **Stan** și **Iuga,** de la **Flacăra Moreni — Ilie** și **Baicu,** de la **Steagul roșu Brașov — Niță** și **Hirlab,** de la **C.F.R. Timișoara — Bărbuțiu** și **Munteanu,** de la **F.C. Baia Mare — Borz** și **Aricu,** de la **Chimia Rm. Vîlcea — Lepădatu** și **Bartales.** Să nu mai vorbim de cei care au primit cartonașe galbene. Într-o singură etapă (a 14-a), pentru trei cartonașe galbene nu au avut drept de joc 12 fotbaliști din Divizia B. **F.C. Baia Mare,** ca să dăm un alt exemplu, n-a putut folosi într-un meci patru dintre titularii săi deoarece **Borz** era suspendat patru etape, iar **Coler, Ariciu** și **Condruc** acumulaseră cîte trei cartonașe galbene. **În divizia secundă, disciplina a suferit pentru că se cer rezultate cu orice preț, pentru că mulți jucători confundă încă jocul bărbătesc cu jocul dur, pentru că unii antrenori nu se ocupă suficient de toate laturile procesului instructiv-educativ, pentru că destul de mulți dintre ei au fost schimbați chiar în timpul campionatului.** Ce fel de muncă de educație s-a putut desfășura la **Mureșul Deva, Șoimii Sibiu, Unirea Focșani, Dinamo Slatina, Unirea Alexandria, Chimia Tr. Măgurele, Olimpia Rm. Sărat,** unde un antrenor a plecat iar altul a venit, recurgîndu-se, în cele din urmă, la vechiul compromis al desfacerii contractului cu... ACORDUL AMBELOR PĂRȚI ? Ce fel de autoritate pot avea noii antrenori asupra... noilor lor jucători ? Cel mai recent caz de „transfer neprevăzut", este cel al antrenorului I. Ionescu, de la C.S.M. Suceava la Gloria Buzău, în această perioadă dintre tur și retur. (Din păcate, nu este și singurul).

Mai severă, mai aspră în cazul Diviziei B, comisia de disciplină a dictat în toamnă suspendări pe 4, 5, 6 sau 8 etape. Au fost și cazuri de suspendări de terenuri (Tr. Măgurele), în timp ce **Victoria Tecuci** și **C.I.L. Sighet** au jucat pe teren neutru datorită actelor nesportive comise în campionatul trecut.

Cu siguranță, în viitorul sezon, forul de resort din F.R.F. va fi la fel de intransigent cu jucătorii de la Divizia B (intransigență care ar trebui să se manifeste la fel, în toate cazurile, și la Divizia A, indiferent de numele jucătorului și al clubului din care face parte), considerînd că numai așa se va pune ordine la toate eșaloanele fotbalului nostru, **că numai și numai așa fotbalul nostru poate progresa. Este însă de datoria antrenorilor și conducerilor de cluburi, de asociații și secții de fotbal de a preîntîmpina manifestările de nesportivitate, predilecția unora spre jocul brutal, mai ales cînd echipele joacă pe terenul lor. Iată de ce această perioadă trebuie folosită din plin și prin desfășurarea unei temeinice munci de educație cu sportivii, parte componentă, indispensabilă unui proces de pregătire cît mai complet și eficace.**

Constantin ALEXE

EXCURSII, ODIHNĂ, CURĂ BALNEARĂ

Nu este necesar să așteptați vara pentru petrecerea concediului dv. ! OFICIILE DE TURISM și ÎNTREPRINDEREA DE TURISM HOTELURI ȘI RESTAURANTE BUCUREȘTI vă pun la dispoziție și în această perioadă un nou program de acțiuni turistice în cele mai pitorești zone din țară.

EXCURSII. Valea Prahovei, Valea Oltului, Maramureș, Semenic, Nordul Moldovei sînt numai cîteva din locurile de atracție turistică unde se organizează excursii cu autocarul sau trenul, pe durate diferite.

ODIHNĂ. O.J.T.-urile și I.T.H.R. București dispun de locuri pentru odihnă în stațiunile montane și de sporturi de iarnă. Sinaia, Predeal, Poiana Brașov, Bușteni, cu cazare în hoteluri și vile.

CURA BALNEARĂ cu cazarea în hotelurile cu bază de tratament „Sovata" și „Aluniș" din Sovata, „Roman", „Hercules" și „Cerna" din Herculane, „Tușnad" și „Ciucaș" din Tușnad și „Parc" din Buziaș, la tarife reduse cu 40—50%.

Pentru această perioadă unitățile amintite dispun de locuri pentru cură balneară la tarife reduse și în stațiunile Felix, Herculane, Căciulata, Covasna, Vatra Dornei, Slănic Moldova și Singeorz.

Posesorii biletelor beneficiază de o reducere de 50% la tariful de transport pe C.F.R.

PUBLITURISM

COMPLEXUL „SPORT ȘI SĂNĂTATE" formă accesibilă a educației fizice

(Urmare din pag. 1)

privită această acțiune la „Chimia" ?

Secretarul asociației, **Olimpian Popescu,** angajat special pentru a organiza activitatea sportivă, a notat în informarea statistică înaintată Comisiei Sport-turism din cadrul Consiliului municipal al sindicatelor, că la „Chimia", în anul care a trecut, un număr de 777 (!) angajați au trecut TOATE normele complexului. Cifra care ne-o furnizează nouă, însă, pentru aceeași perioadă de timp, este de 360. Firește, am dorit să vedem tabelul acestor sportivi. Spre surprinderea noastră, în caietul „Sport și sănătate" erau trecute 52 de nume. **„Să vedeți,** încearcă să ne explice O. Popescu, **tocmai completam caietul din tabelele pe care le mai am".** Cercetăm aceste „tabele" și constatăm că sînt întocmite în... 1974.

O situație oarecum asemănătoare întîlnim la Clubul sportiv **„Electroputere",** care a raportat că în anul 1976 au fost trecute toate probele complexului, distribuindu-se diplome la 1 861 angajați. După multe investigații, reușim să stăm de vorbă cu tovarășul **Ion Amărăștеanu,** vicepreședinte al clubului, vechi activist în mișcarea sportivă. **„Eu știu că au participat la această acțiune în jur de 600 de tineri. Trebuie să recunoaștem, a fost o insuficientă preocupare în acest sens. Am făcut prea puțin pentru angrenarea a cît mai mulți tineri în activitatea sportivă de masă. Pe viitor, însă...".**

Ne interesăm de activitățile în curs de desfășurare la **„Electroputere",** unde aflăm că : **„Deocamdată, se desfășoară concursuri de șah și tenis de masă** — ne spune interlocutorul. **Încă nu am întocmit calendarul competițiilor sportive de masă în cadrul clubului, dar ne-am propus ca pînă la 5 februarie să-l alcătuim".** Adăugăm la acestea că nu am văzut, la „Electroputere", nici măcar un singur afiș cu caracter sportiv. Primim, însă, asigurări că se află în lucru șase panouri pe această temă.

Cum este înțeleasă, uneori, continuitatea

Președintele Asociației sportive **„Rovine",** profesor **Victor Chetraru,** ține să vizităm și cîteva din cele 20 de unități, întreprinderi și instituții, în care activitatea sportivă este controlată și îndrumată de dînsul. Și astfel, stăm de vorbă, la I.C.R.M., cu tovarășa **Ioana Troacă,** președinta comitetului sindicatului, care își aduce aminte cu plăcere de ziua cînd, împreună cu alți angajați din întreprindere, a participat la trecerea normelor complexului „Sport și sănătate", la Stadionul tineretului. **„Păcat că a fost doar o singură zi, și asta destul de demult, mai precis, în vara anului 1975".**

Asemănător ne-au vorbit despre trecerea normelor complexului „Sport și sănătate" **Ion Turcu,** de la I.C.R.T.I. și **Virgil Lepădatu,** de la I.R.M.C. Față de această situație, tovarășul **Chetraru** ne explică, cum că în anul 1976 a avut în obiectiv organizarea trecerii normelor doar la o singură unitate, **„dar toți angajații de acolo"...** Această unitate este... serviciul de pază contractuală. Dacă se merge în acest ritm, cu o unitate pe an, mai trebuie să curgă multă apă pe Jiu pînă cînd la „Rovine" vor fi cuprinse toate unitățile în această acțiune.

★

Credem că în cazurile relatate mai sus, ca și în altele asemănătoare, se vor lua măsurile cuvenite pentru ca ampla acțiune de masă „Sport și sănătate" să fie folosită cu eficiență maximă pentru angrenarea unui cît mai mare număr de tineri, de oameni ai muncii la practicarea sportului.

LOTO - PRONOSPORT INFORMEAZĂ

ULTIMELE ZILE PENTRU PROCURAREA BILETELOR LA PRIMA TRAGERE EXCEPȚIONALĂ PRONOEXPRES A ANULUI

Se atribuie cîștiguri în autoturisme, excursii în țară și peste hotare, premii în bani.

CÎȘTIGURILE TRAGERII LOTO DIN 14 IANUARIE 1977

EXTRAGEREA I : Cat. 1 : 2 variante 10% (autoturisme Dacia 1300) ; cat. 2 : 3.60 a 15.901 lei ; cat. 3 : 6,85 a 8.357 lei ; cat. 4 : 25,10 a 2.281 lei ; cat 5 : 61,95 a 924 lei ; cat. 6 : 151,60 a 378 lei. Report la categoria 1 : 33.936 lei.

EXTRAGEREA a II-a : Cat. A : 1.30 variante (autoturism Dacia 1300) ; cat. B : 5,45 a 9.839 lei ; cat. C : 10.50 a 5.107 lei ; cat. D : 34.10 a 1.572 lei ; cat. E : 81.20 a 660 lei ; cat. F : 156,90 a 342 lei. Report la categoria A : 126.453 lei.

AMBELE EXTRAGERI : Cat. X : 1.739,15 a 100 lei.

Autoturismele „Dacia 1300" au revenit participanților : SOCEANU AURELIA din Constanța și ACS ALEXANDRU din Satu Mare (la cat. 1) și BALASZ IMRE din Sighetul Marmației (la cat. A).

STEAUA ÎN „CUPA CUPELOR" LA BASCHET

VICTORII PREȚIOASE, DAR ATENȚIE LA SUITA MECIURILOR ÎN DEPLASARE!

● Ultimul meci acasă, săptămîna viitoare cu A. S. Villeurbanne ●

La o săptămînă după ce au repurtat un frumos succes în primul meci din grupa B a sferturilor de finală a „Cupei cupelor", în fața puternicei echipe italiene **Forst Birra Cantu**, baschetbaliștii de la **Steaua** au repetat performanța, reușind, la capătul unei partide dramatice, să învingă o altă favorită a acestei grupe, formația spaniolă **Juventud Badalona**. Echipa antrenată de **Mihai Nedef** și **Alexandru Fodor** a abordat întîlnirea sigură pe ea, nelăsîndu-se impresionată de palmaresul adversarilor și nici de talia lor superioară (cinci jucători peste 2 m înălțime). Baschetbaliștii militari au imprimat partidei un ritm ridicat încă de la început și, spre lauda lor, l-au menținut pe întreg parcursul meciului. Acest lucru i-a incomodat vizibil pe oaspeții din Badalona, care s-au repliat destul de greu în apărare, folosind acțiuni de contraatac doar în două situații, ceea ce, trebuie să recunoaștem, este extrem de puțin pentru o echipă cu pretențiile lui Juventud. Dată fiind diferența de talie, se anticipa că recuperările vor fi punctul slab al steliștilor, dar datorită atenției cu care ei s-au plasat sub panouri, atît în fazele de atac, cît și în cele de apărare, bucureștenii au reușit să cîștige nenumărate baloane. Acest fapt a contribuit, poate decisiv, la stabilirea rezultatului final.

Alin Savu înscrie încă două puncte pentru Steaua
Foto : N. DRAGOȘ

Vorbind despre aportul jucătorilor noștri la victoria asupra spaniolilor, amintim jocul excelent al lui **Gheorghe Oczelak**, care a fost eficace (30 puncte), a alergat mult și cu folos, a recuperat totul din apropierea sa și — destul de rar pentru un pivot — a plecat chiar la contraatac... Pentru prestația din partida cu Juventud, Oczelak merită felicitări și-i dorim să realizeze asemenea evoluții și în viitoarele confruntări. **Costel Cernat** a fost, ca întotdeauna, omul spre care s-a îndreptat atenția adversarilor. El s-a bătut din plin pentru victoria echipei sale, dar aportul său putea fi și mai mare, dacă nu ar fi comis — unele nejustificat — cinci greșeli personale, care i-au adus eliminarea, la mijlocul reprizei secunde. Cu el în teren, pînă la sfîrșit, Steaua putea obține o victorie și mai clară. **Titus Tarău** și-a făcut din plin datoria, realizînd lucruri deosebite în atac și în apărare. Evoluții satisfăcătoare au avut și **Gheorghe Cimpeanu, Alin Savu, Dorin Dumitru** și **Vasile Zdrenghea**.

Sorții au făcut, însă, ca Steaua să susțină **primele trei partide pe teren propriu.** Următorul meci va avea loc săptămîna viitoare, împotriva echipei franceze **A.S. Villeurbanne**, în care joacă și doi baschetbaliști americani : **George Carter** (1,98) și **Roger Moore** (2,05). Deci, la fel ca și celelalte adversare, și Villeurbanne se anunță extrem de redutabilă. Sperăm, însă, că sportivii noștri vor obține din nou cîștig de cauză.

Dar, să nu uităm că după meciurile din sala Floreasca **urmează, la rînd, trei partide în deplasare, în fața acestor puternice echipe** — după cum s-a putut vedea la București — și care au analizat cu atenție jocul reprezentanților noștri în „Cupa cupelor". Baschetbaliștilor militari le-ar fi suficient un meci cîștigat „afară" pentru a obține o performanță remarcabilă — calificarea în semifinale. Pentru aceasta este însă necesar ca, în continuare, ei să se pregătească cu toată atenția, să studieze punctele forte și cele slabe ale adversarilor și să privească meciurile cu optimism, fără a uita că viitoarele confruntări nu vor mai avea loc în sala... Floreasca !

Paul IOVAN

Miercuri seara Forst Birra Cantu — A. S. Villeurbanne 125—76 (53—38).

În grupa A : Spartak Leningrad — Slavia Praga 84—58 (47—31) și Radniki Belgrad — Cinzano Milano 87—73 (45—38).

Clasamentul grupei B

1. Steaua București	**2**	**2**	**0**	**170—159**
2. Forst Birra Cantu	2	1	1	210—164
3. Juventud Badalona	2	1	1	174—165
4. A.S. Villeurbanne	2	0	2	159—225

În C. C. E. la baschet feminin

AKADEMIK SOFIA — I.E.F.S. BUCUREȘTI 95-73 (47-36)

SOFIA, 20 (prin telefon). A doua întîlnire susținută de echipa feminină de baschet I.E.F.S. București, în cadrul sferturilor de finală ale C.C.E., s-a desfășurat joi seara în sala Festivalnia din capitala Bulgariei, în prezența unui public numeros. Victoria a revenit formației gazdă, **Akademik**, cu scorul de 95—73 (47—36).

Începutul meciului a fost foarte echilibrat, iar jucătoarele ambelor echipe au fost marcate de un trac evident. În această situație s-a ratat extrem de mult și s-au dat numeroase pase greșite. Primele care au ieșit din impas au fost sportivele bulgare, ele devenind mai combative în apărare și mai precise în atac. Pivotul **Spasova**, deși inferioară ca talie pivotului nostru **Ștefania Giurea**, a acționat nestingherită în apropierea coșului și a punctat precis de la semi-distanță, fiind autoarea a 31 de puncte. Formația studentelor române a prestat un joc sub posibilități. În apărare, fie că a aplicat apărarea în „zonă", fie „om la om", nu a putut împiedica acțiunile rapide, în permanentă mișcare, ale gazdelor. În atac s-a ratat exasperant de mult, iar Giurea, care s-a resimțit după o accidentare mai veche, nu a putut să-și fructifice plusul de înălțime și gabarit. În plus, multe mingi au fost pierdute cu ușurință, mai ales de către Balai. În această situație, meciul retur de la București, se anunță foarte dificil pentru studentele noastre. Au marcat : **Simionescu 18, Giurea 10, Mihalik 8, Duțu 12, Basarabia 4, Portik 9, Balai 12** pentru I.E.F.S., respectiv **Spasova 31, Eschimova 20, Mihailova 14, Ghiorghieva 6, Ghimova 6, Makarieva 10, Iankova 8.**

Au arbitrat corect: **G. Horvath** (Ungaria) și **O. Kaiali** (Turcia).

D. STĂNCULESCU

ALTE REZULTATE ALE ECHIPELOR FEMININE

Rezultatele înregistrate în celelalte partide din sferturile de finală ale competiției feminine **„Cupa Liliana Ronchetti"**, vin să confirme popularitatea și interesul pe care îl stîrnește jocul de baschet în rîndul spectatorilor. La Praga, o numeroasă asistență a urmărit întîlnirea dintre formația locală Slavia și TUS Leverkusen (R. F. Germania). Gazdele au depus multe eforturi pentru a se vedea în postură de învingătoare, Slavia a cîștigat cu 63—53 (28—22). Un public numeros a urmărit la Toulon partida dintre formația locală și renumita echipă sovietică Spartak Moscova. Oaspetele, cu multe baschetbaliste de certă valoare internațională, au cîștigat clar cu 82—41 (42—15). Tot în Franța, baschetbalistele de la A. S. Montferrand au primit replica sportivelor de la Lokomotiv Sofia. Formația bulgară a obținut victoria cu 73—55 (40—33).

SPORTUL ÎN LUME

MARIA ALEXANDRU — PRINTRE FAVORITE LA C.M. DE TENIS DE MASĂ

LONDRA, 20 (Agerpres). În orașul englez Birmingham va începe în ziua de 26 martie cea de-a 34-a ediție a campionatelor mondiale de tenis de masă. Comitetul de organizare a acestei tradiționale competiții a anunțat că la întreceri și-au confirmat participarea peste 300 de sportivi și sportive din 70 de țări, printre care **R. P. Chineză, Cehoslovacia, R. P. D. Coreeană, Franța, Iugoslavia, România, Suedia, Ungaria, U.R.S.S.** și **Anglia.**

Comisia tehnică a campionatelor a desemnat-o drept primă favorită a turneului feminin pe Pak Iun Sun (R. P. D. Coreeană), urmată de Cian Li și Ke Sin-ai (ambele din R. P. Chineză). Pe tabloul celor 16 favorite figurează și campioana română **Maria Alexandru.**

Principalul favorit al probei masculine este jucătorul maghiar István Jonyer, deținătorul titlului mondial, urmat de Kua Yao-hun (R. P. Chineză), Lian Ko-lian (R. P. Chineză), Jacques Secretin (Franța), Dragutin Surbek (Iugoslavia), Li Cen-și (R. P. Chineză), Tibor Klampar (Ungaria), Kjell Johansson (Suedia), Anton Stipancici (Iugoslavia) și Mitsuru Kono (Japonia).

INAUGURAREA C. E. DE BOX VA AVEA LOC LA „TEATRUL PĂCII" DIN HALLE

BERLIN, 20 (Agerpres). În cadrul unei conferințe de presă, care a avut loc la Berlin, s-a anunțat că cea de-a 22-a ediție a campionatelor europene de box se va desfășura, între 28 mai și 5 iunie, în orașul Halle din R.D. Germană. Pentru dimineața zilei de 28 mai organizatorii competiției au programat vizita medicală a participanților, tragerea la sorți și conferința arbitrilor-judecători. Seara, cu începere de la ora 19, în sala „Teatrului Păcii", va avea loc festivitatea oficială de deschidere a campionatelor, la care vor fi prezenți conducătorii delegațiilor participante. În primele două zile ale campionatelor (29 și 30 mai) se vor desfășura cîte două gale, la orele 15 și, respectiv, 19,30. La 31 mai, 1 și 2 iunie se vor disputa cîte două gale ale sferturilor de finală (orele 15,30 și, respectiv 19,30). Reuniunile semifinale au fost programate pentru vineri 3 iunie, de la orele 15 și 19,30. La 4 iunie este zi de odihnă, iar duminică 5 iunie, cu începere de la ora 15, se vor disputa finalele la cele 11 categorii. În seara aceleiași zile, la ora 21, se va desfășura festivitatea de închidere a campionatelor europene de box.

În vederea acestei mari competiții sportive, federația de specialitate din R.D. Germană face intense pregătiri. Participanții, oficialii și ziariștii acreditați vor fi cazați la hotelurile „Halle-Neustadt", „Rotes Ross" și „Inter-Hotel", în apropierea cărora se află 6 săli de box, trei săli de gimnastică, o piscină, saune și un stadion.

În timpul campionatelor se vor desfășura ședințe ale EABA, ale Comisiei europene de arbitri-judecători, un simpozion medical și două conferințe de presă.

PE GHEAȚĂ ȘI PE ZĂPADĂ

LISE-MARIE MOREROD ÎNVINGĂTOARE ȘI LA AROSA

Joi la Arosa în cadrul „Cupei Mondiale" la schi a avut loc o probă feminină de slalom uriaș care a fost cîștigată de Lise Marie Morerod (Elveția) cu timpul de 1:19,66. Pe locurile următoare s-au clasat Kathy Kreiner (Canada) — 1:20,15 și Monika Kaserer (Austria) — 1:20,26.

★

În urma rezultatelor înregistrate la Schruns (Austria), situația în clasamentul feminin al **„Cupei Mondiale"** la schi se prezintă astfel : **individual :** 1. Annemarie Pröll-Moser (Austria) — 142 p ; 2. Lise-Marie Morerod (Elveția) — 140 p ; 3. Brigitte Habersatter-Totsching (Austria) — 121 p ; 4. Hanny Wenzel (Liechtenstein) — 114 p ; 5. Marie-Thérèse Nadig (Elveția) — 85 p ; 6. Bernadette Zurbriggen (Elveția) — 71 p ; **pe națiuni** (masculin plus feminin) : 1. Austria — 889 p ; 2. Elveția — 545 p ; 3. Italia — 321 p ; 4. Liechtenstein — 201 p.

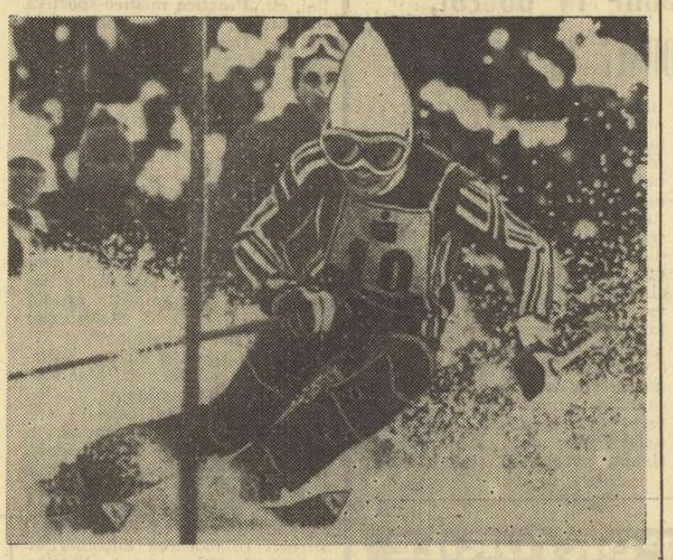

Lise-Marie Morerod (Elveția), cîștigătoarea slalomului special de la Schruns (Austria)
Telefoto : A. P. — AGERPRES

CAMPIONATUL DE HOCHEI AL U.R.S.S.

În cadrul campionatului U.R.S.S. la hochei pe gheață, echipa T.S.K.A. Moscova, lidera clasamentului, a întrecut pe teren propriu cu 6—4 (2—0, 2—0, 2—4) formația Aripile Sovietelor. În alte partide : Traktor Celiabinsk — Torpedo Gorki 2—2 ; S.K.A. Leningrad — Dinamo Riga 3—4 ; Kristal Saratov — Himik Voskresensk 1—5.

BIATLONUL DE LA WILDENMOOS

Proba individuală din cadrul concursului de biatlon de la Wildenmoos (R.F. Germania) a revenit norvegianului Sigleif Johanssen (10 km în 34:46,2), urmat de finlandezii Simo Halonen (35:13,8) și Raimo Seppaenen (35:35,4). Proba de ștafetă 4x7,5 km a fost cîștigată de echipa Norvegiei (Kristad, Sirijoed, Engen, Johanssen) în 2 h 04:15,1, secundată de formația Finlandei — 2 h 05:11,4.

ȘAHIȘTI ROMÂNI PESTE HOTARE

În runda a zecea a turneului masculin de șah de la Belgrad, Pîdevski l-a învins pe Jansa, iar partidele Mesici—Marianovici, Tringov — Simici și Raicevici — Janosevici s-au încheiat remiză. Celelalte trei partide ale rundei : Victor Ciocîltea — Abramovici (Iugoslavia), Sahovici — Vukici și Govedarița — Vadász s-au întrerupt. În clasament conduc Tringov (Bulgaria), Simici și Marianovici (ambii Iugoslavia) cîte 6½ p, urmați de Pîdevski (Bulgaria) 5½ p, Vadász (Ungaria) 5 p (1), **Victor Ciocîltea (România),** Sahovici și Govedarița (ambii Iugoslavia) cîte 4½ p (2), Jansa (Cehoslovacia) — 4½ p (1).

★

În singura partidă decisă din runda a 3-a a turneului feminin de la Belgrad, maestra bulgară Asenova a învins-o pe iugoslava Marianovici. Toate celelalte partide, printre care și **Margareta Mureșan (România)** — Grujici (Iugoslavia), s-au întrerupt. În clasament conduce Maria Porubski (Ungaria), cu 2 p (1). **Margareta Mureșan,** care a remizat partida întreruptă în runda anterioară cu Karakas (Ungaria), are 1 punct.

COLOCVIU INTERNAȚIONAL DE FIZIOLOGIE MEDICO-SPORTIVĂ

În vara acestui an (15—16 iulie) se va desfășura la St. Etienne (Franța) un colocviu internațional de fiziologie medico-sportivă. Organizat de Universitatea din St. Etienne, colocviul își propune două teme principale : **„Factorii de limită a rezistenței umane"** și **„Metode de ameliorare a performanței".** Printre specialiștii care și-au anunțat participarea se numără profesorul Astrand (Suedia), L. Hermansen (Norvegia), D. Costrill (S.U.A.).

DIN ȚĂRILE SOCIALISTE

KATI MAKRAY ȘI MICUȚII EI GIMNAȘTI...

Parcurile, locurile de agrement, terenurile de sport destinate copiilor budapestani nu sînt mai puțin populate, în acest „anotimp alb", decît în plină vară. Sigur, explicația constă, în primul rînd, în faptul că — aidoma tuturor copiilor lumii — nevoia de alergare, de zbenguială, într-un cuvînt de cheltuire a energiei o resimt și cei mai tineri locuitori ai marelui oraș. Tocmai acest lucru l-au avut în vedere edilii, atunci cînd au amplasat, mai ales în imediata vecinătate a noilor cartiere de locuințe, adevărate instalații pentru practicarea sportului.

A. Csanádi, instructor sportiv al asociației locatarilor de blocuri din cartierul **„Népstadion",** ne spunea : **„Încă din faza de proiectare, arhitecții ne-au consultat în vederea găsirii soluțiilor optime, menite să ducă la utilizarea cît mai rațională a terenului dar, în același timp, să nu-i lipsească pe copii și tineri de locuri de agrement".**

Rezultatele unei asemenea colaborări le-am văzut : pentru grupe de cîte 5—7 blocuri există mici baze sportive, pe cît de simple, pe atît de funcționale. Deasupra porților terenului de handbal al blocurilor 67 A, 69, 70 și 77 din cartierul „Népstadion" au fost amplasate și panouri de baschet. La rîndul lor, porțile fiind mobile, pot fi date deoparte și, în numai zece minute, în locul terenului de handbal a apărut unul de tenis.

Interesant ni s-a părut faptul că, separat de bazele destinate copiilor trecuți de 6 ani, au fost amenajate altele rezervate în exclusivitate preșcolarilor. Mici bare fixe, greutăți și gantere... liliputane le oferă copiilor de la grădinițe posibilitatea să facă de timpuriu cunoștință cu mini-aparatura destinată fortificării organismului lor. Educatoarele care îi însoțeau, echipate în treninguri, îi inițiau în exercitii specifice de gimnastică. **Eva Molnár** ne spunea că programul zilnic al copiilor este astfel alcătuit încît cel puțin o oră se rezervă sportului, fără a mai pune la socoteală multele zeci de minute care, de fapt, tot sport înseamnă, din moment ce prichindeii aleargă și chiar joacă fotbal !

La Budapesta — mai ales după transmisiile televizate, care au adus în casele oamenilor frumusețea și utilitatea practicării gimnasticii — au luat ființă numeroase centre, ce funcționează pe lîngă grădinițele de preșcolari. Tot mai mulți părinți își duc acum copiii în sălile de gimnastică. Un astfel de centru a înființat și asociația sportivă **„Postás"** (a lucrătorilor de poștă). Instructoarea **Kati Makray** se străduiește multe ore pe zi, mai ales sub formă de joacă, să-i atragă pe copii în deprinderea tainelor gimnasticii. Kati Makray are sub directa ei îndrumare mai multe grupe, copiii fiind aduși la sală cu un autobuz al asociației sportive „Postás". Firește, părinții sînt extrem de plăcut surprinși cînd odraslele lor povestesc acasă cum a decurs lecția de gimnastică. Dar și satisfacția instructoarei este mare, atunci cînd la sfîrșitul orei glasurile copiilor scandează în cor : **„vă mulțumim Kati néni... la revedere".**

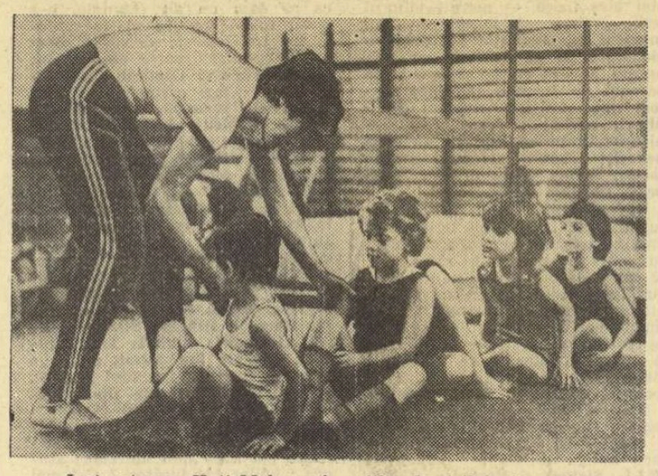

Instructoarea Kati Makray, *în mijlocul micilor gimnaști...*
Foto : „KÉPES SPORT" — Budapesta

Sala în care copiii învață gimnastica este foarte bine utilată : nu lipsesc covoare, spaliere, băncuțe, birne de mică înălțime, vestiare, dușuri, instalații cu aer cald s.a. Vorbind despre munca ei, Kati Makray declară : **„Pentru viitorul gimnasticii noastre, crearea unui număr cît mai mare de săli cu asemenea profil ar fi extrem de binevenită. Virsta ideală pentru învățarea gimnasticii este cea pînă la intrarea în școala elementară. Dacă în această perioadă se pun bazele educației lor, copiii instruindu-se acum asupra felului cum să salute, cum să mănînce, cum să se comporte în general, de ce din acest ciclu pedagogic ar lipsi tocmai educația fizică ?"...**

Neîndoielnic, entuziasta instructoare are multă dreptate și este tot atît de adevărat faptul că peste zece ani, sau poate mai curînd, despre unii dintre elevii centrului de gimnastică al asociației sportive „Postás" se va vorbi...

Ion GAVRILESCU

Fotbal meridiane

CAMPIONATE ÎN CURS DE DESFĂȘURARE

ANGLIA: RIGORILE IERNII ÎMPIEDICĂ REGULARITATEA DISPUTĂRII MECIURILOR

„În campionatul Angliei situația devine la fel de catastrofală ca în 1962—1963" — scrie cotidianul belgian **„Les Sports".** De ce „catastrofală" ? Pentru că timpul nefavorabil, zăpada și frigul au făcut ca foarte multe meciuri să fie amînate, ceea ce încurcă evident clasamentul, niciodată arătînd situația reală a echipelor. Dacă timpul va continua să fie la fel de potrivnic fotbalului, este probabil ca recordul sezonului 1962—1963 să fie întrecut. Iarna de atunci a dus la amînarea a 355 de meciuri de campionat din cele patru ligi. Situația riscă să devină foarte grea nu numai pentru jucători, care vor fi supuși la eforturi considerabile în vederea recuperării restanțelor, dar și pentru casieriile cluburilor. Încasările vor fi considerabil diminuate pentru că, reprogramate în cursul săptămînii, meciurile atrag mai puțini spectatori ca sîmbăta, cînd suporterii echipelor vizitatoare pot să-și urmeze echipa favorită în deplasare.

O singură formație a jucat toate cele 24 de meciuri : lidera **F. C. Liverpool.** În rest, după cum se vede și din clasamentul de mai sus, cîte 23 (doar două echipe), 22, 21 și chiar 18 partide disputate. Din acest punct de vedere **Ipswich** se prezintă mai bine : se află la trei puncte de Liverpool, dar are patru meciuri mai puțin disputate decît aceasta, ceea ce, însă, din alt punct de vedere, îi îngreunează situația de mai tîrziu : partidele vor fi disputate într-o perioadă de timp comprimată, iar lunga perioadă de pauză forțată la care a fost constrînsă riscă să o facă să-și piardă forma foarte bună în care se află.

Pentru a avea mai clară situația în fruntea tabelei, iată cum se prezintă clasamentul pe puncte pierdute : 1. Ipswich 20 de meciuri disputate, 10 puncte pierdute ; 2. Manchester City 21—12 ; 3. Newcastle 19—14 ; 4. Aston Villa 21—15 ; 5. Arsenal 21—16; 6. F. C. Liverpool 24—17; 7. Middlesbrough 22—18. Deci, campioana și lidera — pe locul al 6-lea !

Privind clasamentul, cîteva elemente ies în evidență : în afara echipei din Liverpool, aflată aproape în fiecare an în lupta pentru titlu sau unul din locurile fruntașe, se remarcă reușita unora dintre formațiile care în campionatul trecut se aflau pe locuri aproape codașe (Aston Villa, Newcastle, Arsenal, Middlesbrough sau Birmingham) ; Ipswich și Manchester City demonstrează, la rîndu-le, vigoare și o prospețime net peste ceea ce demonstraseră în ediția precedentă. În schimb, multe fruntașe nu-și găsesc linia de plutire nici acum cînd, teoretic, campionatul a trecut de jumătate : formația londoneză Queen's Park Rangers, pe locul secund la finele sezonului 1975—1976, e amenințată cu retrogradarea, cunoscuta Manchester United de pe locul 3 a ajuns pe 11, iar Leeds, formație de temut altădată, este a 13-a ! Cît despre formațiile promovate, doar West Bromwich s-a impus, celelalte, Bristol City și Sunderland, ocupînd două din locurile (20—22) ce aduc retrogradarea.

1. F.C. Liverpool	**24**	**14**	**5**	**5**	**40—22**	**33**
2. Ipswich	**20**	**12**	**6**	**2**	**39—19**	**30**
3. Manchester City	**21**	**9**	**10**	**2**	**28—16**	**28**
4. Arsenal	**21**	**10**	**6**	**5**	**38—30**	**26**
5. Middlesbrough	**22**	**10**	**6**	**6**	**19—20**	**26**
6. Aston Villa	**21**	**11**	**3**	**7**	**43—28**	**25**
7. Newcastle	**19**	**9**	**6**	**4**	**32—22**	**24**
8. Leicester	**23**	**6**	**11**	**6**	**28—32**	**23**
9. West Bromwich	**21**	**7**	**8**	**6**	**29—25**	**22**
10. Birmingham	**21**	**8**	**5**	**8**	**32—28**	**21**
11. Manchester U.	**20**	**7**	**6**	**7**	**33—29**	**20**
12. Coventry	**20**	**7**	**6**	**7**	**25—25**	**20**
13. Leeds	**20**	**6**	**8**	**6**	**25—26**	**20**
14. Norwich	**21**	**7**	**5**	**9**	**22—28**	**19**
15. Everton	**20**	**6**	**6**	**8**	**31—38**	**18**
16. Stoke City	**19**	**6**	**5**	**8**	**12—22**	**17**
17. Derby County	**19**	**4**	**8**	**7**	**22—25**	**16**
18. Tottenham	**20**	**5**	**5**	**10**	**27—41**	**15**
19. Q. P. Rangers	**18**	**5**	**4**	**9**	**21—28**	**14**
20. Bristol City	**18**	**4**	**5**	**9**	**17—22**	**13**
21. West Ham	**21**	**4**	**5**	**12**	**20—34**	**13**
22. Sunderland	**23**	**2**	**5**	**16**	**13—36**	**9**

O acrobatică intervenție a lui Ray Clemence, *portarul lui F.C. Liverpool și unul dintre cei mai buni din campionatul Angliei.*
Telefoto : A.P.-AGERPRES

DE PRETUTINDENI

● La Udine, în meciul amical al echipelor de tineret : **Italia — Irlanda** 2—0 (0—0) ; au marcat Pruzzo (min. 63) și Zaccarelli (min. 89).

● Selecționata de fotbal a U.R.S.S. a susținut joi la Genova un meci în compania echipei de tineret a Italiei (jucători sub 21 de ani). Fotbaliștii sovietici au cîștigat cu 2—1 (0—0). Au marcat Blohin (49'), Konkov (54'), si respectiv, Di Bartolomei (83').

TELEX ● TELEX

ATLETISM ● La Cosford (Anglia), Geoff Capes a cîștigat aruncarea greutății cu 20,92 m, Verona Elder a realizat pe 400 m — 54,3, iar Jane Coelbrook a terminat învingătoare la 800 m cu 2:03,1 ● Crosul de la Elgoibar (Spania) a fost cîștigat de Mariano Haro care a parcurs 10,700 km în 32:02,6. Sportivul englez Bernie Ford, unul dintre favoriții cursei, s-a clasat pe locul patru, cu timpul de 32:23,0.

CICLISM ● Turul Venezuelei s-a încheiat la San Cristobal cu victoria rutierului columbian José Jimenez, urmat de Nicolas Reidtler (Venezuela) — la 1:01,0, Luis Murillo (Columbia) — la 1:27,0, Alessandro Possi (Italia) — la 2:27,0, Alfonso Dalpian (Italia) — la 3:35,0 și Sarafulin (U.R.S.S.) — la 7:50,0. Pe echipe, primul loc a fost ocupat de formația Columbiei, urmată de Venezuela și Italia. Ultima etapă, desfășurată pe traseul Rubio — San Cristobal, a revenit polonezului Bronislaw Ebel, cronometrat pe distanța de 122 km cu timpul de 3 h 27:41,0.

ȘAH ● După disputarea a cinci runde, în turneul de la Wijk aan Zee, continuă să conducă marele maestru olandez Sosonko cu 4 p, urmat de Kurajița (Iugoslavia) — 3½ p, Gheller (U.R.S.S.), Miles (Anglia) și Olafsson (Islanda) — 3 p.

TENIS ● În turneul pentru juniori de la San José (Costa Rica), Florin Segărceanu l-a învins cu 2—6, 6—3, 6—4 pe suedezul Olav Abrahamsson. ● Sue Barker s-a calificat în semifinalele turneului de la Houston. În „sferturi", Sue Barker a învins-o cu 6—7, 6—3, 6—4 pe Linda Mottram. În alte două partide contînd pentru optimile de finală s-au înregistrat următoarele rezultate : Dianne Fromholtz — Marise Kruger 6—2, 6—1 ; Carrie Meyer — Regina Marsikova 6—4, 6—3 ● La Baltimore, Guillermo Vilas l-a eliminat cu 6—4, 6—3 pe Tom Gullikson. Alte rezultate : Kodes — Pattison 6—2, 7—5 ; Brian Gottfried — Alex Mayer 6—3, 6—1. ● În meciul de la Auckland pentru „Cupa Davis" echipa Noii Zeelande conduce cu 2—0 în fața echipei Indoneziei. Rezultate tehnice : Fairlie — Tarik 3—6, 6—1, 6—4, 2—6, 9—7 ; Parun — Wyono 6—4, 6—0, 6—4.

TENIS DE MASĂ ● „Cupa ligii europene" a programat la Pristina meciul derby dintre selecționatele Iugoslaviei și U.R.S.S. Oaspeții au terminat învingători cu scorul de 5—2. Din formația sovietică s-a evidențiat Stanislav Gomoskov, care l-a învins cu 2—1 (21—17, 19—21, 21—18) pe Karakasevici și a cîștigat tot cu 2—1 (21—17, 16—21, 23—21) partida susținută cu Surbek ● La Györ (Ungaria), în cadrul aceleiași competiții, s-au întîlnit echipele Ungariei și R.F. Germania. Deși în formația maghiară nu a jucat campionul mondial István Jonyer, gazdele au obținut o victorie netă, cu scorul de 7—0 ● Fost campion european, suedezul Hans Alser, în vîrstă de 36 de ani, a încetat din viață în urma unui accident de avion.

Redacția și administrația : București, str. V. Conta 16, tel. centrală 11.10.05 ; secția coresp. 11.51.09 ; interurban 437 ; telex : 10 350 romsp r. Tiparul : I. P. „Informația" 10 363. Pentru străinătate, abonamente prin ILEXIM, Departamentul export-import presă, P.O. Box 136—137, telex 11226, București str. 13 Decembrie nr. 3.

R. 4.

PROLETARI DIN TOATE ȚĂRILE, UNIȚI-VĂ!

Sportul

ZIAR AL CONSILIULUI NAȚIONAL PENTRU EDUCAȚIE FIZICĂ ȘI SPORT

ANUL XXXIII — Nr. 8457 | 4 PAGINI — 30 BANI | SÎMBĂTĂ 22 IANUARIE 1977

DIN SUMAR:

- MIINE SE REIAU CAMPIONATELE DE VOLEI
- TOATĂ ATENȚIA CREȘTERII ȘI PREGĂTIRII TINERILOR PTRFORMERI

(în pag. a 2-a)

ÎN ACEASTĂ SĂPTĂMÎNĂ

DEZBATERI AMPLE ȘI MĂSURI EFICIENTE ÎN PLENARELE C.J.E.F.S.

În această săptămînă au continuat să se desfășoare — în 15 județe ale țării — plenarele C.J.E.F.S., prilej de ample dezbateri și de adoptare a măsurilor corespunzătoare pentru înfăptuirea integrală a prevederilor **Programului de dezvoltare a mișcării sportive pînă în anul 1980, aprobat de Comitetul Politic Executiv al C.C. al P.C.R.**

Au participat membrii consiliilor județene pentru educație fizică și sport, sportivi, activiști sportivi, reprezentanți ai organizațiilor județene cu atribuții în domeniul mișcării sportive, antrenori, profesori de specialitate, invitați.

La plenare au participat, de asemenea, tovarăși cu munci de răspundere în organele de partid și de stat locale și în Consiliul Național pentru Educație Fizică și Sport :

CARAȘ-SEVERIN : **Trandafir Cocirlă**, prim-secretar al Comitetului județean Caraș-Severin al P.C.R., **Miron Olteanu**, secretar al C.N.E.F.S.

MARAMUREȘ : **Vasile Dancoș**, secretar al Comitetului județean Maramureș al P.C.R., **Emil Ghibu**, secretar al C.N.E.F.S.

PRAHOVA : **Constantin Marinov**, secretar al Comitetului județean Prahova al P.C.R., **Ion Șiclovan**, vicepreședinte al C.N.E.F.S.

TULCEA : **Nicolae Sandu**, secretar al Comitetului județean Tulcea al P.C.R., **Popa Ioviță**, membru al Biroului Executiv al C.N.E.F.S.

ALBA : **Sîrbu Băiuț**, secretar al Comitetului județean Alba al P.C.R., **Victor Năstăsescu**, membru al Biroului Executiv al C.N.E.F.S.

SĂLAJ : **Grigore Beldeanu**, șef de secție la Comitetul județean Sălaj al P.C.R., **Tudor Vasile**, membru al Biroului Executiv al C.N.E.F.S.

SATU MARE : **Vasile Gita**, secretar al Comitetului județean Satu Mare al P.C.R., **Emil Ghibu**, secretar al C.N.E.F.S.

MUREȘ : **Pavel Chiorean**, secretar al Comitetului județean Mureș al P.C.R., **Ion Șiclovan**, vicepreședinte al C.N.E.F.S.

ARAD : **Liviu Derban**, secretar al Comitetului județean Arad al P.C.R., **Valentin Constandache**, membru al Biroului Executiv al C.N.E.F.S.

IALOMIȚA : **Andrei Văileanu**, secretar al Comitetului județean Ialomița al P.C.R., **Popa Ioviță**, membru al Biroului Executiv al C.N.E.F.S.

BACĂU : **Constantin Lăcătușu**, secretar al Comitetului județean Bacău al P.C.R., general locotenent **Marin Dragnea**, președintele C.N.E.F.S.

NEAMȚ : **Petru Enache**, secretar al Comitetului județean Neamț al P.C.R., **Ion Kunst-Ghermănescu**, membru al Biroului Executiv al C.N.E.F.S.

HUNEDOARA : **Mircea Lucaciu**, secretar al Comitetului județean Hunedoara al P.C.R., **Miron Olteanu**, secretar al C.N.E.F.S.

VRANCEA : **Ion Anastasiu**, secretar al Comitetului județean Vrancea al P.C.R., **Popa Ioviță**, membru al Biroului Executiv al C.N.E.F.S.

MEHEDINȚI : **Ion Radu**, secretar al Comitetului județean Mehedinți al P.C.R., **Aurel C. Neagu**, membru al Biroului Executiv al C.N.E.F.S.

În cadrul plenarelor au luat cuvîntul numeroși participanți care, prin opiniile exprimate, au contribuit activ la eficiența dezbaterilor, la stabilirea acțiunilor concrete pentru îmbunătățirea continuă a sportului de masă și de performanță din fiecare județ.

Plenarele C.J.E.F.S. continuă.

LA ORA ÎNTRECERILOR DE SCHI

200 de concurenți la „Cupa Fundata"

FUNDATA, 21 (prin telefon). „Cupa Fundata", programată pe vechiul „Pod al Giuvalei", fermecător și extrem de potrivit pentru organizarea unor concursuri de schi fond, a reunit la start peste 200 de concurenți.

Juniorii, cei a căror performanță interesează în mod deosebit, criticați pentru prestațiile anterioare, s-au angajat mai decis în luptă și ne-au oferit un frumos spectacol sportiv. În proba juniorilor mari pe 10 km, sportivii de la A.S.A. Brașov au ocupat primele 5 locuri ale clasamentului, ceea ce demonstrează superioritatea lor în pregătire, la această oră (antrenor Ion Cimpoia). Zăpada excelentă și ceruirea bună, la care s-au adăugat... aplauzele permanente ale spectatorilor, au imprimat curselor o alură dinamică, extrem de interesantă. În afara sportivilor de la A.S.A., am mai reținut comportarea bună a schiorilor fondiști de la Steagul roșu și Dinamo Brașov. La juniori mici, **Gheorghe Stroe** (L.E.S.) a confirmat speranțele și increderea ce i-au fost acordate prin selecționarea în lotul republican. Împreună cu Teodor Ilieș și Ion Cojocaru, anunță o frumoasă rivalitate sportivă în acest sezon. La rîndul lor, junioarele au reușit evoluții remarcabile, stimulate evident de prezența la întreceri a părinților și consătenilor lor.

Este cazul să subliniem reușita organizatorică a competiției la care au contribuit primarul comunei **Nestor Cioacă**, directorul școlii generale **Petruș Chertеș** și profesorii de educație fizică, între care **Nicolae Sfetea** a fost, pînă nu de mult, unul dintre cei mai buni fondiști ai țării.

REZULTATELE TEHNICE : **10 km, juniori mari :** 1. Vladimir Todașcă 34:22, 2. Ioan Săpunaru 35:06, 3. Benone Cristoloveanu 36:01. 4. Dorin Soiu 36:32, 5. Andrei Lingurar (toți de la A.S.A.) 36:47, 6. Ion Mazăre (Steagul roșu) 37:26; **5 km, juniori mici :** 1. Gheorghe Stroe (L.E.S.) 17:24, 2. Toader Ilieș (Steagul roșu) 18:15, 3. Ion Cojocaru (Steagul roșu) 18:24 ; **5 km, junioare mari :** 1. Ioana Plotogea (Tractorul) 21:31, 2. Livia Arsu (Șc. sp. Rîșnov) 22:04, 3. Elena Ceposu (Dinamo) 22:16 ; **3 km, junioare mici :** 1. Veronica Giurgi (Șc. sp. Rîșnov) 12:25, 2. Mariana Mosoiu (Dinamo) 12:51, 3—4. Adina Mitu (Brașovia) și Georgiana Caracov (Șc. sp. Rîșnov) 13:25.

Mihai BĂRA

Alexandru Manta *(A.S.A. Brașov) a repurtat, ieri, o frumoasă victorie în slalomul uriaș.* Foto : N. DRAGOȘ

Ieri, în „Cupa A.S.A." — slalomul uriaș

SINAIA, 21 (prin telefon). Pe pîrtia din Valea lui Carp s-a disputat vineri, într-un splendid decor de iarnă, slalomul uriaș din cadrul **„Cupei A.S.A."**. Întrecerile, desfășurate în două manșe, cu cîte 41 de porți (montate de **Ion Casa** și **Kurt Gohn** — antrenori), au triat sever pe concurenți. Dintre protagoniști s-au evidențiat **A. Manta, Gh. Vulpe, N. Stinghe** s.a. (Nu au participat la concurs **Dan Cristea**, cîștigătorul „Cupei Telefericul", **I. Cavași** și **N. Barbu**, fiind plecați la o competiție în Austria). Plecarea în cursă s-a făcut din Carpul Mare, cu sosirea la Lacuri — 1 100 m.

REZULTATE TEHNICE : **Alex. Manta** (A.S.A. Bv.) 141,301, 2. **Gh. Vulpe** (A.S. Telefericul) 142,063, 3. **Gh. Bucur** (A.S.A. Bv.) 143,064, 4. **N. Stinghe** 143,285, 5. **V. Brenci** 143,791, 6. **C. Neguțescu** 145,110 (toți de la A.S.A. Bv.). Simbătă are loc cursa de slalom special, în Valea Dorului.

Gh. IRIMINOIU — coresp.

In ultimul turneu de sală al Diviziei A de handbal feminin

SURPRIZA CAMPIONATULUI: RAPID-„U" TIMIȘOARA 17-13!

BRAȘOV, 21 (prin telefon). Ultimul turneu de sală din cadrul turului II al Diviziei A de handbal feminin a debutat vineri în Sala sporturilor din localitate, programînd jocurile etapei a XXI-a. Dintre partidele acestei runde s-a detașat întîlnirea Rapid București — „U" Timișoara, încheiată cu o surprinzătoare dar pe deplin meritată victorie a feroviarelor.

RAPID BUCUREȘTI — „U" TIMIȘOARA 17—13 ! Excelentă prestația colectivă a echipei Rapid (antrenată de **Francisc Spier**), ca de altfel în toate meciurile ultimelor două turnee de sală. Ceea ce n-au reușit în partida cu I.E.F.S., unde ar fi meritat de asemenea să cîștige sau să realizeze măcar o „remiză", feroviarele au reușit aici, la Brașov, cîștigînd în fața echipei campioane. Ieșul rapidistelor a început în min. 16, la scorul de 5—5. Susținute frenetic de aproape 2 000 de spectatori, bucureștencele au marcat trei goluri consecutive, ca urmare a unui joc exact în apărare și foarte activ în atac (8—5). Meciul se îndirjește, campioanele reduc din handicap (9—8, min. 26), dar încă două goluri ale Rapidului, realizate de **Ana Stănișel** (cu concursul Lidiei Stan), detașează din nou formația profesorului Fr. Spier. În min. 42, însă, bucureștencele vor trece prin momente dificile cînd, profitînd de eliminarea Anei Stănișel pentru 2 minute, timișorencele egalează : 13—13. Dar Ana Stănișel reintră și înscrie din nou (să nu uităm, are 42 de ani !), dînd echipei sale aripi. **Sultana Jagăru** și **Stefania Oancea** aduc Rapidului alte goluri (16—13, min. 47), meciul fiind astfel jucat. Go-

Hristache NAUM

(Continuare în pag. a 3-a)

CLASAMENTUL

1. „U" TIMIȘOARA	21	16	2	3	335-240	34
2. „U" București	21	16	2	3	350-279	34
3. I.E.F.S.	21	15	2	4	281-236	32
4. Confecția	21	13	1	7	277-268	27
5. Rapid	21	10	4	7	293-270	24
6. Progresul	21	8	5	8	277-256	21
7. Mureșul Tg. M.	21	8	3	10	307-323	19
8. „U" Cluj-Nap.	21	8	2	11	308-331	18
9. „U" Iași	21	7	1	13	304-324	15
10. Constr. Tms.	21	6	3	12	266-297	15
11. Voința Odorhei	21	2	4	15	235-308	8
12. Textila Buhuși	21	1	3	17	230-331	5

REZULTATE TEHNICE Etapa a XXI-a (vineri) :

Confecția București	— Mureșul Tg. Mureș	17—16 (10— 9)
Univ. București	— Constr. Timișoara	27—22 (11— 8)
I.E.F.S. București	— Univ. Cluj-Napoca	25—19 (14— 8)
Rapid București	— Univ. Timișoara	17—13 (9 — 7)
Universitatea Iași	— Progresul București	17—20 (9 —11)
Textila Buhuși	— Voința Odorhei	14—14 (7— 9)

SUCCESELE PRESTIGIOASE DE ANUL TRECUT, PREMISĂ CERTĂ A VIITOARELOR AFIRMĂRI

PLENARA C.J.E.F.S. BACĂU

Plenara C.J.E.F.S. Bacău, desfășurată joi dimineață, cu participarea tovarășului **Constantin Lăcătușu**, secretar al Comitetului județean Bacău al P.C.R., a tovarășului general-locotenent **Marin Dragnea**, președintele C.N.E.F.S., a altor membri ai Biroului Executiv al C.N.E.F.S., ai organizațiilor centrale cu atribuții în domeniul sportului, s-a constituit într-o analiză responsabilă, amplă, a rezultatelor obținute în 1976 de sportivii, tehnicienii și activiștii sportivi băcăuani, a stabilit mijloacele și căile de îndeplinire fermă, integrală, a Programului de dezvoltare a mișcării sportive din țara noastră, aprobat recent de Comitetul Politic Executiv al C.C. al P.C.R. Au fost evidențiate cu satisfacție — atît în Informarea prezentată de tovarășul **Mihai Grigoraș**, prim-vicepreședinte al C.J.E.F.S., cît și în discuțiile purtate — succesele repurtate în activitatea sportivă de masă și de performanță, în munca educativă și în dezvoltarea bazei materiale, subliniindu-se, cu deosebire, faptul că sportivii băcăuani și-au adus anul trecut o substanțială contribuție la obținerea importantelor succese de la Jocurile Olimpice. **Exemplul și dăruirea de care au dat dovadă Nadia Comăneci, Teodora Ungureanu, Gabriela Trușcă, Georgeta Gabor în întîlniri de maximă importanță pentru prestigiul țării, competența și priceperea unor tehnicieni ca Marta și Bela Karoly, Marina și Mircea Bibire, Geza Pojar** sau **Carol Stabișevschi au fost remarcate de toți cei care au luat cuvîntul în cadrul plenarei, constituind tot atîtea pilde pentru sportivii și tehnicienii care-și consacră priceperea creșterii necontenite a măiestriei,** îmbogățirii bilanțului rezultatelor de valoare națională și internațională.

Deși faptele obiective, datele statistice, ofereau suficiente motive ca atît materialele prezentate, cît și dezbaterile, să poarte amprenta satisfacției, a mulțumirii pentru realizările anului trecut, este meritul plenarei că ea a analizat, în spirit critic și autocritic, munca desfășurată în 1976, insistînd cu precădere asupra acelor aspecte care au grevat bilanțul general al județului, numeroși sportivi și tehnicieni fiind puși în situația să dea socoteală pentru delăsarea, pentru superficialitatea sau lipsa de răspundere cu care au lucrat. Arătîndu-se că în gimnastică, handbal sau judo au fost obținute rezultate bune, că aceste discipline dispun de elemente de talie republicană și internațională, **s-a subliniat în același timp că la atletism, lupte, box, baschet sau canotaj performanțele valoroase se lasă încă așteptate, deși în cele mai multe dintre cazuri există toate condițiile pentru o muncă de bună calitate, o bază materială mulțumitoare.**

S-a apreciat că **este o datorie de onoare ca, și în viitor, activiștii sportivi băcăuani să nu precupețească nici un efort pentru dezvoltarea, pe trepte superioare, a sportului de masă și de performanță, chezășie sigură în obținerea de noi și prestigioase rezultate.** Au fost stabilite ramurile prioritare cărora li se va acorda toată atenția (gimnastică, box, atletism, lupte, canotaj și tir), au fost fixate direcțiile principale ale activității viitoare, care să asigure și pe mai departe afirmarea pe plan intern și internațional a sportului din județul Bacău.

În încheierea lucrărilor Plenarei, a luat cuvîntul general locotenent **Marin Dragnea**, președintele C.N.E.F.S., care a făcut o profundă analiză a activității desfășurate de activul C.J.E.F.S., de ceilalți factori care determină marile rezultate, subliniind realizările și neajunsurile manifestate în munca de pînă acum. Apreciind că rezultatele obținute anul trecut au fost bune, **vorbitorul a arătat că acestea trebuie să constituie doar o premisă pentru organizarea muncii viitoare, astfel ca, printr-o mobilizare plenară a tuturor factorilor, să se înregistreze succese valoroase, să se întreprindă măsuri concrete și eficiente pentru traducerea în viață a Programului de dezvoltare a mișcării sportive aprobat recent de partid.** Indicînd direcțiile spre care trebuie să se îndrepte activitatea viitoare a tuturor activiștilor sportivi băcăuani, **președintele**

Constantin MACOVEI

(Continuare în pag. a 2-a)

Final frumos al „rundei bucureștene" la hochei

DINAMO A ÎNVINS PE STEAUA DUPĂ UN MECI PALPITANT

Știind că se consumă ultima etapă a unui palpitant serial hocheistic bucureștean, care programa, ca de obicei, mereu atractivul meci STEAUA — DINAMO, un public numeros dar — din păcate — uneori prea zgomotos, a ținut să asiste la acest act final al turului V al Diviziei A de hochei pe gheață. Onorînd cum se cuvine această afluență de spectatori, cele patru formații-fanion ale campionatului nostru au oferit un spectacol de calitate, punctat cu multe momente de tensiune, cu faze rapide și frumoase.

Cu deosebire meciul Steaua — Dinamo a plăcut, constituind un final de mare spectaculozitate al „rundei bucureștene", pe care sîntem siguri că spectatorii prezenți ieri-seară la patinoar nu-l vor uita curînd. Au învins dinamoviștii cu 5—4, după 60 de minute de luptă strînsă și palpitantă. După cinci runde, în clasament continuă să conducă Steaua, cu un avans comod, lupta pentru locul secund în clasament fiind mai mult decît interesantă. Iată ordinea primelor clasate : 1. **Steaua** 26 p ; 2. **S. C. Miercurea Ciuc** 17 p ; 3. **Dinamo București** 15 p ; 4. **Dunărea Galați** 2 p. Iată acum cîteva succinte relatări de la partidele de ieri seară :

S.C. MIERCUREA CIUC — DUNĂREA GALAȚI 3—1 (1—1, 1—0, 1—0)

Partida a fost mult mai animată și mai echilibrată decît era de așteptat. Sport Club, prea sigură de victorie, a fost surprinzător condusă în primele minute cu 1—0 (scorul a fost deschis de Moroșan în min. 5). La acest scor, jucătorii din Miercurea Ciuc au ripostat vehement, atacînd în serje repetate care, însă, lipsite de eficacitate, nu au pus în prea mare dificultate apărarea formației gălățene și pe valorosul ei portar, Vasile Morar. Ba, mai mult, repetatele acțiuni individuale ale echipei Sport Club, ca și tendința de a finaliza a multor jucători prin acțiuni personale, au permis tinerilor jucători gălățeni să realizeze cîteva contraatacuri periculoase. Dar, lipsa de experiență a unor jucători ca **Marcu, Gherghișan** sau **Bordilă**, ca și imprecizia în șuturi a lui **Moroșan** sau **Iordan**, au făcut ca scorul, după ce a devenit egal, să rămînă mereu favorabil formației de pe locul secund al clasamentului, care obține o victorie grea dar pe deplin meritată. Toate cele trei goluri ale echipei învingătoare au fost înscrise de **Deneș**, în minutele 7, 28 și 43.

Au condus **Fl. Gubernu** și **A. Biro** (ambii din București).

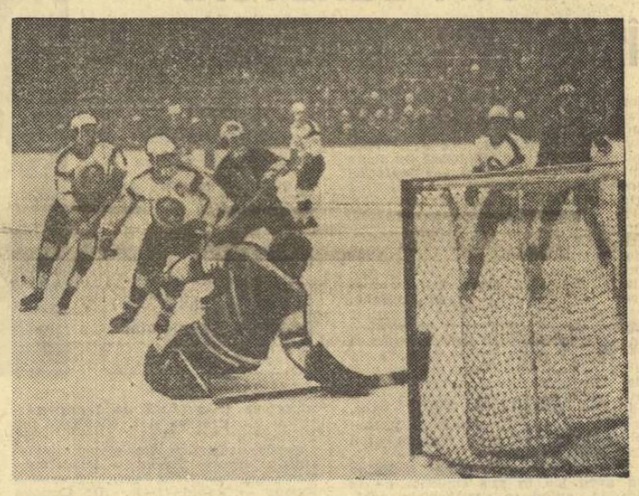

Fază din meciul Steaua — Dinamo : *atac la poarta dinamoviștilor.* Foto : I. MIHĂICA

STEAUA — DINAMO 4—5 (4—1, 0—3, 0—1)

Victoria dinamoviștilor s-a conturat pe fondul unei lupte îndîrjite care a avut, în plus, și atributul unei spectaculoase răsturnări de scor, deoarece — în min. 14 — Steaua conducea cu 4—0 pentru ca, în min. 43, Axinte să înscrie punctul victorios al dinamoviștilor. Ce s-a întîmplat între timp ? După ce Steaua a „zburdat" literalmente în primele minute, avînd în față o echipă parcă paralizată, a oprit „motoarele" o scurtă perioadă de timp, suficientă însă pentru ca dinamoviștii să-și regăsească verva lor obișnuită și — luptînd cu o dăruire exemplară — să învingă, în extremis, dar pe deplin meritat. Au marcat : **Costea** (2), **Axinte** (2), **Bandaș** (Dinamo), **V. Huțanu, Gh. Huțanu, Gheorghiu, Cazacu** (Steaua). Au condus **O. Barbu** și **G. Tașnadi.**

TINERI VITEZIȘTI ROMÂNI EVOLUEAZĂ LA ZAKOPANE

Șase juniori : Eva Szigeti, Laura Daradics, Zsuzsa Hollo, Cornel Munteanu, Dezideriu Jenei și Lászlo Lazar vor participa azi și mîine la un concurs internațional de tineret, care va avea loc pe pista naturală de la Zakopane. Patinatorii români sînt însoțiți de antrenoarea Ileana Biro.

Lazi

DOINA MITRICICĂ — LA C. E. DE PATINAJ ARTISTIC

● La campionatele europene de patinaj artistic, care se vor desfășura, între 25 și 29 ianuarie, la Helsinki, țara noastră va fi reprezentată de sportiva **Doina Mitricică**. Ea va fi însoțită de antrenoarea **Letiția Miclescu** și de **Irina Minculescu**, care va oficia ca arbitru.

● Patinatorii de viteză seniori intră în febra campionatelor republicane. Ei vor participa în zilele de 26 și 27 ianuarie la campionatul de sprint, ca peste o săptămînă să-și dispute întîietatea în cadrul probelor de poliatlon. Ambele competiții sînt programate pe pista de la Miercurea Ciuc.

MODIFICĂRI ÎN PROGRAMUL „CUPEI CUPELOR" LA VOLEI

Conform unei telegrame, sosită de la Confederația europeană de volei, datele de desfășurare a turneului final al **„Cupei cupelor"** la masculin, la care participă, după cum se știe, și echipa **Steaua**, au fost modificate. Competiția va avea loc la **Bruxelles**, între **20 și 22 februarie.**

Ieri, la sediul F. R. F.

AU FOST TRASE LA SORȚI MECIURILE „OPTIMILOR" CUPEI LA FOTBAL

● Jocurile vor avea loc la 27 februarie, pe terenuri neutre ● Întîlnirile Universitatea Craiova — Jiul și U. T. A. — F. C. Bihor în fruntea programului

Ieri la prînz a avut loc, la sediul F.R.F., tragerea la sorți a „optimilor" Cupei României. Tragerea a fost efectuată de către internaționalul **Necula Răducanu** și de către arbitrul internațional **Constantin Petrea**. Iată cele opt meciuri stabilite de sorți :

RAPID BUCUREȘTI (Div. A)	—	I.C.I.M. BRAȘOV (Div. C)
METALUL BUCUREȘTI (B)	—	F. C. ARGEȘ (A)
PROGRESUL CORABIA (C)	—	AUTOMECANICA BUCUREȘTI (C)
C.S.U. GALAȚI (B)	—	S. C. BACĂU (A)
MINERUL MOTRU (C)	—	STEAUA (A)
UNIVERSITATEA CRAIOVA (A)	—	JIUL (A)
F.C.M. REȘIȚA (A)	—	C. S. BOTOȘANI (C)
U.T.A. (A)	—	F. C. BIHOR (A)

Meciurile optimilor de finală ale cupei vor avea loc duminică 27 februarie, cu începere de la ora 15. Ele se vor desfășura pe terenuri neutre. În termen de 10 zile, urmează a fi stabilite — de comun acord sau, în caz de neînțelegere, prin arbitrajul F.R.F. — cele opt stadioane care vor găzdui partidele.

Imagine din meciul de verificare a Lotului reprezentativ, avîndu-l în prim-plan pe Mulțescu, al cărui „start timișorean" confirmă buna comportare din toamnă. Citiți în pagina a 3-a un comentariu pe marginea primului test al selecționabililor. Foto : BRANCO VUIN

NUMEROASE COMPETIȚII DOTATE CU „CUPA UNIRII"

În aceste zile, importantul eveniment al Unirii, pe care poporul nostru îl aniversează la 24 ianuarie, este cinstit de tinerii sportivi prin participarea la numeroase competiții omagiale. Iată cîteva vești sosite la redacție :

● **BUCUREȘTI.** Elevii și pionierii de la școlile generale din **Sectorul 8** al Capitalei au luat parte la atractive întreceri de tenis de masă și fotbal, care au avut loc la baza „Cireșarii". Cu acest prilej s-au remarcat reprezentanții școlilor nr. **151, 175, 173** și **180**, atît prin numărul de copii angrenați în competiție, cît și prin buna comportare. Alte întreceri sînt programate azi și mîine la aceeași bază sportivă.

● **SALONTA. Școala sportivă** din localitate, în colaborare cu Consiliul orășenesc pentru educație fizică și sport, a organizat „Cupa Unirii" la baschet, cu participarea a patru echipe de juniore din **Oradea, Arad** și **Salonta**. Formația **Liceului nr. 1 Oradea**, antrenată de prof. **Ileana Ghiță**, s-a dovedit din nou cea mai bună, intrînd pentru a doua oară consecutiv în posesia trofeului. **(Fr. DARVAȘI** — coresp.)

● **MUNICIPIUL GH. GHEORGHIU-DEJ.** În cinstea evenimentului de la 24 ianuarie, elevii **Liceului industrial-energetic nr. 1** din localitate au participat la o atractivă competiție, care a cuprins întîlniri de șah, tenis de masă, cros și handbal, prilej cu care s-au evidențiat **Silvia Ilie, Vasile Strat, Simina Dămian, Adrian Mironescu, Maria Stanciu, Violeta Andronache, Tilică Saliu, Cristian Crăciunescu** ș.a. **(Gh. GRUNZU** — coresp.)

● **GALAȚI.** Numeroase întreceri de handbal, volei, baschet, minifotbal, tenis de masă, șah și trîntă vor avea loc, azi și mîine, în sălile de sport gălățene. De asemenea, pe arenele **P.T.T., Ancora** și **Dunărea** se vor desfășura concursuri de popice. **(T. SIRIOPOL** — coresp.)

● **GIURGIU.** Ca la fiecare început de an, și acum, la Giurgiu se organizează tradiționalele întreceri dotate cu **„Cupa Unirii"**. Astfel, cei mai buni jucători și jucătoare de popice de la Cetatea (Divizia A) și Olimpia se întrec într-un turneu individual, iar aproape 500 de tineri vor participa zilele acestea la concursuri de tenis de masă, șah și baschet. **(Tr. BARBĂLATĂ** — coresp.)

● **SF. GHEORGHE.** Întrecerile de simplu ale competiției de tenis rezervată seniorilor și dotată cu **„Cupa Unirii"** au ajuns în faza sferturilor de finală, nu fără a se fi înregistrat și o surpriză : victoria cu 7—5, 6—4 a lui Marian Mîrza, în fața coechipierului său stelist, Mihai Rusu. **Celelalte rezultate din „sferturi" :** O. Vilcioiu (Dinamo Brașov) — T. Frunză (Progresul) 7—6, 4—6, 6—4 ; M. Tăbăraș (Progresul) — L. Szabo (Șc. sp. Sf. Gheorghe) 6—4, 6—1 ; T. Marcu (Dinamo Brașov) — A. Sütö (Cuprom Baia Mare) 6—1, 6—1. S-au disputat și semifinalele de **dublu seniori :** T. Marcu, O. Vilcioiu — M. Tăbăraș, T. Frunză 6—4, 6—4 ; M. Rusu, M. Mîrza — M. Bondoc (Progresul), A. Dragomir (Petrolistul Băicoi) 6—3, 7—5. **(Gh. BRIOTĂ** — coresp.)

● **HUNEDOARA.** Finala competiției de tenis rezervată junioarelor (cat. 17—18 ani), care are loc în municipiu, se va disputa între **Gabriela Dinu** (Dinamo București care, în semifinale, a întrecut-o cu 6—1, 6—0 pe Roxana Cocișiu de la Dinamo Brașov) și **Lunela Orășanu** (Progresul, cîștigătoare cu 6—2, 6—0 în fața Rosemariei Melconian, de la Șc. sp. Constanța). Au început și meciurile de dublu, competiția juniorilor și junioarelor, dotată cu **„Cupa Unirii"**, urmînd să se încheie duminică. **(Ioan VLAD** — coresp.)

O nouă realizare în folosul aviației sportive

SPORTURI TEHNICO-APLICATIVE

MOTOPLANORUL I.S. 28 M2

Pe aerodromul Ghimbav al aeroclubului „Mircea Zorileanu" din Brașov, se zbura intens în ziua vizitei noastre. Erau în plină activitate tinerii care, după obținerea brevetului de pilot, vor deveni instructori în aerocluburi. Comandantul, ing. **Nicolae Contu**, ținea ca programul să se execute „la milimetru", cum se spune. Și totuși...

Activitatea s-a întrerupt pe moment, toate privirile îndreptîndu-se spre punctul de decolare. De pe cimp s-a dezlipit un splendid aparat, urcînd în săgeată spre slăvi. Este una din cele mai noi realizări ale industriei noastre aeronautice : **motoplanorul sportiv I.S. 28 M2, aparat de școală, antrenament și performanță.** Îl urmărim cum ia înălțime, apoi cum vine în picaj, intră în resursă și, cu motorul oprit, se înscrie într-o impresionantă gamă de figuri acrobatice. Prezent la această demonstrație ad-hoc este și proiectantul aparatului, ing. **Iosif Șilimon**, maestru al sportului, distins de către F.A.I. cu **Diploma „Paul Tissandier"** pentru realizările sale în domeniul construcțiilor aeronautice sportive. Îl rugăm să ne dea cîteva amănunte în legătură cu ultimul său aparat.

„Realizarea motoplanorului I.S. 28 M2 se înscrie pe linia modernizării instruirii în zborul fără motor ; o instrucție rapidă, ieftină și o trecere aproape firească de la planorism la zborul cu motor. Ce-aș putea să vă spun este că în proiectarea lui s-au folosit integral aripile și fuzelajul posterior, inclusiv ampenajul planorului de dublă comandă I.S. 28 B. Construcția complet metalică îi asigură o robustețe și o durabilitate mărită, fiind și acrobatic. Calitățile lui de zbor au fost elogiate de o seamă de reviste de specialitate, în urma prezentării aparatului la Salonul internațional de aeronautică de la Farnborough (Anglia, septembrie 1976) unde, spre satisfacția noastră, a fost inclus în programul zilnic de prezentări în zbor".

După aterizare, stăm de vorbă cu pilotul de încercare, ing. **Mircea Finescu**, maestru emerit al sportului, care a făcut dealtfel și prezentarea aparatului la Farnborough.

„A fost o satisfacție pentru noi — ne spune interlocutorul — **că la această adevărată paradă a ultimelor realizări din aviația mondială, linia frumoasă a motoplanorului nostru a trezit admirația vizitatorilor și aparatele de fotografiat țăcăneau neîntrerupt. El a fost prezentat în reviste de mare tiraj ca „Flight" (Anglia), „Aero-Curier" (R.F. Germania), „Aviation Magazine" (Franța). Mie, ca pilot, zborul pe micul I.S., alături de adevărați coloși cu motoare de peste 10 000 kgf împingere, mi-a produs o satisfacție deosebită".**

Îl lăsăm pe ing. **Mircea Finescu** să-și continue zborul de încercare. I.S. 28 M2 pare un grațios pescăruș cuprins de feeria zborului. Împreună cu noi îl urmăresc cîteva zeci de tineri veniți în aeroclub pentru a participa la primele lecții din noul an. Poate că mîine vor zbura și ei cu această „pasăre măiastră".

V. T. MUREȘ

„FULGUL ZBURĂTOR" LA MICROMODELE

Noul sezon competițional în micromodelism a început cu întrecerile din cadrul concursului dotat cu trofeul „Fulgul zburător", desfășurat în sala Liceului Unirea din Tg. Mureș. Deschisă pionierilor și preșcolarilor, competiția a reunit la start copii din patru județe — Cluj, Galați, Covasna și Mureș, bucurîndu-se de un frumos succes. Pe primele trei locuri, în categoria pionieri, s-au situat **F. Barna** (Tg. Secuiesc), urmat de **L. Boroș** și **I. Chiriță** (ambii din Tg. Mureș). Pe echipe : Tg. Mureș (antrenor Otto Hints), Galați, Covasna, Cluj. În categoria „Șoimii patriei" primele trei locuri au fost ocupate de **P. Varo**, urmat de **C. Teut** și **R. Moraru** (toți trei din Tg. Mureș). **(I. PĂUȘ** — coresp.)

Pe toate lungimile de undă rezervate radioamatorilor

YO7KAJ — „PELENDAVA-CRAIOVA"

De cîteva luni, pe lungimile de undă rezervate radioamatorilor, este lansat în eter, un apel care trezește interes deosebit în lumea iubitorilor acestui sport : **YO7KAJ „Pelendava-Craiova"! YO7KAJ „Pelendava-Craiova !"...**

Indicativul aparține stației colective a radioclubului județean Dolj, iar „Pelendava-Craiova" reprezintă denumirea diplomei internaționale instituită cu prilejul împlinirii a 50 de ani de cînd, din inițiativa dr. Savopol, a fost creat aici, în vechea Cetate a Băniei, primul radioclub din România.

Orice radioamator din lume care, folosind stația proprie sau o stație de club, reușește să realizeze legături bilaterale cu trei stații craiovene, printre care și YO7KAJ, devine posesor al diplomei „Pelendava-Craiova".

Un apel în văzduh. Și sute, poate mii, de sportivi de pe toate meridianele lumii „caută" cu antenele aparatelor lor prin spații Pelendava, pe Jiu. **„Noua diplomă, prima de acest fel** — ne spune **Nicolae Ovesa**, șeful radioclubului județean Dolj — **se bucură de un frumos succes. Este dovedit acest lucru de insistența cu care sintem „căutați", de elogiile pe care prietenii noștri — nevăzuți — de pretutindeni ni le adresează, pentru inițiativa de a le prezenta, prin această diplomă, Craiova strămoșească și cea de azi".**

Am răsfoit registrul diplomei „Pelendava-Craiova" și ne-am convins de adevărul spuselor tovarășului **Ovesa**. Sînt înscrise în el numeroase nume ale unor radioamatori români și peste 100 de indicative și nume de radioamatori de peste hotare cărora le-a și fost expediată diploma. Operativ și în condiții ireproșabile...

Acesta este singurul succes deosebit al radioclubului din Dolj, pe anul care a trecut ? Fără îndoială că nu. Să adăugăm : un titlu de campion național la juniori mici, prin **Dan Sîrbulescu**, cîștigarea trofeului **„Cupa Decebal"**, tineret, fete și băieți, la Deva, locul III în Campionatul republican de unde scurte, pe echipe...

Enumerarea ar putea continua. Ceea ce ni se pare, de asemenea, demn de subliniat este preocuparea consiliului aeroclubului pentru inițierea tineretului în acest sport. De două ori pe săptămînă, în sala radioclubului o „clasă" de începători ascultă, vrăjiți de miracolul acestei lumi a undelor, expunerile prof. **Constantin Tuțoșie** (YO7AOT). Tinerii îndrăgostiți de radioamatorism vorbesc, de pe acum, de stația lor — YO7KAJ.

Viorel TONCEANU

CURS DE ARBITRI MOTO

La 1 februarie, în Capitală încep cursurile unei școli de arbitri de motociclism, care vor dura 3 luni (o lecție pe săptămînă). Cei ce doresc să devină arbitri în această disciplină — femei sau bărbați — se pot înscrie la Consiliul municipal București pentru Educație Fizică și Sport (str. Biserica Amzei nr. 6). Sînt admiși absolvenți de școală medie, cu adeverință de angajat în producție.

DIALOG cu cititorii

PETRA MAXIM — Alba Iulia. *„Am fost deosebit de bucuroasă cînd am citit că Ilie Năstase l-a învins detașat pe polonezul Fibak, după ce pierduse în fața aceluiași jucător, cu puțin în urmă. Cînd am văzut scorul (6—3, 6—4), mi-am zis că Ilie va cîștiga cu siguranță turneul de la Birmingham. Spre nefericirea mea, Năstase a pierdut în turul II, în fața unui jucător foarte tînăr, ca și necunoscut, Scanlon. Care este, de fapt, adevăratul Năstase ? Eu rămîn la părerea că aceste înfrîngeri sînt, totuși, accidente".*

Această întrebare ne-a mai fost pusă. Ne permitem să vă răspundem prin intermediul lui Ion Țiriac, care scria acum 2—3 ani : „Nu trebuie să vă mire deloc faptul că cei mai mari tenismani din lume oferă agenților internaționale prilejul unor mari surprize. Dacă Laver pierde la El Shaffei, cerneala curge din belșug. Dar totul e foarte simplu. După 3—4 săptămîni de concurs dur, te cuprinde o mare oboseală. Nu e de fapt o oboseală fizică, ci una nervoasă. Dacă te înscrii la un al 5-lea sau al 6-lea concurs consecutiv, este foarte normal să clachezi. Dacă Ilie Năstase pierde la Edlefsen sau la Tanner (n.r. răspunsul se referă la perioada cînd Tanner era *outsider*), surpriza e surpriză doar pentru cei care nu-și dau seama de duritatea fantastică a tenisului. În ziua acestor surprize, nu pierde Laver, nu pierde Năstase. Pierde doar umbra lui Laver sau a lui Năstase, epuizată în efortul fără egal al tenisului..."

ING. LEON GRIGORESCU — București. Din lunga și interesanta dv. scrisoare pe temele mijloacelor de fortificare a fotbalului, reproducem trei puncte : *„1. Este necesar să se stabilească un gabarit minim al jucătorilor, în vederea unui randament mai bun. În excepție se pot înscrie doar jucătorii de foarte mare talent. 2. Este necesar să se urmărească reducerea la minimum sau interzicerea consumului de alcool, cu analize periodice ale alcoolemiei jucătorilor. 3. Este necesar ca linia tactică stabilită înainte de joc să nu fie, dacă condițiile o contestă, o lege definitivă. Cred că, în timpul jocului, căpitanul echipei sau chiar alți jucători cu inițiativă pot modifica tactica stabilită cu anticipație".*

Punctul 2 este, într-adevăr, un punct nevralgic. Medicii echipelor de fotbal au posibilitatea să stabilească exact cantitatea de alcool pe care au consumat-o jucătorii în seara premergătoare antrenamentului. Din păcate, aceste date sînt deseori trecute sub tăcere, mai ales în cazul jucătorilor indispensabili echipei. Punctul 3 dezvoltă o problemă care nu poate fi minimalizată. Este vorba de creșterea inițiativei fotbalistului în teren. Nu puține sînt cazurile în care jucătorii își pierd inițiativa, în urma dădăcelii practicate de-a lungul întregii săptămîni și chiar de pe bancă, în timpul meciului. Marea artă a antrenorului este de a forma jucători cu inițiativă. Aveți perfectă dreptate.

ANA ȘTEFĂNESCU — Lipova. *„Am un băiat, elev la Liceul mecanic din Arad (secția Lipova), în clasa a 10-a. Copilul practică halterele, fiind foarte bine dezvoltat. Are doar 16 ani, iar antrenorul său — care e de gimnastică — spune că el ar putea deveni un sportiv de valoare, dacă ar avea un antrenor special. Încă de acum 2—3 ani, băiatul meu lucra în pădure, la bușteni, în timpul vacanțelor. Este obșnuit cu efortul fizic. N-aș vrea să rămînă în anonimat. Acesta este și motivul pentru care vă scriu. Vă rog să-mi dați un sfat".*

Din cîte ne dăm seama, băiatul urmează școala la Lipova. N-ar fi greu, credem, ca antrenorul său, care este specialist în gimnastică, să-l conducă pe elevul său, pe care îl consideră „un talent de excepție", la Arad, unde există două posibilități : *Clubul sportiv școlar Viitorul* (antrenor Tiberiu Drumuș) și *A. S. Rapid* (antrenor Iosif Curelea). Nouă nu ne rămîne decît să sperăm că talentul băiatului dv se va confirma. Avem o singură rezervă : faptul că un voinic ca fiul dv n-a găsit singur drumul spre clubul de haltere și a lăsat totul în grija mamei.

IOSIF BARNA — Oradea. *„Am citit, la sfîrșit de an, tot felul de clasamente despre cei mai buni sportivi, și despre cei mai buni fotbaliști. Clasamentele sînt întotdeauna bune pentru că provoacă discuții. Ce vă rog eu, însă, pe dv. ? Să publicați în primul rînd clasamentul celor mai buni sportivi români „pe ultimii 20 de ani", nu numai pe ultimii 10. În al doilea rînd, m-ar interesa foarte mult un clasament al antrenorilor de fotbal. Acest clasament s-ar cuveni să fie făcut pe baza unor criterii, nu ca în cazul jucătorilor, unde ele nu prea există. Aș propune, de pildă, ca antrenorii să primească 5 puncte pentru un titlu de campion. Locul 2 ar primi 3 puncte. Locul 3 — 1 punct. Cupa României — 4 puncte. Finalist al Cupei — 2 puncte. Trecerea în turul II al cupelor europene — 2 puncte. În turul III — 3 puncte. În turul IV — 4 puncte. Dumneavoastră puteți completa, eventual, criteriile cu evoluția echipelor noastre de club în Cupa balcanică și cu punctajul care urmează să fie acordat antrenorilor de echipă națională. Cred că în cazul acestora ar trebui punctate nu jocurile, ci calificările. Consider că ar fi foarte interesant acest clasament, dacă s-ar face pe ultimii 20 de ani. Ce părere aveți ?".*

Ideea unui clasament al antrenorilor, așa cum îl preconizați dumneavoastră, este foarte interesantă și, credem noi, originală. Criteriile sînt, desigur discutabile, dar ele pot fi completate, astfel încît să ofere o cît mai mare obiectivitate. În acest sens, ne-am permite să adăugăm că punctarea primelor trei locuri în campionatele naționale ar trebui să fie dublată și de punctarea cîștigătorilor din Divizia B, adică a antrenorilor care au promovat în A. Socotim că un „3 puncte" acordat antrenorilor care au promovat echipe în Divizia B ar lărgi aria de apreciere a activității antrenorilor. În orice caz, am reținut ideea dumneavoastră și vom încerca să-i dăm viață.

Ioan CHIRILĂ

Mîine, se reiau campionatele de volei

DOUĂ DERBYURI ÎN ETAPA INAUGURALĂ

..... cele 24 divizionare A de volei se prezintă la startul returului campionatului, după o perioadă de pregătiri menite să contribuie la o evoluție calitativ superioară pe toate planurile. Returul debutează cu două meciuri derby : **Steaua — Explorări** (masculin) și **I.E.F.S. — Penicilina** (feminin).

În sala Floreasca, de la ora 10, Steaua și Explorări, principalele contracandidate la locul fruntaș deținut de Dinamo, au toate condițiile să ofere un spectacol voleibalistic de calitate. Victorioși și în deplasare, elevii antrenorului **Aurel Drăgan**, care au făcut proba disponibilităților lor în meciul cu **Plomien Sosnowiec**, în Cupa cupelor, au toate șansele să se impună și de această dată. Să nu uităm, însă, că bălmărenii, conduși de **Al. Mant**, sînt adversari redutabili, avînd în componența echipei încători experimentați, tenace, bătăioși. Meciul va fi arbitrat de **V. Arhire** din Brașov și **R. Farmuș** din București.

Partida centrală a etapei feminine va avea loc în sala Dinamo, de la ora 12, avînd ca protagoniste echipele **I.E.F.S.** și **Penicilina**. Iesencele, lidere incontestabile, fără să fi pierdut un set în cele 11 întîlniri ale turului, au o misiune dificilă, deoarece studentele, care au urmat o linie ascendentă promit o replică viguroasă. Așadar, o confruntare deosebit de atractivă, care promite mult. Întîlnirea va fi condusă de **I. Amărășteanu** din Craiova și **I. Niculescu** din București.

Unul dintre atuurile echipei Steaua : *promptitudinea și mobilitatea apărării la fileu, dovadă și imaginea surprinsă la unul din meciurile susținute în turul campionatului*

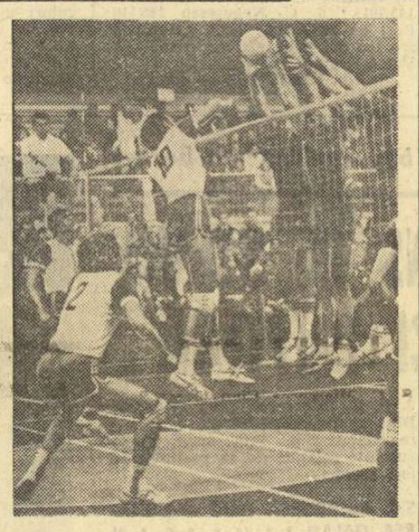

Celelalte partide ale etapei : **masculin** : Viitorul Bacău — Politehnica Timișoara (1—3 în tur), Tractorul Brașov — Rapid (1—3), „U" Craiova — Delta Tulcea (0—3), Petrolul Ploiești — C.S.U. Galați (0—3), Constructorul Brăila — Dinamo (0—3) ; **feminin** : Farul Constanța — „U" Timișoara (1—3), Maratex B. Mare — Dinamo (0—3), Ceahlăul P. Neamț — Rapid (0—3), Știința Bacău — „U" Craiova (0—3), C.S.U. Galați — C.S.M. Sibiu (3—0).

CLASAMENTE

FEMININ

1. **Penicilina Iași**	11	11	0	33 : 0	22
2. Dinamo	11	10	1	30 : 12	21
3. I.E.F.S.	11	8	3	27 : 17	19
4. „U" Craiova	11	7	4	25 : 14	18
5. Rapid	11	6	5	22 : 17	17
6. Farul C-ța	11	6	5	21 : 18	17
7. „U" Timișoara	11	5	6	17 : 20	16
8. C.S.U. Galați	11	5	6	17 : 22	16
9. Maratex B. M.	11	3	8	16 : 26	14
10. Ceahlăul P. N.	11	3	8	10 : 27	14
11. Știința Bacău	11	2	9	16 : 29	13
12. C.S.M. Sibiu	11	0	11	0 : 33	11

MASCULIN

1. **Dinamo**	11	11	0	33 : 2	22
2. Explorări B.M.	11	9	2	31 : 11	20
3. Steaua	11	9	2	29 : 11	20
4. Polit. Timiș.	11	7	4	22 : 25	18
5 Tractorul Bv.	11	6	5	20 : 18	17
6. Viitorul Bc.	11	6	5	22 : 21	17
7 Constr. Br.	11	6	5	23 : 22	17
8. Rapid	11	4	7	20 : 24	15
9. „U" Craiova	11	4	7	18 : 25	15
10. Delta Tulcea	11	2	9	11 : 28	13
11. C.S.U. Galați	11	1	10	11 : 30	12
12. Petrolul Pl	11	1	10	8 : 31	12

ÎN PRAGUL RETURULUI

Izbînzile echipelor masculine de club Dinamo și Steaua în cupele europene au creat un climat stimulator pentru pregătirea tuturor formațiilor din eșalonul fruntaș al voleiului nostru care au avut în față două exemple concrete de muncă temeinică, serioasă și conștiincioasă, de angajare plenară pentru buna reprezentare a culorilor clubului și, implicit, ale țării. În pragul reluării întrecerilor din campionatele Diviziei A, acțiunea de trecere a probelor și normelor de control a arătat o preocupare sporită pentru pregătirea fizică a voleibaliștilor și voleibalistelor în comparație cu testarea efectuată în toamnă. Această atitudine manifestată de cadrele tehnice și de sportivi trebuie să se reflecte și în campionatele care se reiau mîine. Să nu se uite faptul că țăria voleiului nostru, pe plan internațional, nu poate fi disociată de țăria formațiilor de club — și nu numai a citorva —, de buna pregătire sub toate aspectele a jucătorilor și jucătoarelor din prima divizie. Aceleași teste, desfășurate zilele trecute, au arătat însă că există, pe alocuri tendința mulțumirii, cu rezultate la limita minimă a cerințelor. Este un prilej să amintim celor vizați că au și ei datoria să contribuie la creșterea valorică a voleiului, pentru ca echipele reprezentative să se sprijine pe o largă și solidă bază de selecție.

Una din condițiile principale ale asigurării permanenței valorice este, fără îndoială, promovarea cu mult curaj a tineretului. Dacă am consemnat numeroase completări ale divizionarelor A cu tineri talentați remarcați în divizia juniorilor și școlarilor, dacă afirmarea „vîrfurilor" acestui eșalon a fost înlesnită printr-o măsură foarte valoroasă — acordarea dublei legitimări —, trebuie să atragem atenția asupra faptului că în foarte multe cazuri tineretul face un stagiu mult prea îndelungat pe banca de rezerve.

Nădăjduim că emulația produsă de evoluțiile steliștilor și ale dinamoviștilor în cupele europene va avea ca rezultat o creștere calitativă a campionatului intern. Ceea ce așteaptă toți iubitorii voleiului...

Aurelian BREBEANU

TOATĂ ATENȚIA CREȘTERII ȘI PREGĂTIRII TINERILOR PERFORMERI

În continuarea anchetei noastre vizînd întinerirea echipelor și a loturilor sportive, prin promovarea consecventă a unor tineri cu reale aptitudini și cu o bună pregătire, prezentăm astăzi unele aspecte legate nemijlocit de această problemă atît de complexă, totdeauna actuală, a activității sportive de performanță.

CURAJUL DE A PROMOVA TINERETUL ÎNSEAMNĂ RĂSPUNDERE ȘI MUNCĂ ÎN PERSPECTIVĂ!

ÎNTINERIREA LOTURILOR o problemă mereu actuală

În sport, ca și în alte domenii de activitate, selecția, pregătirea și promovarea tineretului n-au fost și nu vor fi nicicînd o treabă ușoară. Dimpotrivă, este vorba de o acțiune care se cere a fi permanentă, responsabilă, bine orientată, curajoasă etc. Fără discuție, pentru a promova tineri sportivi într-o echipă, într-un lot, indiferent de ce nivel (de la asociație la reprezentativa țării) antrenorul trebuie să aibă și curaj ! Căci, de obicei, cînd este vorba de o astfel de acțiune se manifestă prea puțină îngăduință și răbdare, fiecare țintind, firește, obținerea de performanțe valoroase, numai victorii, ceea ce nu se întîmplă întotdeauna. De aceea, o asemenea acțiune presupune curaj, mai ales atunci cînd este făcută în mod deliberat, în perspectiva activității viitoare și nu, cum se întîmplă de foarte multe ori, cînd promovarea este impusă de diferite situații și nu mai există o altă variantă, o altă soluție decît întinerirea, cu orice preț, a efectivului echipei respective.

Iată, de pildă, Federația de ciclism. Pornind la drum în noul ciclu olimpic, F.R.C. își propune o seamă de obiective îndrăznețe, dar își dă seama că nu le va putea realiza cu aceiași sportivi de pînă acum. Unii dintre acestia au dovedit comoditate în pregătire, alții au fost indisciplinați iar alții, pur și simplu, incapabili să realizeze saltul de calitate dorit și așteptat. În asemenea condiții, s-a renunțat la mulți dintre cicliștii vechi, iar antrenorii lotului au inițiat o testare complexă și o atentă selecționare a unui nou lot, dintr-un întreg contingent de tineri cicliști, cu o foarte bună stare de sănătate și cu un gabarit fizic corespunzător, sportivi hotăriți să pună virtos umărul la muncă. Cu aceștia se speră, ca printr-o pregătire de calitate, ciclismul românesc să atingă în viitorul apropiat un nivel valoric ridicat.

Clubul bucureștean Progresul s-a făcut remarcat, de-a lungul anilor, prin statornica sa preocupare pentru creșterea și promovarea tinerilor sportivi. Iată, de pildă, cazul antrenorului de handbal Pompiliu Simion, care a promovat cu curaj în echipa divizionară o jucătoare tînără, Mariana Ionescu. Deși primele evoluții ale acesteia au fost neconcludente, chiar modeste, antrenorul i-a acordat, în continuare, elevei sale toată încrederea, insistînd mai mult asupra pregătirii acesteia. Acum, Mariana Ionescu, handbalistă tînără, înaltă, puternică, a devenit o jucătoare de bază în echipa sa și, cine știe...

În anul 1973, un foarte tînăr luptător, Nicu Gingă cîștiga titlul de campion mondial la juniori. Fiind convins de calitățile acestuia, de valoarea sa tehnică, antrenorul emerit Ion Corneanu l-a promovat pe Gingă în același an în prima reprezentativă a țării, preferîndu-l unor luptători mai experimentați. Rezultatul : la Teheran, Nicu Gingă a devenit campion al lumii și la seniori ! Dar la lupte, atît la greco-romane, cît și la libere, există permanentă preocupare pentru depistarea, pregătirea și promovarea unor tineri talentați. Ștefan Rusu, la 20 de ani, vicecampion european și olimpic, este, în această privință, exemplul cel mai recent !

Succesul indiscutabil al echipei S.C. Miercurea Ciuc în actualul campionat de hochei se datorește între altele, și evoluției bune a tinerilor pe care profesorul Em. Mezei, antrenorul formației, i-a promovat cu curaj în prima garnitură. Este vorba, între alții, de Balogh, Bogos, Prakab, I. Antal, Petreș, care demonstrează frumoase calități și de la care se așteaptă comportări tot mai bune.

★

Curajul de a promova tineretul în eșalonul fruntaș al sportului nostru trebuie să caracterizeze activitatea tuturor antrenorilor. Cu sau fără voia noastră, tot va veni ziua în care, cum am mai arătat, promovările devin absolut obligatorii. Procedînd din timp, cu cutezanță, dar grijă și tact, se vor evita pierderi de tot felul (de timp, materiale și mai ales umane), iar succesul, în perspectivă, va putea fi asigurat ! Promovările trebuie să-i aibe în vedere pe cei mai merituoși dintre tineri, care trebuie însă pregătiți în mod corespunzător !

Romeo VILARA

COLABORAREA CLUB — ȘCOALĂ, CALE RAPIDĂ PENTRU PROMOVAREA TINERELOR TALENTE

În procesul de permanentă reîmprospătare a loturilor, de continuă promovare a tinerilor talentați care vădesc certe perspective, colaborarea dintre club și școală devine o condiție indispensabilă. Adesea — și avem în Capitală suficiente exemple — marile cluburi patronează o serie de școli din vecinătatea lor, de unde-și recrutează viitoarele valori pentru secțiile de performanță. Legături la fel de strînse există între cluburi și școlile sportive, sau liceele de specialitate, veritabile pepiniere de performeri și campioni.

Un exemplu elocvent, care vine în sprijinul afirmațiilor noastre, îl reprezintă **Liceul nr. 1 din București**, unitate specializată la înot, atletism și gimnastică, a cărui colaborare permanentă cu cluburile Dinamo și Steaua, de pildă, mai ales în domeniul natației, a dat pînă în prezent rezultate dintre cele mai bune. Cum se desfășoară această colaborare ?

În prima fază, antrenorii care se ocupă de selecția și instruirea copiilor din cele două cluburi își încadrează elevii la acest liceu, încredințîndu-i pentru perfecționare cadrelor tehnice existente în această unitate. În unele cazuri, antrenorii își păstrează sportivii în pregătire, dar fără a perturba programul școlar al copiilor. După un stagiu mai îndelungat la Liceu, unde îmbinarea armonioasă a orelor de studiu cu cele de antrenament permite sportivului o pregătire superioară, cei mai valoroși înotători sînt selecționați în secțiile de performanță ale celor două cluburi, care alcătuiesc în proporție de 70 la sută lotul reprezentativ. În mod normal, această promovare se face după ce tinerii trec de vîrsta junioratului (la înot — 16 ani), dar în unele cazuri excepționale sportivii sînt promovați și la vîrste mai mici.

Astfel, la această oră, **Carmen Bunaciu** și **Mihaela Costea**, multiple recordmane și campioane naționale și balcanice, sînt eleve la Liceul nr. 1 din București, dar reprezintă clubul Dinamo. Un alt exemplu ni-l oferă spatistul **Ilarion Sveț**, promovat anul trecut în secția de performanță a clubului Steaua.

Această fructuoasă colaborare tinde să se extindă într-un viitor apropiat. Mai precis, conducerea liceului intenționează să-și întărească legăturile și cu o serie de secții din țară, legături cu un dublu cîștig. Pe de o parte, grupele (clasele) au posibilitatea de a se omogeniza, favorizînd travaliul acestora ; pe de altă parte, cluburile și asociațiile din țară care își trimit la liceu copiii cu reale calități au șanse infinit mai mari de a-i promova ulterior la un nivel mult mai ridicat. Începutul a și fost făcut. **Horia Lucaciu**, venit de la Școala sportivă din Sibiu, unitate pe care o și reprezintă în competițiile oficiale, a ajuns în mai puțin de doi ani campion și recordman al „delfinilor". Un caz asemănător ni l-a oferit și **Ionel Luca**, venit de la Liceul nr. 4 din Galați, care într-un timp mult mai scurt a ajuns printre cei mai buni brasiști ai țării.

Susținînd ideile și rezultatele acestei colaborări școală-club în domeniul înotului, nu am făcut-o numai pentru a dovedi avantajele în favoarea unei mai rapide promovări a tinerelor talente, dar și pentru faptul că pe baza unor experiențe verificate în alte țări, aceasta constituie o pistă sigură de progres a înotului din țara noastră,

Adrian VASILIU

PLENARA C.J.E.F.S. BACĂU

(Urmare din pag. I)

C.N.E.F.S. a subliniat că din preocupările de bază nu vor trebui să lipsească obiective de mare însemnătate ca : angrenarea tineretului în practicarea educației fizice și a sportului, obținerea de performanțe de nivel mondial, întărirea muncii de educație, prin adoptarea unor măsuri ferme în toate cazurile de abateri, o mai eficientă angrenare a tuturor cadrelor tehnice, a tuturor profesorilor de educație fizică în dezvoltarea sportului de masă și performanță, utilizarea judicioasă a bazei materiale existente.

SPICUIRI DIN DEZBATERI

CORNEL COSTINESCU (președintele S. C. Bacău) : *„Nu sîntem mulțumiți de rezultatele obținute pînă acum. Avem posibilități pentru mai mult. Sînt încă numeroase cazurile cînd antrenorii își maschează lipsa de rezultate sub sloganul «Lucrăm în perspectivă». Profesorii de educație fizică trebuie să-și aducă un aport mai mare".*

NICOLAE GUIDEA (decan la Facultatea de educație fizică a Institutului pedagogic din Bacău) : *„Nu trebuie să urmărim numai cifrele absolute în competițiile masă. Ele trebuie raportate întotdeauna la numărul locuitorilor dintr-o asociație, oraș etc. Automulțumirea, suficiența sînt periculoase pentru sportul de performanță. Prin aceasta pot fi explicate unele rezultate slabe la S. C. Bacău, Textila Buhuși sau la echipa de volei Știința".*

BELA KAROLY : *„Gimnastele noastre fruntașe se află în plin proces de pregătire a viitoarelor performanțe. Avem condiții bune, cred că și ambianța va fi din ce în ce mai bună, pentru ca medaliatele de la Montreal să înregistreze noi și prestigioase rezultate".*

ION COJAN (prim-vicepreședinte al C.O.E.F.S. Moinești) : *„Ne preocupă mult activitățile turistice. Organizăm acțiuni speciale pentru navetiști. Concursurile pe cartiere s-au bucurat de un frumos succes. Toate instituțiile, mari și mici, trebuie să aibă o asociație sportivă activă".*

DUMITRU VARODIN (directorul Liceului de fotbal) : *„Federația de specialitate trebuie să ne ajute mai mult. Elevii talentați să aibă posibilitate să joace la echipe de diferite eșaloane".*

O NOUĂ ȘARJĂ... DE ANTRENORI

Se pregătește încă o promoție de tehnicieni ai rugbyului

Sala S 5 de la I.E.F.S. Un profesor și un auditoriu sînt elemente firești într-un asemenea cadru. Dar cînd profesorul se numește **Valeriu Irimescu**, iar cursanții sînt nume cunoscute în rugbyul românesc, firescul se transformă în inedit.

La întrarea noastră profesorul se oprește o clipă, apoi continuă : **„Totul e să adaptăm exercițiul** preconizat **la cadrul** concret. **Să căutăm elementul** atractiv. **Iată un exemplu din pregătirile lotului reprezentativ pentru partida cu Franța : într-o zi, în timp ce făceam încălzirea, am zărit în apropiere doi copaci inclinați la fel. Am privit zimbind spre colegul Cosmănescu, ne-am înțeles din ochi. Am format două șiruri de jucători, au început escaladarea. La început — ca întotdeauna... — picioarele sau mîinile nu prea ascultau. Treptat, băieții au prins „gustul" probei. Am realizat, prin urmare, exercițiul de forță, dar am antrenat și agilitatea".**

Vin întrebări. Răspunsuri. Se desfășoară un dialog antrenant. Privim figurile din sală. Pe unele le recunoaștem ușor, pentru altele apelăm la catalog. **Vasile Mladin, Alexandru Ionescu, Alexandru Pop, Radu Durbac** — maeștri emeriți ai sportului. **Gheorghe Rășcanu** și **Nicu Duță** — foști internaționali. **Florin Zamfirescu, Marian Teodorescu, Gheorghe Bărbălău, Eugen Călărașu, Horia Făgărășanu, Gheorghe Meiu, Alexandru Oprea, Petre Băducu, Dumitru Pirvu, Dumitru Frăsineanu, Nicolae Manolache, Corneliu Badea, Ioan Drugă, Nicolae Cojocaru, Sorin Petreanu.** Și un „caz" cu totul aparte : **Gheorghe Costache.** Este administrator la Grupul Școlar M.M.R. București. Înainte vreme, un om dintre aceia pentru care „balonul oval este o glumă". Microbul rugbyului l-a contaminat — pe el și aproape întreaga școală — o dată cu venirea în unitatea de învățămînt de lîngă Podul Grant a lui **Constantin Vasile**, antrenor al reprezentativei de juniori a României...

Timpul a trecut parcă prea repede. Am reușit totuși să-i notăm pe cei mai activi : **Alexandru Ionescu, Gheorghe Rășcanu, Gheorghe Bărbălău, Petre Băducu, Horia Făgărășanu.** Finalul orei : **„După-amiază, la fiziologie".** Valeriu Irimescu pare mulțumit. Se explică : **„După trei ani reușim să facem un nou curs de calificare pentru antrenori. Acțiunea constituie un eveniment, pentru că una din problemele rugbyului nostru este lipsa acută de tehnicieni. Și să reținem că acești candidați la carnetul de antrenor — pe care nu-l vor dobîndi decît după a doua perioadă de școlarizare, în iunie, și după examen — sînt mai toți foști jucători de primă mînă. Și că vin din 7 centre : Constanța, Timișoara, Buzău, Cluj-Napoca, Balș, Giurgiu, București".**

În Dealul Spirii, 22 de „nume" mai mari sau mai mici ale rugbyului românesc au luat loc în bănci, fixîndu-și o nouă întîlnire peste cîteva luni. Pînă mai ieri, balonul oval pleca din mîinile lor spre șarje de izbîndă. De mîine, un copil va primi mingea din mîna noului maestru...

Geo RAEȚCHI

Campionatul național la arme cu aer comprimat

REZULTATE SUB POSIBILITĂȚI ÎN ÎNTRECERILE PE ECHIPE

Ieri, în cadrul campionatului național la arme cu aer comprimat, găzduit de sala poligonului Dinamo, s-au desfășurat întrecerile de pușcă și pistol, 10 m, pe echipe. În ambele probe ale seniorilor, fără îndoială cele mai interesante ale întregului concurs, victoria a revenit țintașilor de la Steaua. La acest succes au contribuit, în proba de pistol, în special **C. Ion** și **L. Stan**, realizatori, ambii, ai cîfrei de 379 p, în vreme ce de la Dinamo, cel mai bun rezultat l-a obținut **D. Iuga** (377 p). La pușcă, rezultatul dinamovistului **Oncică** (380 p) n-a fost susținut și de cifrele coechipierilor, astfel că omogenitatea formației Steaua a devenit hotărîtoare. Dintre celelalte echipe care au intrat în posesia titlurilor trebuie menționate **U. T. Arad**, la pistol juniori mici (1070 p), și **Olimpia**, la pușcă junioare (1105 p). În ansamblu, cifrele realizate în prima zi a campionatului sînt modeste. Și încă un fapt negativ : numărul mic de echipe prezente la întreceri, fapt care a făcut ca în unele probe, cele 3 locuri de pe podium să nu fie ocupate în totalitate...

REZULTATE TEHNICE : pistol, 10 m, seniori : 1. STEAUA (Ion, Stan, Gered, Truscă) 1504 p, 2. Dinamo (Nedelcu, Giușcă, Iuga, Roșca) 1495 p, 3. Olimpia 1425 p ; **senioare :** 1. DINAMO (A. Matei, Ciobanu, Demetriade) 1109 p, 2. Olimpia 1036 p ; **juniori :** 1. DINAMO (Cudrenco, Filip, Tașcă) 1083 p, 2. C.S.U. Brașov 1078 p, 3. I.E.F.S. 1067 p, 4. Sc. sp. 1 Buc. 1066, 5. Olimpia 1061 p ; **junioare :** 1. STEAUA (Paulică, Rădulescu, Gheoroaie) 1077 p, 2. C.S.U. Brașov 1021 p ; **juniori mici :** 1. U. T. ARAD (Demeter, Suciu, Covaci) 1070 p, 2. I.E.F.S. 1057 p, 3. C.S.U. Brașov 1047 p, 4. Dinamo 1023 p; **pușcă, 10 m, seniori :** 1. STEAUA (Codreanu, Trăscăveanu, Marin, Teodoru) 1504 p, 2. Dinamo (Caban, Satală, Oncică, Grosaru) 1494 p, 3 Petrolul 1474 p ; **senioare :** 1. DINAMO (Feodot, Tripșa, D. Matei) 1131 p, 2. I.E.F.S. 738 p (!) ; **juniori :** 1. DINAMO (Pantazi, Dumitrescu, Antonescu) 1109, 2. Sc. sp. 1 Buc. 1107, 3. C.F.R. Arad 1105 p ; **junioare :** 1. OLIMPIA I (Manea, Kocsis, Toma) 1105 p, 2. C.S.M.B. 1054 p, 3. Olimpia II 1041 p ; **juniori mici :** 1. C.S.M.B. (Guran, Leca, Lămășan) 1043 p, 2. Dinamo 1037 p ; **junioare mici :** 1. DINAMO (Dumitru, Zamfirescu, Tindeche) 1035 p.

DIVIZIA A DE HANDBAL FEMININ

(Urmare din pag. 1)

lui **Gheorghiței Mălai** va consfinți, de altfel, victoria echipei bucureștene, o victorie datorată excelentei pregătiri și ardoarei cu care toate jucătoarele știu să își apere șansele. Meciul a fost frumos, dinamic, de bun nivel tehnic, echipa cîștigătoare fiind net superioară formației campioane. Au marcat : **Stănișel** 6, **Jagăru** 5, **Oancea** 2, **Mălai** 2, **Alexandrescu** 1 și **Dobre** 1 pentru Rapid, respectiv **Cojocaru** 4, **Luțaș** 4, **Marcov** 2, **Sasu** 2 și **Stoicovici** 1. Au condus bine **V. Erhan** și **D. Purică** (Ploiești).

PROGRESUL — „U" Iași 20—17. Au marcat : **Ionescu** 6, **Ștefan** 3, **Mihoc** 3, **Gheorghe** 3, **Butan** 2, **Maniaca** 1, **Ciobanu** 1 și **Constantin** 1 pentru Progresul, respectiv **Stamatin** 8, **Arustii** 3, **Humelnicu** 3, **Crefeleanu** 2, **Discă** 1. Au condus bine **P. Radvanyi** (Cluj-Napoca) și **M. Grebenișan** (Tg. Mureș).

CONFECȚIA — MUREȘUL TG. MUREȘ 17—16. Meciul a fost echilibrat de la cap la cap, o mare parte din timp textilistele bucureștence păstrînd o ușoară inițiativă. În min. 44, însă, mureșencele reușesc pentru prima dată să preia conducerea (16—15), lăsînd impresia că vor cîștiga. Ele se vor vedea, totuși, egalate în min. 48, pentru ca în min. 49,46 iluziile lor să se spulbere, datorită unui ultim gol reușit de echipa bucureșteană. Cu toate că Mureșul joacă în general bine, plătește tribut unor carențe ; prima dintre ele este replierea greoaie și tîrzie în apărare, iar cea de a doua ieșirea Rozaliei Șoș (în atac) la 9 m, fapt care o pune în imposibilitate de a-și fructifica posibilitățile recunoscute de realizatoare pe semicerc. Au marcat : **Grigoraș** 5, **Bidiac** 4, **Serediuc** 3, **Neprușel** 2, **Crișu** 2 și **Cariuc** 1 pentru Confecția, respectiv **Dorgo** 5, **Șoș** 5, **Frincu** 3, **Dudaș** 2 și **Pereș** 1. Au arbitrat foarte bine buzoienii **C. Căpățînă** și **R. Iamandi.**

„U" BUCUREȘTI — CONSTRUCTORUL TIMIȘOARA 27—22. Practic, timișorencele n-au emis pretenții decît în ultimele minute ale partidei, cînd au avut o puternică revenire și au redus ceva din scorul care luase proporții (min. 44 : 25—16). Au marcat : **Arghir** 11, **Rotaru** 5, **Furcoi** 5, **Predescu** 4, **Caramalău** 1 și **Răducanu** 1 — „U", respectiv **Cojocărița** 6, **Mezei** 5, **Tanczos** 4, **Cișmaș** 3, **Palici** 2, **Plavosin** 1 și **Kimmel** 1. Au condus bine **Gh. Lungu** și **R. Antochi** (Brașov).

Ana Stănișel a fost principalul atu al victoriei rapidiste în meciul de aseară cu campioana țării, „U" Timișoara. Iat-o pe decana de vîrstă a jucătoarelor din Divizia A înscriind un gol în jocul cu Textila Buhuși

I.E.F.S. — „U" CLUJ-NAPOCA 26—19. Avînd de suportat handicapul accidentării cîtorva dintre jucătoarele sale de bază, „U" Cluj-Napoca n-a reușit să facă față puternicei formații bucureștene. Aceasta, deși n-a avut o apărare prea bine pusă la punct, s-a impus datorită vervei atacului, unde nu mai puțin de 7 jucătoare au reușit să puncteze. Au marcat : **Bosi** 10, **Hobincu** 5, **Ionescu** 3, **G. Lăcustă** 3, **Chelba** 2, **Doina Radu** 2 și **M. Lăcustă** 1 pentru I.E.F.S., respectiv **Damian** 8, **Peța** 5, **Tcaciuc** 5 și **Perșa** 1. Au arbitrat craiovenii **M. Ștefănescu** și **C. Pașec.**

PROGRAMUL DE AZI

Etapa a XXII-a : ora 14, **Constructorul Timișoara — Universitatea Cluj-Napoca ;** ora 15,05, **Mureșul Tg. Mureș — Rapid București ;** ora 16,10, **Progresul București — Textila Buhuși ;** ora 17,15, **Universitatea Timișoara — I.E.F.S. ;** ora 18,20, **Universitatea București — Universitatea Iași ;** ora 19,25, **Voința Odorhei — Confecția București.**

DIVIZIONARELE A PREGĂTESC NOUL SEZON

FOTBAL

LA STEAUA, EȘALONUL TINEREȚII MUNCEȘTE CU RÎVNĂ

Respectînd o veche tradiție, **Steaua** a preferat și în acest an Brașovul și împrejurimile sale pentru efectuarea pregătirii în prima etapă a perioadei de iarnă. De astă dată, echipa campioană n-a deplasat, din motive obiective, decît ceva mai mult de jumătate din efectivul său de jucători. Mai precis 11, care, la urma-urmei, ar putea alcătui o echipă destul de redutabilă : **Moraru — Nițu, Fl. Marin, Agiu, Zahiu — Florea, Ion Ion, Acelenei — A. Ionescu, M. Răducanu, Năstase.** După cum se poate observa, o echipă foarte tînără, formată numai din reprezentanți ai celui de-al doilea eșalon de vîrstă al lotului militarilor bucureșteni, cu toții candidați la titularizare în echipa returului, alături de ceilalți nouă coechipieri aflați, în prezent, în pregătirea centralizată a lotului național : **Iordache, Anghelini, Sameș, Vigu, Stoica, Dumitru, Iordănescu, Troi, Zamfir.**

...Joi 20 ianuarie, ora 10. Poiana Brașov. Pe un mic platou de la intrarea în stațiune, acoperit cu zăpadă prăfuită, grupul celor 11, condus de antrenorii **Em. Jenei** și **C. Creiniceanu,** se pregătește pentru prima parte a programului zilnic de antrenament avînd ca temă dezvoltarea rezistenței generale. Termometrul indică minus 10 grade, dar soarele, care își face loc peste crestele Postăvarului, promite, parcă, un supliment de căldură mai către prînz. Se execută, firesc, o încălzire prelungită, cu multe exerciții de gimnastică și alergări, după care monomul stelist, avîndu-l în frunte pe Fl. Marin, parcurge de cinci ori distanța de 1 000 m pe un traseu în circuit cu pauze de trei minute după fiecare tură. Momentul de vîrf al antrenamentului de dimineață îl constituie un cros de 3 500 m pe un teren variat, la capătul căruia mini-plutonul fotbaliștilor bucureșteni, răsfirat pe pantele cu zăpada acum bătătorită, se regrupează și își continuă drumul cu autocarul pînă spre Brașov.

După amiază, la ora 16, în Sala Armatei. Aici se lucrează în principal pentru forță, mobilitate și suplețe. Exercițiile destinate dezvoltării acestor calități fizice nu sînt — de ce să n-o recunoaștem ? — deloc ușoare și din această cauză nici prea mult apreciate. Dar jucătorii, pe de-o parte, se străduiesc să le execute, în folosul lor, cît mai conștiincios, în timp ce antrenorii, pe de altă parte, încearcă și reușesc să facă cît mai neobservată dificultatea efortului, prin folosirea unei game variate de mijloace și modalități de stimulare a interesului fiecăruia și al tuturor la un loc pentru o instruire de calitate. Iar spre finalul antrenamentului, atunci cînd începe partea de lecție cu adevărat fotbalistică, jocul cu mingea la două porți de handbal, ai zice chiar că nimeni nu se gîndește la odihnă, deși au trecut aproape două ore de lucru intens, de muncă dură, în luptă cu minutele, cu kilogramele și mai ales cu repetările.

La ora fotbalului propriu-zis, oboseala dispare ca prin farmec și cele trei echipe, constituite ad-hoc din cîte patru jucători, își dispută întîietatea într-o atmosferă de întrecere de-a dreptul captivantă. Pentru că spectatorii ocazionali, prezenți în tribunele sălii armatei, au prilejul să admire în fiecare seară, de la mică distanță, fentele spectaculoase ale lui **Ion Ion, Florea** sau **Răducanu,** șuturile puternice ale lui **Năstase** sau **A. Ionescu,** disputa bărbătească pentru balon dintre **Agiu** și **Nițu** sau dintre **Zahiu** și **Fl. Marin.** Și la toate acestea se adaugă multe goluri, cam tot atîtea cîte se înscriu într-o etapă de campionat.

Așa se încheie o zi de pregătire a echipei Steaua. Cu bună dispoziție, cu sentimentul realizării a ceva de mare utilitate în perspectiva sezonului competițional de primăvară, pe care fotbaliștii bucureșteni își propun să-l abordeze cu aceeași hotărîre și încredere în forțele proprii cu care anul trecut și-au creat drumul unor frumoase succese.

De altfel, antrenorul **Emerich Jenei,** a ținut să ne spună : **„Clădim, acum, temelia unei pregătiri de calitate, care să ne permită, în returul campionatului, să jucăm spectaculos și eficace. Numai așa vor veni rezultatele care să susțină pretențiile noastre în lupta pentru titlu și cîștigarea „Cupei". Referitor la joc, aș preciza că, pentru îmbunătățirea lui, este nevoie de o mai atentă organizare a momentului de apărare, evitînd greșelile individuale, care ne-au costat multe goluri în toamna trecută și, în același timp, este nevoie de o mai rapidă desfășurare a acțiunilor ofensive în zona de finalizare. Sigur, acestea sînt preocupări care vizează etapa precompetițională. Timpul însă fuge, peste puțină vreme vin jocurile de verificare..."**

Antrenorul principal ar mai fi vrut să spună, desigur, că pînă la reîntoarcerea jucătorilor selecționați (cu numai 12 zile înaintea primului meci oficial) nu are la dispoziție decît echipa celor 11 de aici și că pe aceștia va trebui să-i pregătească cu cea mai mare grijă, în așa fel încît, la momentul jonciunii, Steaua să poată constitui în ansamblu, prin valoarea jucătorilor săi, o echipă închegată.

Mihai IONESCU

Jucătorii echipei Steaua urcă pe pantele Poienii Brașov. O vor face, în primăvară, și în... clasament pentru recîștigarea poziției de campioni?
Foto : V. BAGEAC

Mîine, la Oradea
LOTUL REPREZENTATIV — F. C. BIHOR

Mîine, la Oradea lotul reprezentativ va întîlni formația locală F.C. Bihor, în cel de al doilea joc de pregătire dinaintea turneului pe care îl va întreprinde, în luna februarie, în Franța. Partida este așteptată, firește, cu mare interes de spectatorii orădeni (reamintim că și prima întîlnire a lotului, cu **C.F.R. Timișoara,** s-a bucurat de un mare succes de public), care au posibilitatea să vadă la lucru pe cei mai buni jucători ai țării împreună cu echipa lor favorită, aflată la cel dintîi joc din 1977. **Întîlnirea se va disputa pe stadionul F.C. Bihor și va începe la ora 11.**

În primul test al sezonului

INTERESANTA DISPUTĂ „PROBABILII" — „POSIBILII" A FOST CÎȘTIGATĂ DE PRIMII...

A fost depășită, așadar, ora celui dintîi test din „tripticul Timișoara—Oradea—Reșița", ales de antrenorii lotului reprezentativ și menit să dea contur „11"-lui care va aborda primul meci din turneul în Franța. Cum subliniam și în cronica meciului, verificarea de joi, în compania divizionarei B C.F.R. Timișoara, a fost reușită, jucătorii antrenorului Ion Ionescu alcătuind o echipă omogenă și ambițioasă în a aplica, cu strictețe, sarcinile de marcaj. Dar dincolo de meciul propriu-zis, anunțat pe afiș, mai semnificativă ne apare acum cealaltă... indirectă dispută, aceea dintre cele două formule de echipă ale lotului reprezentativ, trimise, cite o repriză, în teren de **Ștefan Covaci.** Întrecerea — care va mai rămîne o vreme deschisă — a fost cîștigată de formația folosită în repriza secundă, s-o numim **„echipa probabililor",** ea remontînd handicapul lăsat, la pauză, de „posibili" și înscriind, apoi, golurile necesare „desprinderii". Nu, însă, atît în raportul de goluri (0—1 față de 3—0) a constat diferența la care ne referim, cît în maniera de joc, în modalitatea diferită de exprimare în fața aceluiași adversar (aflat la al treilea meci de verificare în actualul sezon), fortificat și el — sub aspect fizic — prin cele cinci modificări survenite în formație pe parcursul reprizei secunde.

Într-adevăr, în alcătuirea din prima repriză, lotul reprezentativ s-a comportat nesatisfăcător, comițînd erori nepermise în apărare, neamenințînd, decît în două rînduri, poarta timișoreanului Suciu. Oricît de prematură ar fi considerată prima „ieșire" publică a selecționabililor, oricît de neomogenă a fost formula „posibililor", acestea nu pot fi luate în seamă, credem, drept circumstanțe care să justifice o evoluție atît de modestă ; pentru că, orice s-ar spune, și echipa din prima repriză a cuprins o serie de jucători cu experiență competițională, de o valoare, oricum, superioară numelor cvasianonime din formația timișoreană, aflată, la întrepunere, pe locul șase în seria a III-a a Diviziei B. Exceptînd timiditatea cu care a abordat jocul, formula „posibililor" n-a constituit un colectiv redutabil și din pricina greșelilor individuale : **G. Sandu** (și nu **Sameș,** cum a apărut în cronică), fundașul central de marcaj, l-a subapreciat, poate, pe virful de atac Stoișin, acesta speculînd prompt eroarea dinamovistului prin înscrierea unui gol, din mijlocul careului ; **Balaci** a încercat să conducă mingea pînă a intrat singur în adversar ; **Marcu** s-a lansat în incursiuni solitare, iar **Zamfir,** neobișnuit să acționeze pe latura dreaptă a terenului, s-a pripit și a centrat defectuos, la întîmplare.

Prin ce a fost superioară formula „probabililor" ? Desigur, în primul rînd, prin valorile sale individuale. **Cheran, Săimăreanu II, Vigu, Dumitru, Mulțescu, Bölöni, Troi** și **Zamfir** (trecut în repriza a doua pe aripa stîngă) dînd o greutate mai mare posturilor ocupate. **Acești jucători au putut valorifica tehnicitatea mai bună, întrucît s-au mișcat permanent în spațiul de joc, în așa fel încît purtătorul temporar al balonului a avut mai multe soluții, în pofida marcajului** advers care nu a slăbit. Nu vom supraevalua, firește, acest plus incurajator înregistrat la capitolul **„jocul fără minge"** (dat fiind faptul că lotul a întîlnit, totuși, o divizionară B), dar nici nu-i vom minimaliza importanța în condițiile în care acest prim test demonstrează dorința „tricolorilor" de a transpune în practică cele „pisate" zi de zi la lecțiile teoretice.

Apropo de timpul petrecut în fața tablei pe care creta desenează, ore în șir, în scopul unei mai depline „fixări", tot felul de scheme. **Joi, la Timișoara, atît în prima repriză, cît, mai ales, în a doua, a apărut limpede tendința conducerii tehnice de a dezvolta, în continuare, în sînul echipei,** IDEEA JOCULUI OFENSIV. A reieșit acest lucru din poziția în teren a celor trei mijlocași, un „triunghi" avîndu-i (simbolic) pe **Dănilă** și pe **Mulțescu** ca virfuri ascuțite într-o zonă accesibilă unei mai eficiente cooperări cu virful central **Radu II.** Era firesc ca tandemul folosit în repriza secundă să funcționeze mai bine, pitețeanul avînd în **Mulțescu** un mijlocaș ofensiv cu aplicații la combinații pe spații aglomerate. **Încercăm,** ne spunea Șt. Covaci, **să reactualizăm la echipa națională tandemul de tipul Dumitriu—Ionescu sau Badea — Dridea, pentru ca acțiunile ofensive să capete un coeficient sporit de siguranță. De altfel, pentru o mai mare varietate și eficacitate a schemelor de atac vom pune preț pe aceasta și cînd îl vom avea în teren, apt de joc, pe Dudu Georgescu, omul de gol de care nu ne putem dispensa".**

Date fiind aspectele oferite de repriza secundă, cu Șt. Covaci am discutat mai puțin de problemele jocului în apărare. Nu înseamnă, însă, că-l preocupă într-o măsură mai mică. El aprecia că testul următor — mîine, cu F.C. Bihor — îi va oferi un asemenea prilej, cu exemple concrete. Să-l așteptăm...

Gheorghe NICOLAESCU

Dialog cu tînărul antrenor al formației bucureștene Voința, Petre Gavrilă

„EXPLICAȚIILE ASCENSIUNII NOASTRE: ÎNTINERIREA ECHIPEI, MUNCA ȘI DISCIPLINA"

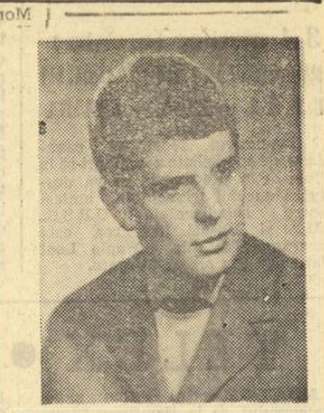

Fost jucător al echipelor Metalul București și Universitatea Craiova, **Petre Gavrilă** a devenit unul dintre tinerii și apreciații antrenori din fotbalul nostru. Aflat de 7 ani la conducerea tehnică a echipei bucureștene **Voința,** pe care a promovat-o din Divizia C în eșalonul secund, iar în actualul campionat a urcat-o pînă în fruntea clasamentului, el vorbește cu modestie despre reușitele sale, așa cum a făcut-o și zilele trecute, cu prilejul interviului pe care i l-am solicitat.

— Care crezi că sînt explicațiile faptului că, după ce în ediția trecută a campionatului Voința s-a salvat cu greu de la retrogradare, în sezonul de toamnă a făcut un atît de spectaculos și surprinzător salt în evoluția ei ?

— Aceste explicații sînt, considerăm eu, destul de simple. Să nu credeți că au diferit condițiile de pregătire asigurate de clubul nostru. Ele au fost aceleași atît în primăvară, cît și în toamnă. Am renunțat, însă, la unii jucători cu veleități exagerate, care nu înțelegeau să se pregătească așa cum trebuie și să respecte disciplina echipei. În locul lor am promovat cîțiva tineri dornici de afirmare, astfel că media de virstă a echipei a coborît la 22 de ani. Cei mai virstnici jucători din lotul nostru sînt acum portarul Crăciun și Jurcă, fiecare avînd 27 de ani împliniți. Mie mi-a plăcut întotdeauna să lucrez cu jucătorii tineri și o fac cu plăcere și acum. Ei muncesc mai mult la antrenamente, sînt disciplinați și respectă sarcinile de joc pe care le primesc. Deci explicațiile ascensiunii noastre sînt : întinerirea echipei, munca și disciplina.

— Și pentru această iarnă ați ales ca loc de pregătire litoralul. Care sînt considerentele acestei preferințe ?

— Ne pregătim de trei ani la Eforie și de fiecare dată am fost mulțumiți de ceea ce am realizat. Aici dispunem de condiții bune de lucru. Toate antrenamentele le facem pe nisip și aceasta ne ajută la creșterea forței și rezistenței.

— Ce obiective aveți pentru retur și cine credeți că va cîștiga seria a II-a a diviziei secunde ?

— Dorim să confirmăm că nu întîmplător ne aflăm în plutonul fruntaș, să consolidăm jocul bun din toamnă și să nu mai pierdem puncte pe propriul teren (în tur am cedat șase puncte, cu care am fi putut rămîne în fruntea clasamentului), luînd măsuri mai eficace de anihilare a contraatacurilor adversarilor. În ceea ce privește cîștigarea seriei, cred că ea nu poate scăpa echipei C. S. Tîrgoviște, care mi s-a părut a fi cel mai bine organizată în joc.

— Ne amintim că anul trecut, la trialul jucătorilor din divizia secundă, ați fost desemnat de către federație ca antrenor al uneia dintre selecționatele alcătuite. Cum apreciați asemenea acțiuni ?

— Utilitatea acestor testări mi se pare evidentă și cred că ele trebuie continuate. Divizia B dispune de jucători tineri și valoroși pe care asemenea trialuri îi pot pune mai bine în evidență nu numai pentru promovarea lor în primul eșalon, dar și pentru o eventuală selecție în loturile reprezentative.

Constantin FIRĂNESCU

ANTRENAMENTE...

METALUL PLOPENI, CU DORINȚA REEDITĂRII BUNELOR EVOLUȚII DIN TUR. Mai grăbită decît altele, echipa metalurgiștilor, antrenată de **Virgil Dridea,** se află în... priza pregătirilor încă de la 8 ianuarie. Sosiți la 18 ianuarie în stațiunea Cheia, fotbaliștii din Plopeni efectuează, zi de zi, antrenamente cu accent pe pregătirea fizică generală, conform indicațiilor date de federația de specialitate. În afara celor doi juniori, care au activat în toamnă cu frumoase rezultate, conducerea tehnică a echipei se gîndește la două noi promovări. În acest scop, sub observare se află patru jucători, din care se vor alege doi, aceia care vor da deplină satisfacție în perioada precompetițională. Ia parte la pregătiri și **Rădulescu,** reintors după satisfacerea stagiului militar. Au fost perfectate jocuri amicale cu **Flacăra Moreni, C.S. Tîrgoviște, Petrolul Ploiești** și cu alte echipe divizionare.

PRAHOVA PLOIEȘTI, LA SLĂNIC MOLDOVA. Echipa antrenată de **Gheorghe Dumitrescu** se află în liniștita și frumoasa stațiune moldoveană de cîteva zile. Se lucrează cu prioritate la îmbunătățirea parametrilor fizici. Prahovenii revin în localitate la începutul lunii februarie, după ce vor susține la Bacău primul joc de verificare în compania divizionarei A **Sport Club.** Partidele de verificare vor continua și cu alte diviziunare C și B, program care este în curs de definitivare. **(Ion TĂNĂSESCU** — coresp.)

C. S. OLTUL SF. GHEORGHE parcurge, de asemenea, etapa acumulărilor fizice. Formația condusă de **Tiți Popescu** desfășoară intense antrenamente în stațiunea Covasna. Reintoarcerea în localitate este prevăzută la mijlocul primei decade a lunii februarie. Programul jocurilor amicale cuprinde o suită de întîlniri cu divizionare C și B. **(Gh. BRIOTĂ** — coresp.)

UNIREA FOCȘANI LA SOVEJA. Echipa focșeneană se află, de la 17 ianuarie, în stațiunea Soveja, unde efectuează un intens program de pregătire. Conducerea antrenamentelor este asigurată de **Mihai Macri** și de fostul portar al echipei, **Aristică Ghiță,** care a abandonat activitatea competițională. Lotul va rămîne la Soveja pînă la 31 ianuarie. La 6 februarie este programat primul joc, în compania echipei Chimia Mărășești. În continuare, sînt prevăzute meciuri cu **Viitorul Vaslui, Dinamo Focșani, C.S.U. Galați** etc. **(V. MANOLIU** — coresp.)

ARBITRII TIMIȘORENI, PE STADIONUL U.M.T. Pregătirile acestora au loc de trei ori pe săptămînă pe stadionul U.M.T. La ele participă — printre alții — arbitrii diviziunari B **I. Boroș, O. Miclăuș** și diviziunarii C **P. Fănița, V. Benkő** și **I. Diaconu. (C. CREȚU** — coresp.)

ANTRENAMENTE...

ȘTIRI...

● **F.C. CONSTANȚA — CERNOMORET (Odesa).** Orașul de pe litoral găzduiește mîine, de la ora 15, pe stadionul „1 Mai", o atractivă întîlnire internațională. Este vorba de meciul **F.C. Constanța — Cernomoreț (Odesa).** Amintim că echipa oaspete activează în prima divizie a campionatului din U.R.S.S., în ediția trecută ea terminînd întrecerea pe locul 9. **(C. POPA** — coresp.).

● **ȘEDINȚA COLEGIULUI DIVIZIEI A.** Ieri dimineață a avut loc o ședință a colegiului Diviziei A, la care au fost prezenți președinții de cluburi sau secții cu echipe în prima divizie. Au fost discutate probleme privind reluarea activității și o serie de măsuri decurgînd din aceasta. Tot cu această ocazie a fost reorganizată conducerea colegiului care are, acum, următoarea componență : **Horia Cozma** (președintele colegiului), **Gheorghe Turtureanu** (vicepreședinte), **Vlorel Kraus** (secretar).

● **DE LA F.R.F.** În conformitate cu regulamentul antrenorilor (capitolul VI, art. 30, paragraful 3), Colegiul central al antrenorilor reamintește că vizarea contractelor dintre cluburile sau asociațiile de Divizia C sau din campionatele județene cu antrenorii respectivi **nu se efectuează la F.R.F., ci la C.J.E.F.S.-urile de care aparțin. Colegiul central vizează numai contractele antrenorilor de la echipele de Diviziile A și B.**

din toate sporturile

HANDBAL **„CUPA DE IARNĂ"**, competiție organizată de C.J.E.F.S. Prahova pentru echipele din județ, a programat primele partide. Iată rezultatele înregistrate : Petrolul Teleajen — Școala sportivă Ploiești 27—18, A.S.A. Ploiești — I.U.C. 26—18, Palatul Culturii — Lic. I.L. Caragiale 18—18, A.S.A. Ploiești — Metalul 21—20, la masculin. Școala sportivă Ploiești — Vulturul Ploiești 16—15 !, la feminin. Întrecerile continuă. **(O. BĂLTEANU** — coresp.)

LUPTE **PESTE 250 DE ELEVI**, aparținînd unităților școlare din rețeaua **Ministerului Transporturilor și Telecomunicațiilor,** s-au întrecut în Sala sporturilor din Pitești, la greco-romane și la libere, în cadrul fazei de zonă a competiției republicane pe „minister". Pe primele trei locuri s-au clasat : la LIBERE : 1. **Pitești** 37 p, 2. Drobeta Tr. Severin 30 p, 3. Arad 29 p ; GRECO-ROMANE : 1. **Brașov** 37 p, 2. Timișoara 35 p, 3. Arad 32 p. **(I. FEȚEANU** — coresp.).

POPICE **ECHIPELE DIVIZIONARE** se află în plină pregătire în vederea reluării campionatului (19—20 februarie). În perioada 1—15 februarie toți jucătorii vor participa la trecerea normelor de control pentru determinarea rezistenței, îndemînării și forței. Prima competiție a anului va avea loc la Reșița, în zilele de 5—6 februarie unde se va disputa tradiționalul turneu individual **„Trofeul Reșița"** și prima etapă a **„Cupei F.R.P."**, pentru care vor fi selecționați 40 de jucători și jucătoare, în majoritate componenți ai loturilor naționale.

YACHTING **PREGĂTINDU-SE** pentru viitorul sezon, în care doresc să realizeze un însemnat progres valoric, sportivii din secția de yachting a C.N.U. desfășoară, în această perioadă, un intens program de antrenament. Duminică dimineață, de la ora 10, yachtmenii vor avea un concurs de cros pe aleile parcului Herăstrău, după care vor evolua pe ambarcațiuni cu... patine !

LOTO - PRONOSPORT INFORMEAZĂ

NUMERELE EXTRASE LA TRAGEREA LOTO DIN 21 IANUARIE 1977

FOND GENERAL DE CÎȘTIGURI : 1.050.079 lei din care 160.389 lei report

EXTRAGEREA I : 78 20 9 71 61 80 27 25 17

EXTRAGEREA a II-a : 32 30 58 86 70 67 55 73 13

CÎȘTIGURILE TRAGERII LOTO 2 DIN 16 IANUARIE 1977

Cat. 1 : 2 variante 25% a 50.000 lei ; cat. 2 : 5,75 a 17.630 lei ; cat. 3 : 27,75 a 3.653 lei ; cat. 4 : 149,50 a 678 lei ; cat. 5 : 418,75 a 200 lei ; cat. 6 : 3.109 a 100 lei. REPORT CATEGORIA 1 : 1.373 lei. Cîștigurile de 50.000 lei jucate 25% au fost obținute de Vasile Țiplea din Cluj-Napoca și Toader Berbece din București.

AZI, ULTIMA ZI PENTRU PROCURAREA BILETELOR !

LA 23 IANUARIE 1977 tragere excepțională

se atribuie cîștiguri în AUTOTURISME „DACIA 1300", „ȘKODA S 100" 6 ANI EXCURSII ÎN U.R.S.S., R.D. GERMANĂ, GRECIA PARIS-Valea Loirei ȘI TURUL ROMÂNIEI

Tragerea are loc mîine, la București, în sala Clubului Finanțe-Bănci din str. Doamnei nr. 2 cu începere de la ora 17.45.

Tragerile Loto se bucură de mare succes în rîndul participanților, prin faptul că se desfășoară după o formulă simplă și avantajoasă, oferind mari și numeroase cîștiguri în autoturisme, excursii în țară și peste hotare, premii fixe și variabile în bani.

Perseverînd la tragerile Loto, Loto 2, tragerile speciale, excepționale și extraordinare din acest an aveți șansa de a vă înscrie numele pe lista marilor cîștigători !

Unde mergem?

SÎMBĂTĂ

ATLETISM. **Sala „23 August"**, de la ora 17.30 : campionatul municipal (juniori III).

TIR. **Sala de la poligonul Dinamo,** ora 9 : întreceri în cadrul campionatelor republicane la arme cu aer comprimat (individual, seniori și juniori).

DUMINICĂ

ATLETISM. **Sala „23 August"**, de la ora 9 : campionatul municipal (juniori III).

BOX. **Sala clubului Grivița Roșie,** de la ora 10 : meciuri contînd pentru „Cupa 16 Februarie".

TIR. **Sala de la poligonul Dinamo,** ora 9 : campionatele republicane la arme cu aer comprimat (individual, seniori și juniori).

VOLEI. **Sala Floreasca,** ora 10 : Steaua — Explorări B. Mare (Divizia A, m) ; **sala Dinamo,** ora 12 : I.E.F.S. — Penicilina Iași (Divizia A, f).

SPORTUL ÎN LUME

ȘAHIȘTI ROMÂNI PESTE HOTARE

● Partida centrală din runda a treia a turneului de la Orense (Spania), disputată între marele maestru român **Florin Gheorghiu** și americanul Jonathan Tisdall s-a întrerupt la mutarea a 40-a. Alte rezultate: Castro-Durao 1—0, Hernandez — Piasetsky 1—0, Sanz — Bello 1—0, Rodriguez — Pomar ½—½, Browne — Keene ½—½. Lider al clasamentului este Rodriguez cu 2½ p, urmat de Tisdall — 2 p (1), Keene și Hernandez — câte 2 p. Florin Gheorghiu se află pe locul 5 cu 1½ p și o partidă întreruptă.

● Rezultate din runda a 11-a a turneului de la Belgrad: Vukici — **Ciocâltea** 1—0; Simici — Sahovici ½—½; Marianovici — Tringov ½—½; Pîdevski — Govedarița ½—½. Celelalte partide s-au întrerupt. În clasament conduc Tringov, Simici și Marianovici cu câte 7 p, urmați de Pîdevski — 6 p, Vadász, Sahovici și Govedarița — câte 5 p (2), Victor Ciocâltea și Jansa — câte 4½ p (2).

● În runda a patra a turneului feminin de la Belgrad, maestra maghiară Maria Porubski a învins-o pe Kovacevici, iar Boskovici a remizat cu Gostovici. Celelalte partide, printre care și cea dintre **Margareta Mureșan** și Marianovici s-au întrerupt. Lideră a clasamentului se menține Porubski cu 3 p (1), urmată de Boskovici 2 p (1) și Asenova — 1½ p (2).

COMPETIȚII INTERNAȚIONALE DE AUTOMOBILISM ȘI KARTING PROGRAMATE ÎN 1977

În cursul zilei de ieri, federația noastră de automobilism și karting a definitivat calendarul internațional al sportivilor români. Iată cele mai importante date:

Cupa Păcii și Prieteniei (raliuri) — 27—28 mai: Raliul Volan (Ungaria); 11—13 iunie: Raliul Nisipurile de aur (Bulgaria); 8—10 iulie: Raliul Poloniei; 29—31 iulie: Raliul Dunării (România); 23—24 septembrie: Raliul Tatra (Cehoslovacia); 20—22 octombrie: Raliul Wartburg (R. D. Germană); 17—18 decembrie: Raliul Iarna Rusă (U.R.S.S.).

Campionatul balcanic: Raliul Nisipurile de aur, Raliul Dunării și (20 mai — 3 iunie) Raliul Acropole (Grecia) — aceste competiții contează pentru campionatul balcanic.

Concurs internațional de viteză (Karting); 6—7 august Premiul Municipiului Cluj-Napoca.

În afară de competițiile internaționale menționate, alergătorii noștri vor participa în acest an și la cîteva întreceri de viteză pe circuit organizate peste hotare.

3-4 martie, Toronto: TRIUNGHIULAR DE ATLETISM U.R.S.S. — S.U.A. — CANADA

Conducerea federației canadiene de specialitate a anunțat că în zilele de 3 și 4 martie se va desfășura meciul triunghiular amical dintre selecționatele U.R.S.S., S.U.A. și Canadei. Întîlnirea este programată în sala „Maple Leaf Gardens" din orașul Toronto.

Cea mai bună concurentă austriacă în „Cupa Europei", Regina Sackl se află deocamdată pe locul secund, dar speră s-o întreacă în cele din urmă pe Patricia Emonet, lidera competiției. Iat-o pe pista de la Schruns (Austria). Telefoto: A. P. — AGERPRES

PE GHEAȚĂ ȘI PE ZĂPADĂ

CONCURS DE SCHI ÎN „CUPA EUROPEI"

„Cupa Europei" a programat la Lenk (Elveția) o probă feminină de coborîre, în care victoria a revenit sportivei elveține **Evelyne Dirren** în timp ce pe locurile următoare s-au clasat schioarele austriece **Sigrid Totschnig** și **Gertl Langer.**

În clasamentul general individual al „Cupei Europei" continuă să conducă **Patricia Emonet** (Franța) cu 100 p, urmată de **Regina Sackl** (Austria) — 84 p și **Evelyne Dirren** — 50 p.

O NOUĂ LIDERĂ ÎN „CUPA MONDIALĂ"

În urma victoriei obținute în proba de slalom uriaș de la Arosa, schioara elvețiană **Lise-Marie Morerod** a trecut pe primul loc în clasamentul general individual al „Cupei Mondiale". Ea totalizează în prezent 165 p, fiind urmată de **Annemarie Pröll-Moser** (Austria) — 142 p și **Brigitte Habersatter-Totschnig** (Austria) — 121 p.

În clasamentul general pe națiuni (masculin plus feminin) continuă să conducă detașat Austria — 904 p, urmată de Elveția — 572 p și Italia — 321 p.

ÎNTRECERE DE SĂRITURI LA BAKURIANI

Concursul de sărituri de la Bakuriani (U.R.S.S.) s-a încheiat cu victoria sportivului sovietic **Aleksei Borovițin** care a totalizat 257,6 p (ambele sărituri ale învingătorului au măsurat 87,5 m). Pe locul secund s-a clasat Jürgen Thomas (R. D. Germană) — 234,2 p. La întreceri au participat sportivi din 6 țări: Bulgaria, Cehoslovacia, Finlanda, R. D. Germană, Norvegia și U.R.S.S.

PATINATORUL V. MURATOV ÎNVINGĂTOR LA BUDAPESTA

Concursul de patinaj viteză (sprinteri) desfășurat la Budapesta a fost cîștigat de sportivul sovietic **Valeri Muratov**, care a totalizat 170,985 p. În clasamentul final feminin, pe primul loc s-a situat patinatoarea poloneză **Wokala**, cu 193,785 p. Rezultatele înregistrate în ziua a doua: 500 m bărbați — Muratov 42,02; 500 m femei — Wokala, 46,87.

AZI ȘI MÎINE, LA LARVIK (Norvegia)

CAMPIONATELE EUROPENE DE PATINAJ VITEZĂ

Începînd de astăzi, pe pistele lucitoare de gheață ale lui „Fram Stadium", din Larvik (Norvegia), își vor confrunta talentul și pregătirea cei mai buni patinatori de viteză din Europa, în cadrul unei noi ediții a campionatelor continentului nostru. Este vorba, mai precis, de **campionatul european de multiatlon (4 probe),**

Program
Azi: 500 m și 5 000 m
Mîine: 1 500 m și 10 000 m

urmînd ca întrecerea viteziștilor (patru curse: două de 500 m și două de 1 000 m) să se dispute separat.

Cîteva amănunte interesante în legătură cu această mare competiție europeană. Ieri, în cadrul unei reuniuni, ce a avut loc la Grand Hotel din Larvik, s-au tras la sorți perechile și, după aceea, a avut loc ceremonia de deschidere. **Fiecare țară membră a I.S.U.** (forul internațional al patinajului) **are dreptul să prezinte un concurent de probă.** Există și excepții, care țin seama de valoarea concurenților din diferite țări. Astfel, printr-o decizie a I.S.U. s-a stipulat că următoarele țări au dreptul la mai mult de un concurent de probă: **U.R.S.S., Suedia, Olanda, Norvegia și R. D. Germană — cîte 4, Finlanda și Elveția — cîte 2.**

Titlul de campion al Europei la multiatlon îl deține patinatorul norvegian **Kay Arne Stenshjemmet** care, anul trecut, tot în ianuarie, la Oslo, în prezența a 25 000 de spectatori, **a învins de justețe pe favoritul probei, compatriotul său Sten Stensen. Învingătorul a cîștigat, la totalul celor 4 probe cu 5 miimi** (169,770 contra 169,775)! Ambii au cîștigat cîte două probe: **Stenshjemmet — 500 m** (39,81) și **1 500 m** (2:00,63), clasîndu-se pe locurile IV și VI la 5 000 m și 10 000 m; **Stensen — 5 000 m** (7:15,76) și **10 000 m** (14:50,31) ocupînd locuri mai slabe la 500 m (VI) și la 1 500 m (tot VI). Și astfel, Kay Arne Stenshjemmet a urcat cu 5 miimi mai puțin pe primul loc al tabelei de punctaj...

În zilele precedente campionatului european s-au organizat mari concursuri de verificare (la Oslo, Inzell, Davos, Budapesta), precum și campionate naționale în diferite țări: Olanda (la Assen), U.R.S.S. (la Kolomna). Potrivit rezultatelor obținute în aceste întreceri, specialiștii apreciază că prin forma manifestată olandezii **Hans van Helden** și **Piet Kleine**, sovieticii **Valerii Muratov** și **Serghei Marciuk**, suedezul **Olof Granath**, precum și redutabilul trio norvegian **Sten Stensen, Jan Egil Storholt** și, firește, campionul „en-titre" **Kay Arne Stenshjemmet** aspiră cu șanse certe la primele trei locuri ale podiumului. Dar patinajul viteză, un sport de mare precizie, în care performanțele se măsoară în sutimi de secundă, rămîne totuși un domeniu al surprizelor, sezonul trecut fiind abundent în rezultate finale deloc scontate. Ce ne rezervă prima mare competiție a actualului sezon?

Recordurile mondiale și europene
500 m: **Evgheni Kulikov** (U.R.S.S.) — 37,0 (1975)
1 500 m: **Hans van Helden** (Olanda) — 1:55,61 (1976)
5 000 m: **Piet Kleine** (Olanda) — 7:02,38 (1976)
10 000 m: **Sten Stensen** (Norvegia) — 14:38,08 (1976)

TATIANA SKACIKO — 6,67 m LA LUNGIME

MOSCOVA, 21 (Agerpres). — Cu prilejul unui concurs desfășurat la Donețk, atleta sovietică Tatiana Skaciko a stabilit cea mai bună performanță mondială a sezonului în proba de săritură în lungime cu 6,67 m. Rezultatul Tatianei Skaciko (în vîrstă de 23 ani) este inferior cu 9 cm recordului mondial pe teren acoperit deținut de Angela Voigt (R. D. Germană).

PRECOCI ȘI MATURI

Să încercăm să exemplificăm, cu ajutorul cazurilor din două discipline sportive, afirmația plină de înțeles a prof. dr. Mihai Epuran, potrivit căreia „tinerețea" are în sport altă accepție decît în vorbirea curentă.

Natația feminină nu încetează să ne uimească, aproape zilnic, fie prin afișarea recordurilor realizate de naiade aflate încă la vîrsta păpușilor, fie — și mai uluitor — prin anunțul unor premature abandonuri, la vîrsta la care, pe vremuri, o tînără abia începea să se obișnuiască cu lungimile de bazin. Americana Shirley Babashoff, campioană olimpică, dublă campioană mondială, își făcea ieri cunoscută retragerea din sport, la vîrsta de 19 ani. Cea mai încununată înotătoare a tuturor timpurilor, celebra sportivă Kornelia Ender, din R.D. Germană, avînd în panoplia personală 4 medalii de campioană olimpică și 8 medalii de campioană mondială, înștiințează opinia publică nu numai despre logodna ei cu altă vedetă a natației mondiale, Roland Matthes, ci și despre încetarea activității competiționale, la... 18 ani! Ea pleacă din lumea natației cu „of"-ul de a nu fi putut trece și de bariera celor 60 de secunde în proba de 100 m delfin: de două ori (ultima oară la Montreal) a reușit exact 1:00,13, ceea ce înseamnă că îi mai lipseau doar 14 sutimi de secundă (!) pentru a cobori sub un minut. E, oricum, o despărțire melancolică... Dar probabil cel mai izbitor caz este cel al australiencei Jenny Turall. Primul ei record mondial datează de la finele sezonului 1973, cînd a înotat în stilul liber distanța de 1500 m în 16:49,9. Avea atunci doar 13 ani. Apoi, a ameliorat de mai multe ori recordurile lumii, la 800 m și 1500 m. A devenit campioană mondială pe prima distanță, la ediția din 1975 a întrecerii supreme, la Cali (Columbia). Și iat-o, zilele trecute, după împlinirea vîrstei de 16 ani, avertizînd lumea că intenționează să abandoneze înotul. Motivul declarat al retragerii: insuccesul de la ultima Olimpiadă, unde n-a reușit să urce pe podiumul de premiere...

Să înțelegem de aici că pentru maturi nu mai există loc în sportul de performanță? Nicidecum, dacă luăm, de pildă, cazul tenisului. Cine parcurge clasamentul „primilor 15" în tenisul mondial, va constata, poate cu surprindere, că o treime a așilor pomeniți poartă vîrste respectabile, de la cei 30 de ani ai lui Ilie Năstase pînă la incredibilii 43 de ani ai lui Ken Rosewall, fără a mai aminti că alți 5 jucători au depășit 25 de ani. Astfel, cei — să zicem — foarte tineri (în jurul a 20 de ani) sînt în minoritate. Ceea ce iarăși nu înseamnă că tenisul ar fi un sport exclusiv de maturitate, ci doar o disciplină în care experiența se valorifică mai bine și în care efortul nu este atît de concentrat, refacerea efectuîndu-se mai repede. Probabil, de asemenea, că în tenis — fiind vorba de un joc — consumul nervos, tensiunea psihică sînt mai diluate. Dar aici ne e teamă că încălcăm, din nou, domeniul prof. dr. M. Epuran...

Fără a căuta să tragem pripite concluzii, vom observa că în toate sporturile treptele afirmării se parcurg destul de repede, dar nu fără o vastă activitate pregătitoare, nu fără muncă. Restul este o chestiune de timp, poate de rezistență, poate de programare.

CARNET EXTERN

REZULTATE DIN CUPELE EUROPENE LA BASCHET

Meciurile desfășurate joi seară în cadrul etapei a doua a grupelor sferturilor de finală ale C.C.E. la baschet feminin s-au încheiat cu următoarele rezultate: **grupa A:** GEAS Sesto San Giovanni — Sparta Praga 68—48 (39—17) — scor surprinzător prin proporția lui, Akademik Sofia — I.E.F.S. Buc. 95—73 (47—36); **Clasament:** 1. GEAS Sesto 4 p (coșaveraj 138—105), 2. Sparta Praga 3 p (133—129), 3. Akademik Sofia 3 p (152—143), 4. I.E.F.S. 2 p (134—180); **grupa B:** Daugava T.T.T. Riga — Steaua roșie Belgrad 82—47 (32—24), Evox Barcelona — Clermont Université Club 60—82 (28—49).

În C.C.E. la băieți.: Spartak Brno — T.S.K.A. Moscova 81—99 (44—53), Racing Malines — Maccabi Tel Aviv 75—66 (41—32), Real Madrid — Mobilgirgi Varese 103—88 (47—44).

START ÎN RALIUL MONTE CARLO

PARIS, 21 (Agerpres). — Din opt orașe: Almeria, Copenhaga, Frankfurt pe Main, Lisabona, Monte Carlo, Paris, Roma și Varșovia, se va da sîmbătă startul în **cea de-a 45-a ediție** a competiției internaționale automobilistice **„Raliul Monte Carlo"**, probă contînd pentru campionatul mondial al raliurilor. Încă din anul 1911, cînd s-a disputat prima ediție, această tradițională întrecere sportivă a trezit un mare interes în rîndul iubitorilor sportului cu motor din lumea întreagă. **De-a lungul anilor „Raliul Monte Carlo" a consacrat numeroși campioni, printre care se numără și pilotul român Petre Cristea, cîștigătorul ediției desfășurate în anul 1936.** Concurînd în echipaj alături de Ion Zamfirescu pe o mașină „Ford V-8", Petre Cristea s-a situat atunci pe primul loc în clasamentul general. În prodigioasa sa carieră sportivă, Petre Cristea a luat startul de șapte ori în această dificilă cursă.

Actuala ediție a raliului se va desfășura între 22 și 28 ianuarie pe un traseu în lungime de aproximativ 2 200 km. După ce vor încheia parcursul de concentrare, participanții se vor întrece în cadrul parcursului comun pe ruta Monaco — Gap — Vals les Bains — Monaco, care cuprinde 16 probe speciale cronometrate. În continuare, primii 60 clasați vor lua startul în parcursul complimentar de munte (680 km), cu alte 9 probe speciale.

Principalul favorit al cursei este pilotul italian **Sandro Munari** („Fiat"), învingător în anii 1972, 1975 și 1976. Specialiștii apreciază că șanse la victoria finală mai au francezii **Jean-Claude Andruet, Bernard Darniche, Pierre Nicolas**, finlandezul **Marku Alen**, suedezul **Lars Carlsson**, vest-germanul **Walter Rohrl** și italianul **Maurizio Verini.**

În disputa pentru cupa atribuită celor mai bune echipaje feminine, favorite sînt **Christine Dacremont** (Franța) și **M. Oksalla** (Finlanda).

Echipajul italian Munari-Maiga (pe „Lancia Stratos"), învingător în Raliul Monte Carlo de anul trecut

TELEX • TELEX

ATLETISM ● În prima zi a concursului de la Hamilton (Noua Zeelandă) John Walker a cîștigat proba de 1500 m în 3:42,3. L-au urmat compatrioții Dick Quax — 3:43,1 și John Dowman — 3:45,8. Atleta poloneză Irena Szewinska a cîștigat proba de 400 m în 54,16. Alte rezultate: 100 m — Hasley Crawford (Trinidad) 10,79; 1000 m — David Moorcroft (Anglia) 2:22,90; 100 m femei — Raelene Boyle (Australia) 11,9; 1500 m femei — Angela Cook (Australia) 4:20,8.

BOX ● Fostul campion mondial profesionist la categoria grea, americanul de culoare George Foreman își va face reintrarea la 22 ianuarie. El îl va întîlni la Pensacola (Florida) pe portoricanul Pedro Agosto, un boxer necunoscut, în vîrstă de 26 de ani, care a susținut pînă în prezent 34 de întîlniri, cîștigînd 19. Apoi Foreman îl va întîlni, la 17 martie, pe Jimmy Young, clasat printre cei mai buni 10 „grei" mondiali.

CICLISM ● Campionatul de ciclocros al Belgiei a fost cîștigat de Marc de Block, care a parcurs 25 km în 1h18:0, urmat de Albert van Damme — la 44 sec, în timp ce Eric de Vlaeminck, marele favorit al întrecerii, a ocupat locul 3, la 6:20 de învingător.

ȘAH ● Turneul de la Wijk aan Zee (Olanda) a continuat cu runda a 6-a: Gheller — Sosonko ½—½, Timman — Kurajița ½—½, Ligterink — Olafsson ½—½, Barczay — Sigurjonsson ½—½. În clasament conduce Sosonko (Olanda) — 4½ p, urmat de Kurajița (Iugoslavia) — 4 p.

TENIS ● În turneul pentru juniori, de la San José (Costa Rica), jucătorul român Andrei Dîrzu a pierdut cu 1—6, 4—6 partida cu suedezul Per Hyersquist. ● În turneul de la Baltimore (Maryland): Mottram — Bertram 6—4, 6—1, Case — Metreveli 7—6, 4—6, 7—6; Taylor — Moore 6—3, 5—7, 6—4. ● La Wellington, echipa Noii Zeelande conduce cu 3—0 în meciul cu Indonezia, contînd pentru semifinala zonei asiatice a „Cupei Davis". Gazdele s-au calificat pentru turul următor. ● În meci amical, la Guadalajara, echipa Mexicului a fost învinsă cu 2—5 de o formație americană. În ultimele două partide: Solomon — Ramirez 6—4, 6—2; Dibbs — Lara 6—1, 6—1. ● În campionatul european „indoor" pe echipe: Franța — Polonia 3—0 (din echipa poloneză a lipsit Fibak); Suedia — Ungaria 3—0! (Norberg — Szöke 6—2, 6—4; Johansson — Taroczy 6—7, 6—1, 6—4; Norberg, Bengtsson — Taroczy, Szöke 6—2, 6—2); Iugoslavia — Spania 3—0 (Pilici — Muntanola 6—7, 6—4, 6—2; Franulovici — Moreno 6—4, 4—6, 7—6; Pilici, Franulovici — Soler, Jimenez 6—2, 6—4). ● La Perth în „Cupa Davis", Australia — India 2—0. Rezultate tehnice: Edmondson — V. Amritraj 6—2, 7—5, 2—6, 8—6; Alexander — A. Amritraj 6—0, 6—2, 6—1.

TENIS DE MASĂ ● La Bolton, în „Cupa Ligii europene": Anglia — Cehoslovacia 6—1! În clasament după 5 etape, conduce Ungaria cu 10 p, urmată de U.R.S.S. 8 p, Suedia 6 p, Franța și Cehoslovacia cîte 4 p etc.

Fotbal meridiane

Iată-l pe Karel Kroupa *(nr. 9), autorul a 3 goluri în meciul pe care formația sa Zbrojovka Brno l-a cîștigat cu Zilina (3—0), în campionatul cehoslovac.* Foto: „START" — Bratislava

CAMPIONATE ÎN PAUZA DE IARNĂ

CEHOSLOVACIA: DUKLA PRAGA VA CUCERI, PROBABIL, TITLUL

Prima jumătate a campionatului cehoslovac a scos în evidență forma bună manifestată de echipa praghează Dukla care a reușit la sfîrșitul turului să acumuleze 25 de puncte, avînd un avans de 5 puncte asupra celei de a doua clasate, tot o echipă din capitală — Slavia.

Este greu de presupus că Slavia Praga va mai putea reface diferența care o desparte de actuala lideră a clasamentului.

Cercetînd în continuare clasamentul, întîlnim un fapt destul de curios. Începînd cu Inter Bratislava, care ocupă locul 3 cu 17 p și pînă la Spartak Trnava, aflată pe poziția 14 cu 13 p, nu mai puțin de 11 echipe sînt înșirate pe distanța a 4 puncte, ceea ce face să ne așteptăm la numeroase răsturnări de poziții în partea a doua a competiției, cînd mai multe formații pot schimba locurile între ele.

Ultimele două clasate, printre care se numără și noua promovată, echipa fabricii de laminate din Frydek-Mistek și V. S. S. Kosice cu cele 9 și respectiv 7 p se pare că nu au șanse prea mari de a se salva de la retrogradare.

Dintre celelalte participante, o prezență bună, față de edițiile anterioare, a avut formația Zbrojovka Brno. În schimb, mai puțin aplaudată a fost Sparta Praga, care, după un an de „carantină" în divizia secundă, a revenit în primul eșalon, unde se acomodează destul de greu, ocupînd în prezent un loc modest.

Succesul formației militare se datorește în mare măsură și faptului că la „cîrma" echipei a revenit, după o lungă absență, antrenorul Jaroslav Vejvoda. Acesta a antrenat timp de cîțiva ani echipa poloneză Legia Varșovia, cu care a obținut succese remarcabile.

În prima jumătate a campionatului, cele 16 echipe au folosit 297 de jucători. Pe baza notelor acordate la fiecare partidă, la sfîrșitul turului au fost alcătuite trei echipe. Totuși, din rîndul celor mai buni lipsesc o serie de internaționali, care au evoluat în reprezentativa Cehoslovaciei în special în partidele din turneul final al campionatului european. Este vorba de Viktor și Starek (primul fiind acum restabilit), indisponibili o bună bucată de timp din motive de boală, ca și Ondrus, Gajdusek, Panenka, Biros — accidentați.

Iată cum se prezintă „formația-ideală" a turului: Michalik (Banik Ostrava) — Paurik (Slavia), Dobias (Spartak Trnava), Dvorak (Dukla), Caudr (Sparta) — Melichar (Teplice), Kozak (Lokomotiva Kosice), Bajza (Inter Bratislava) — Masny (Slovan), Nehoda (Dukla), Ancici (Jednota Trencin).

Vitali BENKOVSKY

La sfîrșitul turului, clasamentul cehoslovac se prezintă astfel:

1. Dukla Praga	15	11	3	1	37—14	25
2. Slavia Praga	15	7	6	2	27—15	20
3. Inter Bratis.	15	7	3	5	27—20	17
4. Zbrojovka Brno	15	7	3	5	21—18	17
5. Trencin	15	7	3	5	22—21	17
6. Ostrava	15	5	5	5	23—19	15
7. Zilina	15	6	3	6	22—19	15
8. Slovan	15	6	3	6	20—19	15
9. Sparta	15	6	3	6	18—21	15
10. Teplice	15	5	4	6	24—25	14
11. Pizen	15	4	6	5	20—21	14
12. Lok. Kosice	15	7	0	8	23—27	14
13. Bohemians	15	4	5	6	12—16	13
14. Trnava	15	5	3	7	11—20	13
15. Frydek-Mistek	15	3	3	9	13—25	9
16. V.S.S. Kosice	15	3	1	11	17—37	7

CALEIDOSCOP

PRIMARUL MONTREALULUI, LA MOSCOVA

Capitala U.R.S.S. a primit cu cîtva timp în urmă vizita lui **Jean Drapeau**, primarul orașului Montreal, gazda celei de a XXI-a Olimpiade. El a fost primit de omologul său moscovit, **Vladimir Promislov**, președintele Comitetului executiv al Sovietului orășenesc Moscova. Oaspetele canadian a vizitat canalul artificial pentru practicarea canotajului de la Krilatskoe, stadionul de la Lujniki, precum și alte instalații sportive și culturale din Moscova. El s-a interesat de pregătirile în curs pentru cea de-a XXII-a Olimpiadă de vară.

GLUMĂ FATALĂ

Zilele trecute a încetat din viață, în urma unei împrejurări tragice, cunoscutul fotbalist **Luciano Re Cecconi**, de la Lazio. Dorind să facă o glumă, însoțit de colegul de echipă **Pietro Ghedin** și de un amic, ei au intrat într-un magazin de bijuterii, cu intenția de a simula un jaf. Bijutierul Bruno Tabacchini a reacționat însă în mod neașteptat la cuvintele „nu mișca", deschizînd focul asupra celor trei vizitatori. Re Cecconi a fost grav rănit în piept și în ciuda intervenției chirurgicale a încetat din viață!

Telefoto: A. P. AGERPRES

Firește, decesul lui Cecconi este o grea pierdere pentru clubul Lazio și pentru fotbalul italian, deoarece tînărul Luciano — în vîrstă de 29 de ani — era unul dintre cei mai buni mijlocași ofensivi ai formației.

În imagine, regretatul jucător, la unul dintre ultimele antrenamente la care a participat.

BIETUL MICROBIST...

Locul acțiunii — Neapole, piața din preajma stadionului, în care echipa locală înfrunta A. S. Roma, în cadrul campionatului italian. Mii de „microbiști" așteptau o posibilitate de a intra, căci biletele se epuizaseră de mult. Deodată un om se prăbușește pe trotuar, ca fulgerat. Criză cardiacă? Așa presupun toți cei ce se îmbulzesc la locul accidentului. Apare mașina Salvării, care transportă pe cel căzut la primul post medical, acela din interiorul stadionului. Toți se dau la o parte, pentru a face loc celui aflat în pericol. Numai că atunci cînd targa este coborîtă, bolnavul se smulge de sub pătură și într-o singură clipă este pierdut în mulțime... Cortina cade.

CLUB SPORTIV PENTRU COPII

În parcul Tao Dan din orașul Ho Și Min (R.S. Vietnam) s-a deschis de curînd primul club sportiv pentru copii, un cadou deosebit pentru cei mici care vor putea să învețe și să joace volei, tenis, baschet, fotbal, tenis de masă. Tot aci, la dispoziția lor se află o sală de gimnastică și de badminton.

SCHIMBARE DE ORAR

„Crosul San-Silvestro", tradițională cursă ce se desfășoară pe străzile orașului brazilian Sao-Paulo în noaptea Anului Nou, pare să fie serios afectată de progresul performanțelor de fond. Pînă în anii trecuți, participanții — printre ei aflîndu-se elita mondială a alergătorilor pe distanțe lungi — luau startul în anul ce se încheia și soseau la potou odată cu venirea noului an. Cum viteza de desfășurare a cursei a crescut sensibil la ultimele trei ediții, fondiștii termină distanța înainte ca să răsune clopotele vestind Anul Nou. Organizatorii faimoasei „corrida" atletice au căzut de acord ca la viitoarea ediție (1977—78), startul cursei să se dea cu o oră mai tîrziu...

UCENICUL ACROBAT

Competițiile sportive de masă își au și ele recordmanii lor. Așa este tînărul ucenic metalurgist din Praga, Jan Kotland (17 ani), care a reușit să stabilească, în cadrul concursurilor pentru insigna de polisportiv, o performanță cu totul deosebită. În proba de cățărare la coardă el a acoperit distanța de 5 m în exact 2,72 sec, așa cum au arătat acele cronometrului. O adevărată „săritură în înălțime", executată cu mare virtuozitate tehnică, demnă de cei mai buni acrobați. Asemenea concursuri populare, cu recorduri înregistrate oficial, se bucură de mult interes în rîndurile tineretului din Cehoslovacia.

ÎN BEZNA ADÎNCURILOR

Francezul *Jacques Mayol* a realizat cea mai senzațională cufundare liberă (fără aparat respirator de adîncime), ajungînd în 3 minute și 40 secunde la adîncimea de 100 metri! Scufundarea a avut loc în apele Mării Tireniene, în largul portului Portoferrajo (Insula Elba). Se pune întrebarea dacă acest record reprezintă limita posibilităților fiziologice umane. Mayol, care susține că execută scufundările sale în scopuri științifice, declară că în curînd și acest record va fi îmbunătățit, bineînțeles tot de dînsul...

UN NOU TIP DE MĂNUȘI DE BOX!

O nouă mănușă de box, care ar putea atenua loviturile și ar garanta mai bine protecția sportivilor, a fost creată de antrenorul și arbitrul sovietic Gheorghi Zibalov. Principala particularitate a noilor mănuși față de cele utilizate la ora actuală constă în aceea că nu sînt prevăzute cu deget opozabil (degetul mare) — acesta este așezat împreună cu celelalte degete în interiorul mănușii, împiedicîndu-l pe sportiv să strîngă complet pumnul și să aplice astfel lovituri dure. Căptușala interioară a mănușii este confecționată din material plastic elastic. Prin aceasta se diminuează forța loviturilor ce provoacă knockout-ul sau diversele traumatisme.

Noul tip de mănuși prezintă un cert interes — *a declarat președintele Asociației internaționale de box amator (AIBA), Nikolai Nikiforov-Denisov, unul corespondent al agenției TASS.*

DE PRETUTINDENI ● DE PRETUTINDENI

SELECȚIONATA Cehoslovaciei a susținut un joc de verificare cu formația **Anvers**, care activează în prima ligă a campionatului belgian. Fotbaliștii belgieni au obținut victoria cu 1—0 (1—0), prin golul înscris, în min. 26, de Deschrijveer.

MÎINE nu se dispută meciuri în prima ligă a campionatului italian, deoarece lotul se află în pregătire, în vederea partidei amicale cu Belgia, programată pentru miercuri 26 ianuarie, la Roma.

IN CONDUCEREA federației de fotbal din Peru au intervenit unele schimbări. Noul președinte este **Gustavo Escudero**, iar antrenorul echipei reprezentative a fost desemnat fostul jucător **Marcos Calderon.**

Redacția și administrația: București, str. V. Conta 16, tel. centrală 11.10.05; secția coresp. 11.51.09; interurban 437; telex: 10 350 romsp r. Tiparul: I. P. „Informația" 10 363. Pentru străinătate, abonamente prin ILEXIM, Departamentul export-import presă, P.O. Box 136—137, telex 11226, București str. 13 Decembrie nr. 3.
R. 4.

PROLETARI DIN TOATE ȚĂRILE, UNIȚI-VĂ!

Sportul

ZIAR AL CONSILIULUI NAȚIONAL PENTRU EDUCAȚIE FIZICĂ ȘI SPORT

ANUL XXXIII — Nr. 8458 | 4 PAGINI — 30 BANI | LUNI 24 IANUARIE 1977

DIN SUMAR:

- Gheorghe Gârniță a cîștigat „Cupa Federației" la biatlon (pag. a 2-a)
- Lotul de fotbal a evoluat la Oradea: 1–1 cu F.C. Bihor (pag. a 3-a)

24 IANUARIE, ZIUA UNIRII,

EVENIMENT ISTORIC MEMORABIL

ÎNDEMN ÎNFLĂCĂRAT LA ACTE PILDUITOARE DE PATRIOTISM

Idee generoasă, prezentă ca o sămînță roditoare pe solul de secole însetat de libertate și independență, făurirea unității naționale devenise, prin Revoluția română de la 1848, un deziderat general al maselor care au ridicat steagul luptei pentru împlinirea marelui vis de unire. Și ceea ce a fost doar un fulger de izbîndă cu un sfert de mileniu înainte, în sublimul act al lui Mihai Viteazul, ceea ce a constituit țelul luptei marelui istoric și revoluționar pașoptist, Nicolae Bălcescu — cel care n-a mai apucat să vadă înfăptuită unitatea națională — a devenit în 1859 o realitate viabilă.

Rezultat, deci, al unui proces istoric legic, actul de la 24 ianuarie 1859, care a consfințit Unirea Principatelor Române, a fost totodată premisa cuceririi independenței, a făuririi statului român unitar. Destinul țărilor române, așezate la o răspîntie geografică și a intereselor politice din frămîntatul continent european al secolului trecut, a fost determinat în cele din urmă de acel **„spirit revoluționar"** care anima — cum avea să noteze și Marx — și poporul român în acei ani de cumpănă istorică. Și răspunzînd cu entuziasm cerințelor obiective și subiective ale epocii, punîndu-se în slujba unității și neatîrnării, **forțele politice cele mai înaintate din Moldova, Țara Românească și Transilvania au acționat cu hotărîre, luciditate și diplomație pentru făurirea unui destin istoric liber, de sine-stătător.** Convinse fiind că — așa cum sublinia unul din făuritorii actului Unirii, marele bărbat de stat Mihail Kogălniceanu — **„Națiia este o creație a lumii moderne; națiia s-a făcut și se face numai acolo unde este unitate... Numai respingerea deosebirilor va aduce între noi armonie, numai armonia va da nației noastre puteri și numai puteri largi vor aduce între noi adevărata unire națională;... armonia este însă numai acolo unde este dreptate, unde este egalitate".**

Și acum, din perspectiva unui secol care a trecut de la obținerea independenței de stat a României, cînd poporul român, liber și stăpîn pe destinele sale, pe toate bogățiile materiale și spirituale ale unei țări aflate în plin proces de edificare a celei mai înalte civilizații umane, socialismul și comunismul, sărbătorește acest centenar glorios, **actul unirii apare în întreaga sa semnificație istorică.**

Tineretul României socialiste — componentă dinamică a națiunii noastre — își însumează conștiinței sale aceste file de istorie, ca un îndemn mereu viu la acte pilduitoare de fierbinte patriotism. Iar cei care își măsoară forțele și în disputele aprige de pe terenurile de sport și, mai ales, cei care sînt chemați să reprezinte tricolorul patriei în întreceri internaționale, **își fac o datorie de onoare din a dovedi talentul și capacitatea noilor generații din patria noastră.**

Cinstind marile aniversări din acest an și prin competiții de amploare națională, sportivii din întreaga țară au celebrat și în aceste zile actul de la 24 ianuarie 1859. Tradiționalele întreceri dotate cu **„Cupa Unirii"**, participarea la manifestările cultural-artistice și sportive dedicate acestui eveniment, sînt o modestă — dar grăitoare — dovadă a încadrării detașamentelor de sportivi în ampla cinstire populară a înaintașilor, a marilor momente din istoria patriei.

În derbyul Diviziei A la handbal feminin

„U" TIMIȘOARA – I.E.F.S. 15-11

- **Întrecerea se reia la 3 aprilie, în aer liber**
- **Campioanele joacă joi la Belgrad, în C.C.E.**

BRAȘOV, 23 (prin telefon). Simbătă, în tribuna Sălii sporturilor au luat loc 3 000 de spectatori pentru a asista la partidele ultimei etape a turului II al campionatului feminin de handbal, Divizia A. În pofida oboselii care a marcat toate cele 12 formații divizionare (au disputat 11 partide în 27 de zile !), meciurile au fost frumoase, unele de bun nivel tehnic. S-a detașat, desigur, derbyul Universitatea Timișoara — I.E.F.S., net superior ca valoare tehnică și ca spectacol.

Se poate spune, la finele acestui tur indoor că lucrurile s-au complicat și mai mult în clasament. Dacă este aproape clar că **Textila Buhuși și Voința Odorhei** vor retrograda, în schimb nu se poate avansa nici un pronostic asupra campioanei. Trei echipe — **Universitatea Timișoara, Universitatea București** și **I.E.F.S.** (deci, trei formații studențești !) — **vor lupta în turul III cu șanse egale pentru cucerirea titlului.** Se amînă astfel decizia pentru întrecerea care începe la 3 aprilie, în aer liber.

Iată acum cîteva succinte relatări de la desfășurarea partidelor etapei a XXII-a.

UNIVERSITATEA TIMIȘOARA — I.E.F.S. 15—11. Două au fost momentele importante ale acestei partide : cel al desprinderii campioanei (în min. 17 scorul era egal 4—4, pentru ca în următoarele două minute Universitatea Timișoara să realizeze două puncte avans) și cel din minutul 36, care poate fi denumit „momentul psihologic", cînd — venind din urmă (de la 8—11 pînă la 10—11) — I.E.F.S. n-a putut egala deoarece Bosi a ratat o aruncare de la 7 m.

Timișorencele au avut capacitatea de a se regăsi după înfrîngerea suferită vineri în fața echipei Rapid. Și cînd formația lui Constantin Lache joacă bine este foarte dificil s-o întrecă cineva (în campionatul nostru, firește). Apărarea campioanei a fost foarte mobilă, a recuperat multe mingi, a făcut un zid impenetrabil (Lăcustă, de pildă, n-a putut trece de acest paravan înalt și prompt) ,a jucat mai ordonat în atac, îndeosebi atunci cînd coordonator a fost Niculina Sasu. Partenera de joc, I.E.F.S., ușor marcată de „cartea de vizită" a timișorencelor, n-a mai avut aplombul de altă dată în apărare, iar Viorica Ionică a primit cîteva goluri parabile.

Universitatea Timișoara a meritat din plin această victorie. Sperăm că ea va însemna un stimulent pentru meciurile din „sferturile" C.C.E. cu Radnicki Beograd (primul are loc joi, în capitala Iugoslaviei, iar cel de al doilea la 10 februarie la Timișoara).

Au marcat : **Cojocaru 4, Luțaș 4, Sasu 3, Stoicovici 2 și Petrovici 2** — pentru Universitatea, **Bosi 5, Radu 2, Hobincu 2, Ionescu 1 și Lăcustă 1** — pentru I.E.F.S.

Au condus foarte bine C. Căpățînă și R. Iamandi (Buzău).

CONSTRUCTORUL TIMIȘOARA — UNIVERSITATEA CLUJ-NAPOCA 16—16. Au înscris : **Mezei 6, Tanczos 4, Palici 2, Cismaș 2, Kimmel 1 și Cojocăriță 1** — pentru Constructorul, **Cartaș 6, Damian 3, Peța 3, Persa 2, Filip 1 și Tcaciuc 1** — pentru Universitatea. Au arbitrat foarte bine P. Cîrligeanu și M. Vîrtopeanu (București).

MUREȘUL TG. MUREȘ — RAPID 16—22. Meci bun, în care Rapid a desfășurat din nou încîntătorul său joc, cu broderii de pase realizate în viteză și o apărare harnică, mereu atentă și promptă. Rapid încheie acest tur de sală cu o productivitate deosebită și meritele sînt, desigur, în primul rînd ale antrenorului Francisc Spier. Mureșul — și ea una dintre formațiile care au evoluat foarte bine în

Hristache NAUM

(Continuare în pag. a 4-a)

CLASAMENTUL

1. „U" TIMIȘOARA	22	17	2	3	350-251	36
2. „U" București	22	17	2	3	373-290	36
3. I.E.F.S.	22	15	2	5	292-251	32
4. Confecția	22	14	1	7	299-280	29
5. Rapid	22	11	4	7	315-286	26
6. Progresul	22	9	5	8	293-264	23
7. Mureșul Tg. M.	22	8	3	11	323-345	19
8. „U" Cluj-Nap.	22	8	3	11	324-347	19
9. Constr. Timiș.	22	6	4	12	282-313	16
10. „U" Iași	22	7	1	14	315-347	15
11. Voința Odorhei	22	2	4	16	247-330	8
12. Textila Buhuși	22	1	3	18	238-347	5

REZULTATE TEHNICE (Etapa a XXII-a)

Constructorul Timișoara	—	Univ. Cluj-Napoca	16–16 (9– 9)
Mureșul Tg. Mureș	—	Rapid București	16–22 (8–10)
Progresul București	—	Textila Buhuși	16– 8 (6– 4)
Universitatea Timișoara	—	I.E.F.S. București	15–11 (9– 6)
Universitatea București	—	Universitatea Iași	23–11 (13– 5)
Voința Odorhei	—	Confecția București	12–22 (7–14)

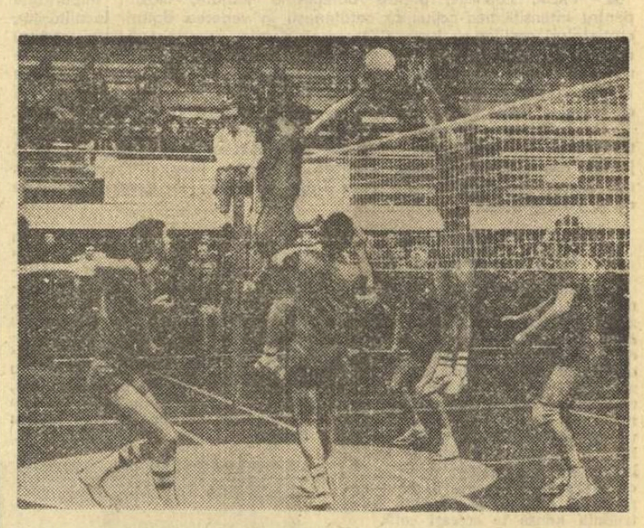

Dispută la fileu între P. Ionescu *(Steaua)* și Ad. Arbuzov *(Explorări), urmărită cu atenție de stelistii* Terbea și Cr. Ion, *în stînga imaginii*
Foto : Dragos NEAGU

În prima etapă a returului Diviziei A de volei

ȘAPTE ECHIPE ÎNVINGĂTOARE ÎN DEPLASARE

Steaua a pierdut meciul, pe teren propriu, cu Explorări!

Etapa de debut a returului în campionatele primei divizii de volei a fost marcată de cîteva jocuri de bun nivel tehnic, spectaculoase, precum și de unele surprize. Din cele 12 partide programate, 7 s-au încheiat cu rezultate favorabile echipelor aflate în deplasare ! Iată amănunte de la prima etapă a returului.

MASCULIN

STEAUA — EXPLORĂRI (2—3). Amețiți probabil și de succesele din Cupa cupelor, și de faptul că în tur obținuseră victoria pe terenul băimărenilor, voleibaliștii de la Steaua au început slab jocul, permițînd oaspeților să combine spectaculos și să-și adjudece primul set la 4 ! În continuare, însă, echipa lui **Aurel Drăgan** s-a concentrat mai mult, a fost mai pe fază, alternînd atacurile în forță, peste blocajul nu prea înalt și grupat al băimărenilor, cu combinații frumoase la fileu. În apărare, blocajul stelist a funcționat fără repros (bine grupat, mobil, agresiv), iar „linia a doua" a acoperit bine suprafața de joc.

În schimb, oaspeții, a căror preluare nu a fost prea sigură, au trecut la acțiuni de atac stereotipe care găseau permanent pregătită apărarea bucureștenilor. Ca urmare, Steaua a cîștigat seturile 2 și 3, lăsînd impresia că va obține, fără probleme, victoria în meci. Dar, în setul 4, antrenorul **Al. Mant** introduce în teren pe Bălaș, care dirijează mai inspirat acțiunile ofensive prin pase variate, derutante. Și aspectul jocului se schimbă... Steaua luptă, însă fără eficacitatea de mai înainte și nu poate împiedica egalarea.

Setul decisiv este echilibrat pînă la jumătate, după care băimărenii se detașează (10—6), sînt ajunși la 10 și apoi depășiți (12—11 pentru militari), dar credința în victorie le dă aripi în final, cînd se apără mult mai bine decît o făcuseră pînă atunci și atacă eficace, cîștigînd o partidă extrem de disputată și de bun nivel tehnic, în aplauzele celor aproape 1 000 de spectatori. Foarte bine au arbitrat **Valerian Arhire** din Brașov și **Radu Farmuș** din București, echipele : STEAUA : **Pop**, Chifu, Macavei, **Ionescu** Manole, **Țerbea** (Băditâ, Cr. Ion, Duduciuc, Bartha, Iuhasz) ; EXPLORĂRI : Malusaris, **Băgăian, Arbuzov**, Enescu, Dragoș, **Paraschivescu** (Bălaș, Ghic, Viorel, Mihalca). **(A. BREBEANU).**

UNIVERSITATEA — C.S.M. DELTA (1—3). Rezultat surprinzător, dar după cum s-a desfășurat jocul ni se pare just. Craiovenii au evoluat slab, au preluat și parat defectuos în timp ce oaspeții s-au dovedit foarte buni la serviciu și la blocaj, ei au luptat cu ardoare pentru victorie. Cei mai buni : **Ispas, Alexandrov, Staicu** (Delta). Arbitri : **M. Nicolau** și **I. Suselescu**, ambii din București. **(ST. GURGUI**, coresp.).

CONSTRUCTORUL — DINAMO (1—3). Peste 1 500 de spectatori au fost prezenți la această partidă, în care bucureștenii au știut să alterneze atacul în forță cu cel liftat care le-a asigurat superioritatea. Au arbitrat : **S. Popescu** din

(Continuare în pag. a 2-a)

REZULTATE. **Masculin :** Steaua — Explorări B. Mare 2—3 (—4, 8, 10, —12, —13), Constructorul Brăila — Dinamo 1—3 (—4, 11, —5, —9), Univ. Craiova — C.S.M. Delta Tulcea 1—3 (—11, —6, 12, —6), Viitorul Bacău — Polit Timișoara 3—1 (16, 14, —9, 7), Petrolul Ploiești — C.S.U. Galați 2—3 (13, 15, —4, —10, —11), Tractorul Brașov — Rapid 3—0 (12, 12, 10) ; **Feminin :** I.E.F.S. — Penicilina 1—3 (14, —10, —8, —10), Farul — Univ. Timișoara 3—1 (7, 11, —9, 12), Maratex B Mare — Dinamo 1—3 (14, —3, —13, —8), C.S.U. Galați — C.S.M. Sibiu 3—0 (9, 2, 9), Ceahlăul P. Neamț — Rapid 1—3 (—5, 12, —4, —11), Știința Bacău — Univ. Craiova 3—0 (8, 13, 10).

ETAPA VIITOARE : Masculin : Dinamo — Steaua, Constructorul — Viitorul, Explorări — Petrolul, C.S.U. — Universitatea, Delta — Tractorul, Rapid — Politehnica ; **feminin :** C.S.U. — Farul, C.S.M. — Știința, Univ. Craiova — I.E.F.S., Penicilina — Ceahlăul, Rapid — Maratex, Dinamo — Univ. Timișoara.

CLASAMENTE

MASCULIN

1. Dinamo	12	12	0	36- 3	24
2. Explorări	12	10	2	34-13	22
3. Steaua	12	9	3	31-14	21
4. Tractorul	12	7	5	23-18	19
5. Viitorul	12	7	5	25-22	19
6. Politehnica	12	7	5	23-28	19
7. Constructorul	12	6	6	24-25	18
8. Rapid	12	4	8	20-27	16
9. Universitatea	12	4	8	19-28	16
10. C.S.M. Delta	12	3	9	14-29	15
11. C.S.U. Galați	12	2	10	14-32	14
12. Petrolul	12	1	11	10-34	13

FEMININ

1. Penicilina	12	12	0	36- 1	24
2. Dinamo	12	11	1	33-13	23
3. I.E.F.S.	12	8	4	28-20	20
4. Univ. Craiova	12	7	5	25-17	19
5. Rapid	12	7	5	25-18	19
6. Farul	12	7	5	24-19	19
7. C.S.U. Galați	12	6	6	20-22	18
8. Univ. Timiș.	12	5	7	18-23	17
9. Știința	12	3	9	19-29	15
10. Maratex	12	3	9	17-29	15
11. Ceahlăul	12	3	9	11-30	15
12. C.S.M.	12	0	12	0-36	12

ÎN ÎNTREAGA ȚARĂ, ENTUZIAST OMAGIU SPORTIV

COMPETIȚII DE MASĂ DEDICATE „ZILEI UNIRII"

Start, urmărit cu interes, într-o finală desfășurată pe Patinoarul Floreasca. Concurentele : fetițe de 7—8 ani
Foto : N. DRAGOȘ

ÎNTRECERILE DIN CAPITALĂ

Ca pretutindeni în întreaga țară, ieri, tineretul sportiv al Capitalei a participat cu entuziasm la numeroase competiții omagiale organizate de către Consiliul municipal București pentru educație fizică și sport, în colaborare cu ceilalți factori cu atribuții.

Asemenea întreceri au avut loc în toate sectoarele din București, reunind mii de concurenți în diferite competiții dotate cu **„Cupa Unirii"**. Dintre acestea, amintim manifestările sportive de masă din sectorul 1 : popice, tir, șah ; sectorul 2 : handbal ; sectorul 3 : șah, tenis de masă, sanie ; sectorul 4 : tenis de masă ; sectorul 5 : patinaj, tenis de masă, handbal ; sectorul 6 : șah, tenis de masă, volei ; sectorul 7 : tenis de masă, șah, săniuș ; sectorul 8 : baschet, fotbal, tenis de masă, înot, care au inclus în programe atractive, întreceri de masă viu disputate.

În prim planul acestor competiții o magiale s-a situat însă **„Cupa Unirii"** desfășurată cu participarea tinerilor sportivi din toate sectoarele Capitalei la disciplinele tir, înot, patinaj și șah.

Iată, de altfel, cîteva impresii de spectator de la acestea :

● PATINOARUL FLOREASCA. Matinali, circa 200 de copii au fost prezenți la întrecerile de viteză organizate pe gheața patinoarului. Concurenții — începînd cu copii de 5 ani și terminînd cu tineri de 18 — au oferit celor prezenți curse interesante, dovedind că au îndrăgit patinajul, că îi cunosc din ce în ce mai bine secretele. Printre cîștigători : **D. Mihăilescu** (Șc. gen. 19), **Catrina Tăutu** (Șc. gen. 82), **Șt. Nițescu** (Șc. gen. 3), **Carmen Ionescu** (Șc. gen. 195), **Ana Folmer** (Șc. gen. 3), **G. Popa** (Șc. gen. 11).

● POLIGONUL TINERETULUI. Pe aleile Stadionului tineretului, învesmîntat neobișnuit în alb, au trecut ieri dimineață aproape 200 de pionieri și elevi din toate sectoarele Capitalei îndreptîndu-se spre poligonul de tir. Fiecare concurent a tras cîte 10 focuri cu armă de tir sportiv în poziția culcat-rezemat și rezultatele înregistrate au fost, în general, bune. Pe locul I s-au situat pionierii din sectorul 4 (categoria 11—14 ani) și cei din sectorul 1 (categoria 14—18 ani). La individual, în ordinea categoriilor amintite, primii s-au clasat **Marian Voicu** și... sora sa **Virginia Voicu** — ambii de la Șc. gen. 199, **Bogdan Stancu** și **Doina Costin** — ambii de la Școala sanitară.

● BAZINUL FLOREASCA și BAZINUL ȘCOLII GENERALE NR. 3. Întreceri frumoase, pe distanța de 25 m și 33 m (liber și bras) la care au participat circa 150 pionieri și elevi.

● SALA INSTITUTULUI POLITEHNIC. Aici s-a desfășurat un reușit simultan de șah — la 300 de mese — cu concursul unor sportivi fruntași (D. Drimer, O. Pușcașu, P. Seimeanu, E. Nacht, D. Bondoc, St. Parik, S. Dăneț ș.a.). Din rîndul pionierilor, elevilor și studenților, care au fost adversarii celor amintiți, s-au remarcat V. Navrea (Lic. Gh. Lazăr), M. Ruse (Șc. gen. 57), E. Pelengică (Lic. M. Basarab), M. Sincă (Șc. gen. 23), M. Lazăr (Șc. gen. 174). În total s-au înregistrat 12 victorii și 24 de remize.

fu, Simona Nunweiller (Progresul) — Dorina Brăștin (U.T.A.), Camelia Chiriac 6—4, 6—4. **(Gh. BRIOTĂ** — coresp.)

BRĂILA. Peste 800 de elevi de la Școala generală nr. 18, precum și colegi ai lor de la școlile generale 1, 17, 20, 23 și altele au fost prezenți la startul competițiilor de șah și tenis de masă care au avut loc în municipiul Brăila. De asemenea, au fost organizate competiții în localitățile Baldovinești, Însurăței, Măxineni și altele. **(Tr. ENACHE** — coresp.)

HUNEDOARA. Cîștigătorii probelor de simplu (juniori) : **17—18 ani :** T. Vlad („Poli" Cluj-Napoca) — S. Zaharia (Dinamo București) 6—4, 1—6, 6—1 ; **15—16 ani :** Fl. Buzea (Dinamo Brașov) — B. Toma (Șc. sp. 2 Constanța) 6—2, 6—3; **fete, 17—18 ani :** Gabriela Dinu (Dinamo București) — Lunela Orășeanu (Progresul) 3—6, 6—4, 6—4 ; **15—16 ani :** Gabriela Szökö — Marilena Totoran (ambele Dinamo București) 6—1, 5—6, 6—4. **(Ioan VLAD** — coresp.)

PETROȘANI. În această localitate de pe Valea Jiului a avut loc o interesantă întrecere de popice, dotată cu „Cupa Unirii", la care au fost prezenți tineri din mai multe localități învecinate. În același timp, pe „Dealul Paiului" din vecinătatea municipiului Deva a avut loc un concurs de săniuțe.

TG. JIU. În asociațiile sportive, în liceele și școlile generale din județul Gorj au fost inițiate competiții la șah, tenis de masă și popice dotate cu „Cupa Unirii". Au luat parte peste 3 000 de tineri și tinere, cea mai numeroasă participare înregistrîndu-se la Tg. Jiu, Țicleni, Motru și Rovinari.

NUMEROASE ACȚIUNI ÎN ȚARĂ

Simbătă și duminică, în multe localități din țară au continuat să se desfășoare competiții de masă și de performanță dotate cu „Cupa Unirii". Iată cîteva relatări primite de la corespondenții noștri :

FOCȘANI. Orașul de pe Milcov a găzduit numeroase manifestări, la startul cărora au fost prezenți elevi din școli generale, școli profesionale și licee, precum și tineri din instituții și întreprinderi. În municipiu, la „Crosul Unirii", la întrecerile de tenis de masă organizate de liceul „Unirea", precum și la competițiile de volei, șah și popice au concurat peste 500 de tineri. Manifestări sportive cu amplă participare au avut loc și în localitățile rurale Gugești, Mircești, Golești, Năruja etc. **(V. MANOLIU** — coresp.)

IAȘI. Peste 2000 de tineri și tinere din asociații sportive muncitorești și ale elevilor din municipiul Iași au luat parte la întrecerile ce le-au fost rezervate cu prilejul aniversării zilei de 24 Ianuarie. Pe dealul Bîrnovei s-au organizat concursuri de schi și săniuțe ; la patinoarele naturale de la strandul municipal de la „Voința" au avut loc întreceri de patinaj ; gale de box între sportivi de la Nicolina, Voința și Școala sportivă „Unirea" au fost organizate în sala clubului C.F.R. **(D. DIACONESCU** — coresp.)

ORADEA. În organizarea C.J.E.F.S. și a Consiliului județean al sindicatelor au avut loc mai multe manifestări sportive, la care au luat parte mii de tineri. Vremea favorabilă a permis ca la startul concursurilor atletice să fie prezenți peste 7 000 de tineri din municipiul Oradea, precum și din Salonta, Marghita, Oraș Dr. Petru Groza etc. **(Ilie GHIȘA** — coresp.)

SF. GHEORGHE. S-au încheiat întrecerile seniorilor din cadrul competiției de tenis dotate cu „Cupa Unirii". **Cîștigătorii finalelor :** T. Marcu — O. Vilcioiu (ambii Dinamo Brașov) 6—3, 6—3 ; Camelia Chiriac (Dinamo Brașov) — Elena Trifu (Progresul) 3—6, 6—4, 6—3 ; **dublu seniori :** T. Marcu, O. Vilcioiu—M. Rusu, M. Mîrza 6—3, 3—6, 7—5 ; **dublu senioare :** Elena Tri-

LA PITEȘTI, PRIMUL CLUB DE LUPTE DIN ȚARĂ

La Pitești, oraș cu o veche și frumoasă tradiție în sportul luptelor, a luat ființă primul club de lupte din țară. Noua unitate sportivă de atletică grea s-a constituit pe lîngă Întreprinderea de autoturisme din localitate și poartă denumirea de **Lupte Club Dacia Pitești.**

Președintele L.C. Dacia Pitești este **Ilie Dumitru,** iar ca vicepreședinți au fost aleși **Ion Rădulescu, Alexandru Naum** și **Florea Radu.** Antrenor coordonator al clubului a fost numit **Emil Băianescu.** Clubul are o bază materială corespunzătoare (sala de atletică grea a orașului). El are o echipă de greco-romane în campionatul diviziei A, o formație în campionatul republican de juniori și șase centre de pregătire pe lîngă unități școlare. Pentru început, L.C. Dacia Pitești are doar secție de greco-romane. **(I. FEȚEANU**-coresp.).

CURSUL DE PERFECȚIONARE, O ACȚIUNE DE MARE UTILITATE PENTRU TEHNICIENII GIMNASTICII

Interviul nostru

cu

MARIA SIMIONESCU

antrenoare federală

Astăzi-dimineață, începe la Snagov Cursul de perfecționare a antrenoarelor de gimnastică, acțiune organizată de federația de specialitate, în colaborare cu Secția de pregătire și perfecționare a cadrelor din C.N.E.F.S. și cu sprijinul Ministerului Educației și Învățămîntului. Despre importanța și semnificațiile acestui curs (24—29 ianuarie) am avut o discuție cu MARIA SIMIONESCU, antrenoare federală, vicepreședintă a Comisiei tehnice feminine din cadrul Federației Internaționale de Gimnastică.

— În tradiția federației noastre este înscris — **ne spune interlocutoarea** — ca la fiecare început de ciclu olimpic să organizăm asemenea cursuri, cu cadrele de bază ale gimnasticii noastre, cu care prilej prezentăm ultimele noutăți pe plan mondial în ceea ce privește pregătirea tehnică și metodica învățării elementelor noi, de mare dificultate, asigurăm o interpretare unitară a viitoarelor exerciții impuse. De data aceasta, le avem în vedere pe cele cu care se va concura la viitoarele campionate mondiale și la Jocurile Olimpice din 1980.

— Care vor fi obiectivele tematice ale cursului și cine anume va susține partea teoretică și partea practică a acțiunii ?

— Fără îndoială, fiind vorba de o informare multilaterală a antrenoarelor din principalele unități de performanță ale țării, cursul prevede atît lecții teoretice, cît și acțiuni practice, în domenii foarte variate. De pildă, vor fi prezentate expuneri privind ultimele noutăți în medicina sportivă, în pedagogie, se va vorbi despre factorii limitativi ai performanței sportive, după cum o parte însemnată a cursului va cuprinde aspecte tehnico-metodice : descrierea tehnică a principalelor mișcări ale exercițiilor impuse la toate aparatele, incluzînd și numeroase exemplificări cu filme și demonstrații practice. Vom beneficia de sprijinul unora dintre specialiștii noștri de bază, tehnicieni cu bogată experiență în munca practică. Astfel, antrenorul Nicolae Covaci va expune toate problemele legate de sărituri și paralele, antrenorul Gheorghe Condovici se va referi la acrobatică, interlocutoarea dv. la bîrnă, Corneliu Florescu ne va vorbi despre factorii limitativi ai performanței, Elena Firea va expune ultimele noutăți în arbitraj, Geza Pojar — despre pregătirea artistică, iar dr. Carmen Dumitru, medicul lotului reprezentativ — despre capacitatea de efort și posibilitățile de testare a acesteia la nivelul cluburilor și asociațiilor.

— Ce importanță are cursul pentru tehnicienii care nu lucrează în marea performanță ?

— Într-adevăr, **nu toți** participanții la curs au în secțiile lor gimnaste de talie mondială. Dar, considerăm că este absolut necesar ca și ei să fie informați cu tot ceea ce constituie **noul** în gimnastica mondială. Considerăm că specialiștii de la cele 15 secții de performanță din întreaga țară vor afla lucruri interesante și utile pentru munca lor viitoare, de stringentă actualitate, dacă avem în vedere că chiar de la începutul acestui an a intrat în vigoare o nouă programă de clasificare, care-și propune ca marea măiestrie să se atingă, în actualul ciclu olimpic, într-un timp mai scurt, la o vîrstă mai fragedă. Am convingerea că atît cei peste 50 de antrenori, precum și gimnastele prezente la acest curs vor fi în măsură ca, la încheierea lui, să poată transmite în toate asociațiile și secțiile de performanță o experiență îmbogățită, de reală utilitate pentru toate cadrele noastre.

Constantin MACOVEI

AUTODOTAREA ÎN ACȚIUNE

INIȚIATIVE ȘI FAPTE PENTRU DEZVOLTAREA BAZEI SPORTIVE

RAID-ANCHETĂ ÎN 5 JUDEȚE

● Soluții constructive ale unor oameni entuziaști ● Consumuri de materiale vechi revalorificate ● Amenajări cu cheltuieli reduse

Programul de dezvoltare a activității de educație fizică și sport pînă în 1980, aprobat de Comitetul Politic Executiv al C.C. al P.C.R. cuprinde, printre obiectivele majore, măsuri importante pentru intensificarea acțiunilor cetățenești în vederea dotării localităților, cartierelor, școlilor cu baze și terenuri simple, care pot fi realizate cu cheltuieli minime și prin muncă patriotică. Oamenii muncii, de diverse virste și profesii, dornici de a practica exercițiul fizic și sportul preferat în săli sau pe terenuri în aer liber, construite de ei, pentru ei, continuă cu și mai multă hotărire acțiunea de valorificare a resurselor locale.

Ce inițiative s-au născut în ultima vreme, ce s-a întreprins pentru traducerea în viață a acestei prevederi? Răspunsul l-am căutat în 5 județe ale țării — Harghita, Vrancea, Covasna, Ilfov și Prahova — în cadrul unui raid-anchetă pe care l-am întreprins în asociații sportive de la sate și orașe.

„NOI PROPUNEM, NOI ÎNFĂPTUIM"

Devenită oraș în 1968, fosta comună Vlăhița, din județul Harghita, se identifică în bună parte cu întreprinderea de fontă specială din localitate, care crește odată cu urbea. Ținindu-se seama de necesitățile obiective, noua turnătorie s-a extins pe vechiul teren de fotbal. Asociația sportivă a întreprinderii, Metalul Vlăhița, a primit în schimb un imens loc viran. Imaginați-vă o întindere cu denivelări de circa 5 m, alternînd cu ochiuri de mlaștină, care trebuia adusă la aceeași cotă.

— A fost o acțiune care ne-a cerut mari eforturi, ne spunea **tov. VASILE NEMETY**, președintele comitetului sindical. **Pentru nivelarea terenului a trebuit să transportăm peste 3 000 de mașini cu zgură luată de la furnal și a fost nevoie să mutăm din loc un... deal de pămînt.**

De la acest om dinamic, entuziast susținător al activității sportive, am aflat că în adunarea generală a reprezentanților oamenilor muncii, de anul trecut, s-a hotărit, printre altele, terminarea strandului și începerea lucrărilor de amenajare a noului stadion, care va cuprinde terenuri de fotbal, volei, tenis, baschet, pistă de atletism cu sectoare de sărituri, vestiare și o tribună în formă de potcoavă. Dacă anul trecut s-au depus peste 20 000 de ore muncă patriotică la amenajările sportive, președintele comitetului sindical ne informa că în adunarea generală a reprezentanților oamenilor muncii din acest an se va propune să se efectueze 40 000 de ore la construcția stadionului.

UN VECHI DEPOZIT TRANSFORMAT ÎN CLUB

În curtea întreprinderii Exportvin din Focșani existau cîteva încăperi vechi, folosite cîndva ca depozite, care au devenit acum, prin noua destinație primită, un veritabil punct de atracție. Cu sprijinul conducerii întreprinderii (director ing. **Viorel Stegaru**), iubitorii sportului au amenajat aici, în clipele lor de răgaz, un frumos club, la care ne conduce un „om al casei", tov. **Nicolae Leucă**, președintele asociației sportive „Unirea". Trei încăperi proaspăt zugrăvite, cu pardoseală din linoleum, stau la dispoziția amatorilor de șah și tenis de masă. După programul de lucru, meseriași ai întreprinderii au confecționat pentru noul lor club mese de șah, cuiere, 28 de scaune, mese pentru radio și televizor și două vitrine pentru trofee.

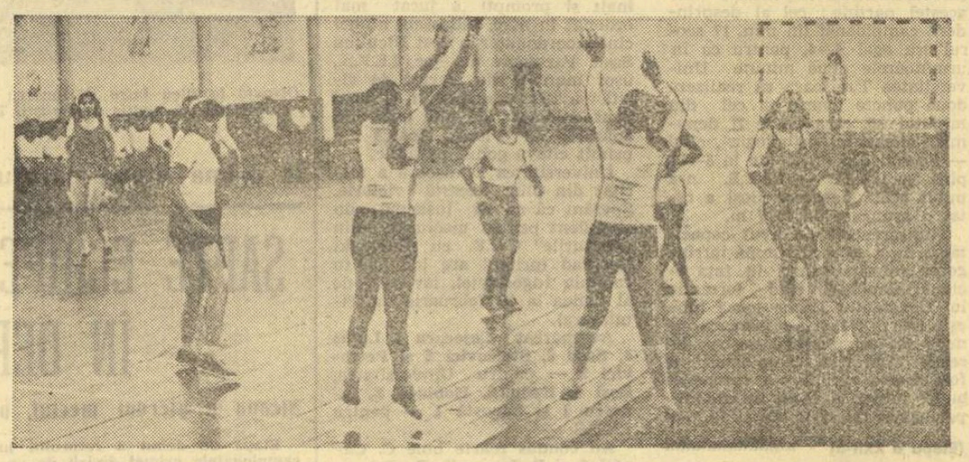

...Acum, școlarii din Dragomirești-Vale fac orele de educație fizică în condiții excelente, în sala lor de sport

BABY-SCHI-LIFTUL VA AVEA UN „FRATE" MAI MARE

Anul acesta, la Sf. Gheorghe, zăpada se lasă cam mult așteptată, cu toate că schiorii sînt pregătiți să o întîmpine mai bine ca oricînd. Pîrtia de pe Dealul Partizanilor a fost pusă la punct, ea urmînd a fi înzestrată cu încă un mijloc de locomoție.

— În urmă cu trei ani, ne explică doctorul ZOLTAN SZABO, președintele comisiei județene de specialitate, **am pornit de la zero. Mai întîi am obținut un motor electric dat la reformă, pe care l-au rebobinat cîțiva schiori. Alți băieți de meserie au reparat un reductor scos din funcțiune. Ca stîlpi de susținere a cablului am folosit grinzi de fier de la pivnițele caselor demolate. Și așa s-a născut primul baby-lift.**

Solicitat la maximum, baby-liftul nu mai făcea față cerințelor. Pentru a veni în întîmpinarea dorințelor numeroșilor amatori de schi, Consiliul popular județean a comandat la Întreprinderea de transporturi pe cabluri din Brașov un schi-lift, cu o capacitate funcțională mult superioară. Fundația, platforma de susținere, cabina de protecție și celelalte lucrări de montaj a noului schi-lift au fost executate de tineri și virstnici care au muncit pe Dealul Partizanilor cu dăruire și pasiune.

O FRUMOASĂ SALĂ CONSTRUITĂ DIN... MERS

Mulți ani, orele de educație fizică de la Liceul agro-industrial din comuna Dragomirești-Vale (județul Ilfov) se desfășurau toamna și iarna sub cerul liber, în ploaie sau în frig.

— În 1961, își amintește ing. GHEORGHE POPESCU, **cînd am fost numit director, liceul avea șase săli de clasă și doar 200 de elevi. Școala s-a dezvoltat vertiginos, numărul elevilor crescînd astăzi la aproape o mie. Cînd îi vedeam pe copii cum se chinuiesc la orele de educație fizică prin curtea școlii, simțeam că nu se mai poate, că trebuie să facem ceva. Și am decis să construim „din mers" o sală de sport, fără fonduri alocate special. Folosind din plin resursele proprii am reușit să dăm în folosință această sală.**

Este vorba de o sală spațioasă, de 29/16 m, cu încălzire centrală, înzestrată cu aparatură pentru gimnastică, jocuri de handbal și baschet, cu vestiare pentru elevi și profesori. Săpăturile pentru fundație, manipularea materialelor de construcție, îndepărtarea molozului și alte treburi le-au făcut elevii, care au creat aici un adevărat șantier al tineretului. Panourile de baschet, porțile de handbal, spalierele, trambuline pentru sărituri, saltelele, băncile și cuierele de la vestiare au fost recondiționate din materiale uzate. Din carnetul de evidență „muncii patriotice", gazda ne-a rugat să notăm numele angajaților școlii **Ilie Stan** și **Dumitru Ilioiu**, care cunosc mai multe meserii, ale profesorilor **Cornelia Sava-Todan, Petre Lăzărescu, Dumitru Georgescu, Constantin Braga**, ale elevilor **Iancu Marin, Ion Petre, Elena Răgălie, Elena Cioroabă** și **Dinu Dănică** care nu au precupețit nici un efort pe șantierul sălii. Despre el, directorul cu calități de bun gospodar, participant activ la realizarea acestei construcții, nu a scos nici un cuvînt. Așa sînt oamenii modești.

MATERIA PRIMĂ — „O COMOARĂ SUBTERANĂ"

La Cîmpina am aflat de o inițiativă remarcabilă: conducerea Întreprinderii de reparat utilaj electric ajută grupul școlar petrol să amenajeze, în spatele căminului de elevi, un complex sportiv. S-au trasat terenurile de fotbal, volei, tenis, pista de atletism și sectoarele de sărituri. Pînă în prezent s-a împrejmuit complexul sportiv cu peste 350 m de gard, lucrat din deșeuri metalice și stîlpi de țeavă.

— De unde ați procurat aceste materiale?, am întrebat.

— Sub pămîntul din împrejurimile orașului nostru, ne explică tov. OCTAVIAN POPESCU, secretarul comitetului de partid al Întreprinderii de reparat utilaj electric, **se află o adevărată... comoară: fel și fel de țevi rămase de la sondele scoase din uz așteaptă să fie valorificate. Noi am scormonit puțin pămîntul și am obținut fierul necesar. Vrem**, a conchis interlocutorul, **ca în cinstea zilei de 23 August să dăm parțial în folosință complexul, la care majoritatea lucrărilor vor fi executate prin muncă patriotică.**

Prin urmare, sursa principală a viitorului complex o constituie munca voluntară a iubitorilor de sport și o „comoară" descoperită de ei sub pămînt.

★

După cum se poate vedea, în raidul nostru ne-am întîlnit cu inițiative remarcabile, demne de niște oameni inimoși și harnici. Ne-am îndreptat pașii spre asociații sportive mici, modeste, care se autodotează, cum s-ar spune, grație eforturilor lor gospodărești, materializate pe fondul inițiativei și al muncii patriotice. Sînt faptele unor oameni obișnuiți, care îmbogățesc — fără să-și înscrie numele pe frontispiciul vreunei săli sau stadion, peisajul localităților lor, transformînd maidane sau locuri virane în frumoase terenuri de sport pentru mișcare, pentru sănătate.

Traian IOANIȚESCU

GHEORGHE GÂRNIȚĂ A CÎȘTIGAT „CUPA FEDERAȚIEI" LA BIATLON

FUNDATA, 23 (prin telefon). „**Cupa Federației**" la biatlon, programată sîmbătă și duminică, are o importanță deosebită, fiind unul dintre puținele criterii, pe zăpadă, menit să ne arate pregătirea componenților lotului național și a celorlalți schiori de la principalele cluburi fruntașe, toți prevăzuți cu obiective de performanță în actualul sezon competițional. Proba s-a desfășurat în condiții bune, pe „Podul lui Giuvala", pe o pîrtie trasată ad-hoc și într-un poligon realizat prin hărnicia și priceperea corpului de arbitri. Judecînd după timpii realizați la fond apreciem că distanța a fost cu cca 1,5 km mai scurtă decît cea regulamentară (20 km). **Gheorghe Gârniță**, cîștigătorul probei individuale, ni se pare, în acest moment, cel mai în formă schior al disciplinei, progresul său manifestîndu-se îndeosebi la alergarea pe schiuri, bine dozată de-a lungul întregului traseu, cu o tehnică adaptată la înclinația pantei, și o alunecare prelungă, foarte eficace. Din păcate nu putem spune același lucru în ceea ce privește precizia tragerii la țintă. Ne-au plăcut la alergarea pe schiuri **Cornel Potroanchin**, aflat încă la vîrsta junioratului, care a obținut al doilea timp după Gârniță. Din păcate tragerea lui a fost catastrofală (16 min. penalizare) ceea ce l-a aruncat pe locul 12 în clasament. Dintre ceilalți componenți ai lotului **Gheorghe Kereji** a dat satisfacție printr-o alergare destul de eficace (avînd însă deficiențe tehnice) și cu o destul de bună tragere. **Ion Râpeanu** și **Iosif Tamaș** au obținut rezultate slabe, atît la alergarea pe schiuri, mult sub cerințele componenților lotului, cît și prin ratările de la tir, unde au avut cîte 8 și, respectiv, 19 min. penalizare. Dintre ceilalți schiori ne-au plăcut **Gheorghe Voicu, Nicolae Cristoloveanu** și **Victor Fontana** care, în ordinea amintită, au contat permanent în lupta pentru cîștigarea cursei. În special Voicu, foarte constant și la alergare și la tragere, ne face să regretăm încă o dată absența sa din echipa reprezentativă. Au mai lăsat o bună impresie **Gheorghe Duca** — cu o tragere mult ameliorată și **Cornel Mandruș** care, după o întrerupere de cîteva luni, datorită unei intervenții chirurgicale, revine în lotul fruntaș. Bineînțeles că poziția obținută, locul 7 în clasament, nu reflectă posibilitățile sale reale și credem că Mandruș va găsi resursele morale să revină la cantitatea și calitatea efortului prestat anterior pentru a redobîndi și încrederea necesară la tir.

Aspect din întrecerea biatloniștilor

În proba de ștafetă **A.S.A. I**, a cîștigat conducînd întrecerea din start pînă la sosire. REZULTATE TEHNICE: **individual, 20 km: 1. Gheorghe Gârniță** (Dinamo) 1 h 13:56, (5 min. penalizare), 2. Gheorghe Voicu (A.S.A.) 1 h 15:14 (4), 3. Gheorghe Kereji (C.S.U. Oradea) 1 h 17:37 (4), 4. Nicolae Cristoloveanu (A.S.A.) 1 h 18:08 (3), 5. Gheorghe Duca (Dinamo) 1 h 18:26 (4), 6. Victor Fontana (A.S.A.) 1 h 18:40 (7); **ștafetă: 1. A.S.A. I** (Mandruș, Cristoloveanu, Voicu, Fontana) 2 h 00:29 (4 ture penalizare), 2. Dinamo I (Râpeanu, Țeposu, Duca, Gârniță) 2 h 04:55 (5), 3. C.S.U. Oradea (Kereji, Dihoi, Urs și Vestea) 2 h 08:51 (5).

„CUPA FUNDATA"

Întrecerile „**Cupei Fundata**" au continuat cu probele de ștafetă la care am consemnat o participare numeroasă. Dintre numeroasele ștafete pe care le-am văzut am reținut, îndeosebi, pe cea a junioarelor mari (3×5 km) de la Școala sportivă din Rișnov (**Suciu, Giurgi** și **Arsu**) care a obținut victoria la limită, pe linia de sosire, în fața echipei Dinamo Brașov. Chiar dacă junioarele mari nu au încă o valoare sportivă prea ridicată, combativitatea în această probă a fost deosebită, lăsînd să se întrevadă dorința fetelor de a-și îmbunătăți, în viitor, rezultatele. Sînt, de asemenea, de consemnat numeroase aspecte din întrecerea copiilor (peste 100), atît sub raportul numărului mare de talente care ar putea fi recrutate pentru cluburi și asociații, cît și sub aspectul calitativ care ne interesează în special. REZULTATE TEHNICE: **ștafetă, juniori mari, 3×5 km: 1. A.S.A. I** (Săpunaru, Todașcă, Gîrbacea) 51:17, 2. A.S.A. II 52:06, 3. Steagul roșu 53:20, **3×5 km, juniori mici: 1. L.E.S. Predeal** (Cojocaru, Lungoci, Stroe) 53:55, 2. Șc. sp. Rișnov 55:26, 3. Steagul roșu 55:55. **3×5 km, junioare mari: 1. Șc. sp. Rișnov** (Suciu, Giurgi, Arsu) 52:02, 2. Dinamo Brașov 52:03, 3. Șc. sp. M Ciuc 53:03. **3×3 junioare mici: 1. Șc. sp. Rișnov** (Nan, Olteanu, Colacov) 43:30, 2. Șc. sp. Brașovia 45:22, 3. Șc. sp. Rișnov II 48:12.

Mihai BARA

ÎN „CUPA A. S. A."

GHEORGHE VULPE, ÎNVINGĂTOR LA SLALOM SPECIAL

SINAIA, 23 (prin telefon). Sîmbătă, într-un decor de basm, în Valea Dorului din Bucegi, s-a disputat cursa de slalom special din cadrul „**Cupei A.S.A. Brașov**". Multitudinea mijloacelor de urcare existente, vremea splendidă și zăpada excelentă au făcut din această întrecere un frumos spectacol sportiv. Cei mai buni 41 de schiori alpini din țară (mai puțin Dan Cristea, Ioan Cavași și Nicolae Barbu — toți de la Dinamo Brașov — aflați la concursuri peste hotare) și-au disputat cu ardoare trofeul pus în joc. Traseul în lungime de 650 m, cu o diferență de nivel de 265 m, a avut cîte 58 de porți în ambele manșe, care au fost marcate de antrenorii **Ion Casa** (prima) și **Radu Scârneci** (a doua). Protagoniștii întrecerii au fost și de data aceasta reprezentanții clubului organizator care, însă, nu l-au putut depăși pe **Gheorghe Vulpe** (Telefericul), aflat într-o formă remarcabilă și pus, probabil, pe fapte deosebite în acest sezon. El a făcut două coborîri sigure, în viteză, cu o tehnică remarcabilă care i-au asigurat primul loc în clasament. **Alexandru Manta**, dornic de a repeta succesul de la slalomul uriaș de vineri — cînd a fost secundat de Vulpe — a depus eforturi excepționale, a riscat totul pentru a-i smulge victoria adversarului său. Dar, cîteva sutimi s-au opus acestei dorințe... astfel că Manta a trebuit să se mulțumească cu locul secund. REZULTATE TEHNICE: **slalom special: 1. Gheorghe Vulpe** (Telefericul) 104,622, 2. **Alexandru Manta** 104,769, 3. **Virgil Brenci** 105,984, 4. **Gheorghe Bucur** 107,066, 5. **Nicolae Stinghe** (toți de la A.S.A.) 108,205, 6. **Csaba Portik** (L.E.S.) 108,702.

La combinata pe două probe clasamentul se prezintă astfel: 1. **Alexandru Manta**, 2. **Gheorghe Vulpe**, 3. **Virgil Brenci**.

Gh. IRIMINOIU-coresp.

ÎNTRECERI SPORTIVE DE MASĂ, LA SFÎRȘIT DE SĂPTĂMÎNĂ

Pe pîrtiile de schi din munți, pe dealurile din vecinătatea a numeroase localități, pe patinoarele naturale și artificiale, precum și în sălile de sport ale școlilor și a asociațiilor sportive sindicale au avut loc — la sfîrșitul săptămînii care s-a încheiat — atractive competiții sportive de masă.

SUCEAVA. Pe pîrtiile de schi și săniuțe din așezările montane (Vatra Dornei, Cîmpulung Moldovenesc, Iacobeni, Gura Humorului și altele) au venit, sîmbătă și duminică, mii de tineri, amatori ai sporturilor de iarnă. În aceleași localități, precum și la Fălticeni, Rădăuți s-au desfășurat ample competiții de masă destinate tineretului, la disciplinele: șah, tenis de masă și popice.

HARGHITA. Sîmbătă și duminică, în județul Harghita s-a desfășurat o suită de competiții la care au participat mii de iubitori ai sporturilor de iarnă. Astfel, pe pîrtiile de schi de la Harghita-băi și-au dat întîlnire cei mai buni schiori care au participat, în număr de peste 2 000, la etapa pe asociații a concursului județean de schi. O altă interesantă manifestare sportivă s-a desfășurat la Dănești. Pe patinoarul natural din acest vechi centru de ceramică neagră s-a desfășurat o competiție de hochei a elevilor de la sate. Au fost prezente echipele de hochei din Mădărași, Sîndominic, Sîncrăieni, Sînsimion și Dănești. Un concurs similar s-a desfășurat și la Joseni, unde și-au dat întîlnire tinerii hocheiști din Ditrău, Lăzarea, Gheorghieni, Ciumani, Joseni și din alte localități din împrejurimi.

PLOIEȘTI. Elevii din municipiu au fost prezenți la o interesantă competiție de șah, la care au luat parte 25 de echipe ale școlilor generale. Întrecerea s-a încheiat cu victoria reprezentativei Școlii generale nr. 21. De remarcat faptul că în formație au fost prezenți numai elevi și pionieri fruntași la învățătură: Ileana Păcescu, Leonard Roșu, Ion Ion și Laurențiu Popescu.

CAMPIONATUL NAȚIONAL DE TIR LA ARME CU AER COMPRIMAT

REZULTATELE N-AU „STRĂLUCIT" NICI ÎN PROBELE INDIVIDUALE

După prima zi a Campionatului național la arme cu aer comprimat, rezervată probelor pe echipe, consemnam rezultatele sub posibilități realizate de către participanți, dar nici în următoarele două zile, în care s-au disputat întrecerile individuale, valoarea performanțelor nu s-a schimbat. Organizatorii s-au văzut, chiar, în situația de a nu acorda, la categoriile pistolarilor juniori și junioare, medaliile de campion, deoarece cîștigătorii n-au putut realiza baremurile fixate de F.R. Tir pentru obținerea titlurilor republicane...

La pistol seniori, lupta pentru supremație s-a dat între doi trăgători de la Steaua (*Liviu Stan* și *Corneliu Ion*) și dinamovistul *Dan Iuga*. Ultimul a reușit victoria grație unei manșe (a doua), în care a totalizat 386 p. L. Stan s-a străduit mult să refacă handicapul în ultima manșă, dar i-a lipsit, totuși, un punct pentru a-l ajunge pe noul campion. În disputa senioarelor, am asistat la o întrecere și mai dîrză. După primele două manșe, se părea că *Maria Haba* (I.E.F.S.) acumulase un avantaj decisiv, dar „contraatacul" dinamovistelor *Ana Ciobanu* și *Anișoara Matei* a fost prea puternic: ambele au reușit, în această ordine, s-o întreacă pe principala lor adversară, cu 3 și, respectiv, 2 puncte. Tot la pistol ar mai fi de semnalat performanța (1097 p), obținută de *L. Ionașcu* (I.E.F.S.), la juniori mici: cu acest rezultat, el i-ar fi întrecut pe juniorii mari, dacă ar fi concurat la categoria lor de virstă!

Proba de pușcă a avut, atît la seniori cît și la senioare, cîte un învingător incontestabil: *Ilie Codreanu* (Steaua) s-a distanțat de colegul său de echipă, *I. Trăscăveanu*, la 15 puncte (!), în timp ce *Dumitra Matei* (Dinamo) a devansat, de asemenea o coechipieră, pe *Mariana Feodot*, cu 13 puncte. Sînt victorii clare care demonstrează, la rîndul lor, evoluția slabă a majorității trăgătorilor și trăgătoarelor...

Radu TIMOFTE

Dan Pantazi (*Dinamo*), *provenit de la Șc. sp. 1 București, noul campion național la pușcă, 10 m, juniori*

REZULTATE TEHNICE: **PUȘCA, 10 m, seniori: 1. I. Codreanu** (Steaua) 1146 p, 2. I. Trăscăveanu (Steaua) 1131 p, 3 E. Satală (Dinamo) 1130 p; **senioare: 1. Dumitra Matei** (Dinamo) 1141 p, 2. Mariana Feodot (Dinamo) 1128 p, 3. Eva Olah (C.S.U. Brașov) 1128 p; **junioare: 1. Tatiana Ilovici** (Stăruința Brașov) 1110 p, 2. Angela Lutescu (Dinamo) 1105 p, 3. Maria Lakatos (C.S.M.B.) 1104 p; **juniori mici: 1. G. Marinescu** (Dinamo) 1094 p, 2. G. Tătaru (I.E.F.S.) 1082 p, 3. M. Leca (C.S.M.B.) 1068 p; **junioare mici: 1. Anișoara Dumitru** (Dinamo) 1063 p, 2. Mihaela Butnaru (Letea Bacău) 1038 p, 3. Raluca Zamfirescu (Dinamo) 1016 p; **PISTOL, 10 m, seniori: 1. D. Iuga** (Dinamo) 1146 p, 2. L. Stan (Steaua) 1145 p, 3. C. Ion (Steaua) 1139 p; **senioare: 1. Ana Ciobanu** (Dinamo) 1121 p, 2. Anișoara Matei (Dinamo) 1120 p, 3. Maria Haba (I.E.F.S.) 1118 p; **junioare** (titlu neacordat): 1. Maria Sălăjan (U.T.A.) 1090 p, 2. Elena Gheoroae (Steaua) 1084 p, 3. Virginia Rădulescu (Steaua) 1071 p; **juniori** (titlu neacordat): 1. St. Butucea (C.S.U. Brașov) 1093 p, 2. G. Filip (Dinamo) 1093 p, 3. I. Neagu (I.E.F.S.) 1091 p; **juniori mici: 1. L. Ionașcu** (I.E.F.S.) 1097 p, 2. L. Ilie (I.E.F.S.) 1087 p, 3. T. Covaci (U.T.A.) 1083 p.

PRIMA ETAPĂ A RETURULUI DIVIZIEI A DE VOLEI

(Urmare din pag. I)

Constanța și **V. Vărjescu** din București. (**N. COSTIN**, coresp.).

VIITORUL — POLITEHNICA (3—1). Joc de mare tensiune nervoasă marcat și de un act nesportiv: D. Girleanu, de la Politehnica, nefiind de acord cu o decizie a arbitrului M. Albuț (la 14—15, în setul I), a șutat mingea în plafon, spărgînd o lampă de neon, fapt pentru care a și fost eliminat. (**I. ILIE**, coresp.).

PETROLUL — C.S.U. GALAȚI (2—3). Partidă de slab nivel tehnic interesantă doar prin evoluția scorului. Cei mai buni **Triculescu** (Petrolul) și **Antonescu** (C.S.U.). Arbitri: **V. Stănei** din Brașov și **Gh. Ionescu** din București. (**I. TĂNĂSESCU**, coresp.).

TRACTORUL BRAȘOV — RAPID BUCUREȘTI (3—0). Gazdele au cîștigat în 60 de minute, avînd și perioade de relaxare. Cel mai bun de pe teren **Măcicășan** (Tractorul). Au condus: **V. Ranghel** din București și **I. Mendel** din Sibiu. (**V. SECĂREANU**, coresp.).

FEMININ

I.E.F.S. — PENICILINA IAȘI. Lipsite de trăgătoarea principală **Carmen Puiu** (accidentată), studentele au fost la înălțimea liderei doar în primul set, care a fost și cel mai disputat. Partida care figura ca derby al etapei, nu s-a ridicat la nivelul așteptărilor. S-au remarcat **Mariana Baga-Ivanov, Carolina Hatură, Ana Chirițescu** și **Georgeta Popescu** (Penicilina). **Victoria Georgescu** și **Volodia Cebuc** (I.E.F.S.). Arbitri: **I. Amărășteanu** din Craiova și **D. Medianu** din București.

FARUL — UNIV. TIMIȘOARA (3—1). Exceptînd primul set, jocul a fost echilibrat. Constănțencele au cîștigat grație experienței superioare. Remarcate: **Luiza Malezian, Maria Cengher** (Farul), **Maria Antonescu** și **Anca Gheorghițoiu** (Univ.). Arbitri: **I. Armeanu** și **Gh. Nedelcu** din București. (**C. POPA**, coresp.).

MARATEX B. MARE — DINAMO (1—3). Meci frumos în care dinamovistele au fost superioare sub toate aspectele, meritînd victoria. Evidențiate: **Helga Bogdan, Emilia Stoian** și **Irina Petculeț** de la învingătoare, **Marcela Pripiș** de la învinse. Arbitri: **V. Chioreanu** din Cluj-Napoca și **I. Nicoară** din Arad. (**L. CHIRA**, coresp.).

ȘTIINȚA BACĂU — UNIV. CRAIOVA (3—0). Într-un joc frumos, gazdele au depus mari eforturi pentru victorie. Arbitri: **N. Gălețeanu** și **M. Albuț** ambii din București. (**I. IANCU**, coresp.).

CEAHLĂUL P. NEAMȚ — RAPID (1—3). Joc bun, spectaculos. Remarcate: **Eugenia Rebac** și **Constanța Bălășoiu** (Rapid), **Ana Gheorghe** și **Mariana Zaharia** (Ceahlăul). Arbitri: **O. Manițiu** din Brașov și **C. Șovăială** din Ploiești. (**R. TOMA**, coresp.).

C.S.U. GALAȚI — C.S.M. SIBIU (3—0). O victorie meritată, la capătul unui meci de slabă factură tehnică. S-au remarcat: **Rodica Palade** (C.S.U.) și **Marinela Țurlea** (C.S.M.). Arbitri: **A. Dragomir** și **V. Pavel**, ambii din București. (**T. SIRIOPOL**, coresp.).

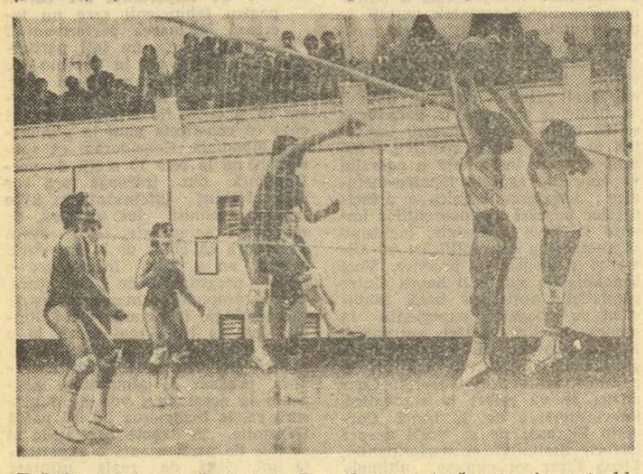

Trăgătoarea ieșeancă Mariana Baga-Ivanov *atacă puternic peste blocajul bucureștencelor* Maria Statnic *și* Doina Stoian.

PRIMA SELECȚIE DIN 300 DE PATINATORI

Pe noul patinoar artificial din Suceava a început activitatea de pre-performanță. Recent s-a organizat o mare întrecere de selecție la care s-au prezentat nu mai puțin de 300 de tineri. După un riguros trial, antrenorii **St. Tomovici** și **R. Scripniciuc** au selecționat pentru nucleul de performanță la patinaj și hochei o serie de tineri dintre care cei mai talentați par a fi **M. Iurescu** (Șc. gen. 1), **C. Alexa** (Șc. gen. 3), **S. Barbălată** (Șc. gen. 4), **C. Gelba** (Șc. gen. 4), **Carmen Catargiu** (Liceul „Ștefan cel Mare") și **Mariana Poliansche** (Lic. economic). Acțiunea de depistare a tinerilor dotați pentru sporturile gheții continuă.

I. MINDRESCU-coresp.

S-A ÎNCHEIAT AL IV-lea TUR AL SERIEI SECUNDE DIN DIVIZIA A LA HOCHEI PE GHEAȚĂ

Ultimul tur, la 1 februarie, tot la Ploiești

PLOIEȘTI, 23 (prin telefon). — Patinoarul artificial din localitate a găzduit, la sfîrșitul săptămînii trecute, ultimele două etape ale turului IV din cadrul seriei secunde a Diviziei A la hochei. Cele șase partide disputate cu acest prilej au stîrnit un mare interes, numeroși spectatori fiind prezenți duminică, la etapa finală, în tribunele patinoarului. Ultima rundă a întrecerii, va avea loc începînd de la 1 februarie, tot la Ploiești. Iată cîteva amănunte de la ultimele jocuri:

„SPORTUL STUDENȚESC ASE — LICEUL NR. 1 MIERCUREA CIUC 9—6 (3—1, 4—2, 2—3). Meci în care victoria bucureștenilor s-a conturat greu. Au înscris: **Stănescu 2, Sgincă 2, M. Vlad, Constantinescu, Chițu, Boldescu, Ungureanu** — Sportul studențesc, **Borsoș 2, Töke, Csata, Vizi, Olteanu** — Liceul nr. 1 Miercurea Ciuc.

AVÎNTUL GHEORGHIENI — TÎRNAVA ODORHEI 8—4 (1—1, 4—2, 3—1). Victorie oarecum surprinzătoare, mai ales prin proporțiile scorului.

UNIREA SF. GHEORGHE — AGRONOMIA CLUJ-NAPOCA 9—1 (4—0, 3—0, 2—1). Excelentă evoluția echipei din Sf. Gheorghe, mai ales în primele două reprize.

Ultima etapă, cea de duminică, a fost mult mai echilibrată.

AGRONOMIA CLUJ-NAPOCA — LICEUL NR. 1 MIERCUREA CIUC 3—3 (1—0, 0—1, 2—2). Rezultat echitabil. În ultima repriză am asistat la o luptă sportivă foarte frumoasă. Au înscris: **Baka I, Salomon, Csata** — Agronomia, **Bayer, Todor, Baka II** — Liceul nr. 1 Miercurea Ciuc.

TÎRNAVA ODORHEI — UNIREA SF. GHEORGHE 2—8 (1—1, 1—3, 0—4).

SPORTUL STUDENȚESC ASE — AVÎNTUL GHEORGHIENI 7—6 (2—2, 3—2, 2—2). A fost unul din cele mai frumoase jocuri ale turneului. Publicul ploieștean a urmărit în „premieră" un șut de penalitate, acordat echipei Avîntul în min. 57 și transformat de Andrei.

În clasament continuă să conducă Unirea Sf. Gheorghe 30 p, urmată de Sportul studențesc ASE cu 28 p.

Ion CORNEA-coresp.

ÎN AL DOILEA MECI DE VERIFICARE, LA ORADEA

F. C. BIHOR — LOTUL REPREZENTATIV 1-1 (1-0)

ORADEA 23 (prin telefon). Al doilea joc de verificare a lotului reprezentativ, desfășurat în compania formației F.C. Bihor (și încheiat cu un scor egal, 1—1), a trezit un mare interes. Tribunele arhipline ale stadionului orădean, aproximativ 15 000 spectatori și terenul destul de bun și timpul primăvăratic, au alcătuit un cadru prielnic acestei partide interesante și cu multe momente spectaculoase. Spre deosebire de partenera din întîlnirea de la Timișoara, echipa F.C. Bihor antrenată de **Robert Cosmoc** și **Alexandru Muta**, a dat o replică mai viguroasă lotului, l-a solicitat intens în joc, chiar din min. 2 cînd Cheran a salvat de pe linia porții. Scorul **a fost deschis în min. 13 cînd Lupău l-a deschis pe GHERGHELI în diagonală, Cheran a luftat și orădeanul a trimis balonul în plasă : 1—0 pentru F.C. Bihor.** Publicul **s-a** încălzit din acest moment, în teren viteza de joc a crescut, gazdele au avut momente de dominare. Acestea

MULȚESCU

și-au creat multe faze de poartă, rezolvate prompt de apărarea lotului, în special de **Grigore**, foarte exact la marcaj, ca și în jocul la intercepție. Selecționabilii au greșit mult, în prima parte a meciului, printr-un joc limitat la aripa dreaptă (Troi), care a greșit deseori și a ratat mult. De fapt ratările au caracterizat comportarea selecționabililor în acest meci de verificare. Dar, să vă redăm fazele cu cele mai mari ratări ale lotului pînă la momentul egalării scorului : min. 30 — în urma unei faze fixe, Bölöni șutează de la 16 m, Albu respinge la Mulțescu însă și șutul acestuia este apărat de portarul orădean ; min. 32 — Bölöni șutează la rădăcina barei; min. 37 — Zamfir execută o lovitură de colț, Troi reia mingea cu capul din nou în bară ! ; min. 39 — Mulțescu și Radu II ratează pe rînd, din careu ; min. 52 — la o lovitură liberă, Dumitru îl vede liber pe Mulțescu, îi trimite mingea, atacantul Jiului o preia și, din interiorul careului, trage pe lîngă poartă ; min. 55 — acțiune Mulțescu, dar Vidac salvează printr-un „șpagat". **Egalarea se produce în min. 60 : un schimb rapid Mulțescu — Dumitru, ultimul îl angajează pe ZAMFIR, care șutează sec, de la marginea careului, înscriind : 1—1.** Echipa locală a avut și ea situații foarte bune de a înscrie : min. 41 — Sătmăreanu II a salvat de pe linia porții ; min. 54 — Georgescu, în poziție favorabilă, a șutat, balonul l-a lovit pe Kun I și a ieșit afară ; min. 79 — Lupău, după ce a trecut de Cheran, a trimis spre poartă, dar Grigore a salvat de pe linia porții.

„Sigur că mai este mult de lucrat, sublinia după meci Ștefan Covaci, antrenorul echipei naționale, **la capitolul organizarea jocului și, mai ales, la finalizare, următoarea partidă, de la Reșița, urmînd să ne furnizeze alte date comparative.** Pînă în prezent pot spune că potențialul fizic este în creștere, din acest punct de vedere remarcîndu-se **Grigore, Dumitru, Vigu, Mulțescu și Zamfir". F.C. Bihor,** aflată la primul său joc, s-a dovedit o parteneră ambițioasă, intensa pregătire fizică de la Stîna de Vale arătîndu-și primele roade. S-au remarcat **Albu, Bigan, Lupău, Petrovici, Naom și Gherghcli.**

Arbitrul **O. Streng** (Oradea) a condus formațiile :

LOTUL REPREZENTATIV : Iordache (min. 46 — Cristian) — Cheran, Grigore, Sătmăreanu II (min. 80 — Sameș), Vigu — Dumitru, Mulțescu, Bölöni (min. 66 — Dănilă) — Troi, Radu II (min. 66 — Balaci), Zamfir.

F.C. BIHOR : Albu (min. 46 — Vidac) — Bigan, Lucaci, E. Naghi (min. 46 — P. Nicolae), Petrovici (min. 46 — Popovici), — A. Naghi (min. 46 — Florescu), Naom (min. 46 — M. Marian), Kun I (min. 59 — Fildan) — Lupău, Kun II (min. 46 — Suciu;

SĂTMĂREANU II

min. 77 — Biszok), Gherghcli.

Luni, la Timișoara, jucătorii din lotul reprezentativ, care nu au evoluat la Oradea, sau au jucat puțin, vor susține un meci de antrenament cu U.M.T.

Stelian TRANDAFIRESCU

FOTBAL

DIVIZIONARELE A PREGĂTESC NOUL SEZON

DINAMO, CA UN ALERGĂTOR DE CURSĂ LUNGĂ...

...Era a treia zi la munte. Antrenorii **Ion** și **Lică Nunweiller** stabiliseră pentru acea dimineață : **„Alergare în pantă, de la Cota 1400 pînă la Cota 2000, și retur !".** La Cota 1400 era soare, dar sufla un vînt tăios. Plutonul celor 19 jucători dinamoviști, fără „cei patru" plecați la lotul reprezentativ (Cheran, Sătmăreanu II, G. Sandu și D. Georgescu), dispăruse repede după una din crestele înzăpezite dinspre Cota 2000. În frunte, Dinu și Lucescu, „veteranii" echipei. **„7 km am stabilit pentru azi !** zice Ion Nunweiller. **Ieri au alergat cinci serii a 1000 de metri. Timpi excelenți. Sub 4 minute pe serie ! Credeam că cineva „trișează". L-am trimis pe masorul Rada la celălalt capăt al traseului. Se alerga însă corect... Dinu și Lucescu sînt mari animatori. Iar cei mai tineri, plini de ambiție, vor să se afirme !"** Cu cei mai tineri, frații Nunweiller fac cîte trei antrenamente pe zi. Pentru Eftimescu, Ion Marin, Lucuță, I. Moldovan, Chitaru, Sorin Georgescu, Marian Dumitrache (nepotul fostului dinamovist), Gref (băiatul fostului fundaș) și Molnar — ultimii trei promovați de la juniori — ziua începe la opt fără un sfert.

...„Șirul indian", în costume roșii, ca de cosmonauți, apare din nou pe creasta dinspre Cota 2000. Primii se aruncă pe panta înzăpezită. Par niște parașutiști plonjînd din avion. Toți se aruncă și coboară panta de vreo două sute de metri pe spate „Avalanșa" se oprește în fața telecabinei, primii sînt din nou Dinu și Lucescu, dar alergarea nu s-a terminat. **„Pînă la Furnica, în oraș, acolo să ne așteptați cu mașina !"** sună zgomotos cuvintele lui Dinu. Și lotul dinamovist pornește spre Sinaia, pe scurtătură... **„Am făcut un mare transfer în această iarnă !** ne afirmă cu satisfacție antrenorul **Lică Nunweiller. El se numește... Cornel Dinu! De mult nu l-am văzut atît de serios, de aspru cu sine însuși. Scoaterea lui din lotul național cred că a lansat în campionatul nostru un nou Dinu !".** Peste un sfert de oră coborîm cu mașina în oraș, la „Furnica". Așteptăm cam 20 de minute. Întrebăm în stînga, în dreapta, nimeni n-a văzut ființe de fotbalist. Peste încă un sfert de oră plecăm în oraș. Nimeni ! Și atunci luăm drumul spre „Cumpătul", unde este cazată echipa. La vila „Bucegi" ne întîmpină Vrînceanu : **„Ce faceți, vă așteptăm de 20 de minute ? !..."** Ajunși foarte repede la Furnica, „veteranii" echipei hotărîseră să continue cursa, adăugînd cam 6 kilometri. Mulțumit, antrenorul Ion Nunweiller face un calcul : **„Cam 15 km au alergat în această dimineață ! Față de măsurile federației, noi ne-am propus și lucrăm pe munte și în sală cu 40 la sută mai mult la capitolul pregătirii fizice. Cred însă că vom depăși curînd acest 40 la sută ! Accentul principal îl punem pe lucrul intensiv, mult mai intensiv ca anul trecut"....**

...Discutăm cu doctorul echipei, **Mircea Ciortea. „Și antrenorii și eu am fost foarte mult ajutați de săptămîna de recuperare petrecută la București. A fost o recomandare excelentă a forului de specialitate. Înainte, veneam la munte și începeam după o zi, două, alergarea, fără ca organismul să fie readaptat. Apărea ușor febra musculară... Indicii fiziologici în prezent ? Buni. Pe primul loc, cei mai vechi : Lucescu, Dinu, Roznai..."**

...După-amiaza, cam la un kilometru de vilă, prima „miuță" la Sinaia. Pe un platou cu zăpadă mare. Legea jocului : **„Golul e valabil numai dacă echipa care a înscris se află în momentul marcării în jumătatea de teren adversă, cu excepția portarului".** Antrenorul **Ion Nunweiller** avea să ne explice: **„Vreau ca în primăvară Dinamo să acționeze ca un bloc unitar. Toată lumea în atac, toată lumea în apărare. Acesta e idealul pentru antrenor ! Și ca să fie împlinit trebuie în primul rînd o foarte bună pregătire fizică !"** „Echipa în roșu", stabilită încă de la București, era : **Eftimescu — Dinu, I. Marin, Ghiță, Chitaru, Lucuță, Roznai, Gref, Custov".** „Echipa cu maiouri albe" trase peste treninguri : **Ștefan — Lucescu, Dumitrache II, Dobrău, Vrînceanu, Al. Moldovan, I. Moldovan, Molnar, S. Georgescu.** Joc aprig disputat. Cu ambiție. Primul gol îl înscrie Roznai. Egalează rapid Dumitrache II, în stilul... unchiului său. Roznai mai înscrie două goluri. Două goluri și Dinu. Și primul autogol (Gref). Lucescu reduce din handicap și 6—2 la pauză. Se schimbă terenurile, doar portarii rămîn pe loc. Angajare mare și în repriza secundă. Al. Moldovan vorbește cam mult și, sever, antrenorul Ion Nunweiller nu admite nici un rabat făcut disciplinei. Alexandru Moldovan, primul eliminat al anului, e trimis la vilă. În inferioritate numerică, „echipa lui Lucescu" revine puternic și egalează: 7—7. Se aleargă foarte mult, fiecare se bate pentru orice balon. Pe margine, antrenorul Ion Nunweiller comentează : **„Dacă vom reuși să menținem această poftă de joc în tot returul, drumul spre titlu va fi mai ușor. Trebuie să îmbunătățim și presingul și forța și demarcările. Va fi greu returul, pentru că toate echipele își fac socotelile în primăvară. Și Steaua și Universitatea Craiova și Sportul studențesc și chiar Poli Timișoara vor fi adversari dificili. Avem patru puncte avans, dar noi vom aborda returul ca și cum n-am ști de acest avantaj. Numai așa vom fi siguri de titlu !..."** Echipa lui **Dinu** valorifică inferioritatea numerică a adversarului, îl învinge de cinci ori, pe stînga jos, pe ambițiosul Eftimescu și cîștigă cu 12—9, după o oră de joc. Liderul pleacă spre vilă în alergare, cam un kilometru la minus 8—9 grade. **„Va fi greu drumul spre titlu !,** zice **Mircea Lucescu,** care cere repetarea traseului de Cotă. **Noi nu alergăm, însă, doar pentru sezonul de primăvară. Pentru retur, am afișat în cabină o declarație a lui Vigu, care crede că Steaua e cea mai bună echipă ! Noi alergăm însă, aici, la Sinaia, și pentru sezonul de toamnă !"...**

Mircea M. IONESCU

Momente de destindere ale dinamoviștilor după efectuarea unui antrenament

SUPLINIRILE RECIPROCE, RELAȚIE TACTICĂ OBLIGATORIE A JOCULUI MODERN

DE VORBĂ CU ANTRENORUL ION IONESCU

Folosindu-ne de prilejul recentei consfătuiri a antrenorilor divizionari de la Snagov, l-am „provocat" pe cunoscutul antrenor **Ion Ionescu,** de la C.F.R. Timișoara — care pregătește, în prezent, apariția unei cărți de specialitate — la o discuție pe o temă fotbalistică de actualitate.

— În perioada care a urmat ultimei ediții a campionatului mondial au apărut unele noutăți de ordin tactic, care dintre acestea ar fi, după părerea dv., aceea cu ponderea cea mai însemnată în progresul înregistrat pe planul jocului ?

— Interferența posturilor, a liniilor și a zonelor, care caracterizează astăzi sistemele dinamice, a impus, ca factor stabilizator al integrității ansamblului funcțional al echipei, practicarea, la scara acesteia, a așa-numitelor **suplineri reciproce și succesive** între jucătorii care, la un moment dat, realizează acțiuni ofensive. În esență, suplinirile reciproce reprezintă niște relații tactice obligatorii, fără de care interferarea zonelor nu-și atinge scopul, ea putîndu-se transforma, la un moment dat, dintr-o eficientă armă de atac, într-o activitate care să amenințe însuși echilibrul defensiv al unei echipe.

— Asemenea relații tactice au existat și în trecut...

— Da. Ele se realizau însă între cel mult doi-trei jucători. Astăzi, suplinirile reciproce au un caracter mai amplu, se fac între mai mulți participanți la acțiunile de atac și — ceea ce este foarte important — între jucători cu cele mai diverse funcții în cadrul echipei. Exemplele cele mai sugestive în această privință ni le-au oferit o serie de echipe reprezentative, ca acelea ale R. F. Germania, Olandei și, mai recent, Cehoslovaciei, precum și unele formații de club, cum ar fi Bayern München, Schalke 04, Real Madrid.

— Există, desigur și unele reguli tehnice, ca să le zicem așa, ale suplinirii reciproce.

— Fără îndoială. Iată cîteva dintre acestea, de fapt cele mai importante : 1. suplinirea o efectuează fie cel mai apropiat partener al jucătorului angajat în altă zonă, fie un partener prestabilit ; 2. suplinirea începe în momentul în care titularul unei funcții declanșează o acțiune în altă zonă și, uneori, chiar înaintea acestei declanșări, sugerîndu-i-se doar o asemenea acțiune ; 3. condiția obiectivă a efectuării unei suplineri o constituie crearea zonei libere în frontul defensiv propriu, unde s-ar putea activiza un atac advers; 4. după epuizarea acțiunilor ofensive, jucătorii dispersați refac dispozitivul de bază.

— Cum trebuie privită problema suplinirilor reciproce în contextul indicațiilor date de F.R.F. la recenta consfătuire a antrenorilor de la Snagov ?

— Aplicarea trăsăturilor caracteristice fotbalului modern — în special, jocul fără minge, marcajul, schimbarea ritmului de joc —, avînd ca efect nemijlocit antrenarea unei largi mișcări de jucători și o dinamică sporită a acțiunilor ofensive, impune pregătirea și punerea în practică a suplinirilor reciproce și succesive ca un factor care păstrează integritatea de ansamblu a echipei în oricare din acțiunile pe care grupele sale tactice le efectuează în spații de atac foarte diverse și tot mai largi. Neefectuarea suplinirilor ar duce la fixarea propriei echipe în dispozitive poziționale, rigide și, inevitabil, ar da cîștig de cauză oricărui adversar al cărui joc se bazează pe dinamica rațională și realmente activă.

Mihai IONESCU

MECIURI AMICALE

F.C. CONSTANȚA — CERNOMOREȚ ODESA 2—1 (0—0). Peste 3 000 de spectatori au asistat la prima partidă a anului susținută de echipa locală F. C. Constanța în compania formației **Cernomoreț Odesa** și încheiată cu scorul de 2—1 (0—0) în favoarea gazdelor. Constănțenii și-au creat și în prima repriză faze de gol, dar scorul a fost deschis, după pauză, de **Mărculescu.** Același **Mărculescu** a ridicat scorul la 2—0, în min. 65. Unicul gol al oaspeților a fost înscris, în min. 68, de **Șevcenko.**

Arbitrul **Gh. Ispas** (Constanța) a condus formațiile : **F.C. Constanța :** Ștefănescu (Popa) — Mustafa (Gătej), Nistor (Bălosu), Antonescu, Codin — Petcu, Buduru, Mateescu (Hoffmeister) — Peniu (Leu), Mărculescu, Turcu. **Cernomoreț :** Degtiariov — Kaciuk, Lesciuk, Logvinianko, Gagman — Feidman (Gas), Spaznikov, Ustincec — Plaschena (Kamalednikov), Șevcenko, Paharelov.

Cornel POPA-coresp. jud.

STEAGUL ROȘU BRAȘOV — UNIVERSITATEA CRAIOVA 1—0 (1—0). Continuîndu-și pregătirile la Brașov, studenții craioveni au susținut un nou joc de verificare, întîlnind de astă dată, divizionara B Steagul roșu. Localnicii au cîștigat pe merit, prin golul marcat de **Pană,** în min. 41. În general, jocul a plăcut celor peste 8 000 de spectatori, ambele echipe manifestînd poftă de joc. A arbitrat **C. Ghiță** (Brașov). **Universitatea Craiova** a folosit formația : Lung (Purcaru) — Tilihoi, Deselnicu (Berneanu), Ștefănescu, Negrilă (Purima) — Donose, Geolgău, Beldeanu (Vancea) — Cămătaru, Oblemenco (Țicleanu), Cîrțu (Crișan).

C. GRUIA-coresp.

MUREȘUL TOPLIȚA — POLITEHNICA IAȘI 0—2 (0—1). A fost un joc util de verificare în pofida terenului înghețat. Superiori divizionarei C, fotbaliștii ieșeni și-au apropriat victoria cu 2—0 (1—0). Ambele goluri au fost înscrise de **Doru Ionescu,** în min. 43 și 46. **Politehnica Iași** a folosit următorii jucători : Naste (Bucur) — Sofian, Anton (Toacă), Ciobanu, Ciocîrlan (Micloș) — Romilă II, Simionaș, Șerbănică (Didi) — Doru Ionescu, Trandafilon, Costea.

V. COȘARCĂ-coresp.

F. C. ARGEȘ — VICTORIA CĂLAN 8—3 (3—2). Meciul s-a desfășurat la Mehadia — pe distanță de două reprize a cîte 60 de minute — și a revenit divizionarilor A cu scorul de 8—3 (3—2). Punctele învingătorilor au fost înscrise de **Leșeanu (2), Iovănescu (2), Chivescu, D. Nicolae, Stan** și **Cîrstea.** Pentru învinși au marcat **Urmeș, Rizescu** și **I. Radu.**

LA SFÎRȘITUL ACESTEI SĂPTĂMÎNI

INTREPRINDEREA DE TURISM, HOTELURI ȘI RESTAURANTE BUCUREȘTI

a pregătit pentru dv. excursii de mare atracție

Plecarea simbătă 29 ianuarie :

CU AUTOCARUL :

— Tușnad (hotel)	prețul 189 lei
— Sinaia (hotel)	prețul 148 lei
— Muntele Roșu (cabană)	prețul 119 lei
— Cheia (vile)	prețul 130 lei

CU TRENUL LA CABANELE :

— Babele	prețul 96 lei
— Bunloc	prețul 101 lei
— Cuibul Dorului	prețul 109 lei
— Diham	prețul 96 lei
— Gura Diham	prețul 96 lei
— Piatra Mare	prețul 101 lei
— Piscul Ciinelui	prețul 96 lei
— Poiana Secui	prețul 96 lei

Plecarea duminică 30 ianuarie

CU AUTOCARUL :

— Poiana Brașov	prețul 99 lei
— Curtea de Argeș	prețul 99 lei
— Văleni — Cheia — Săcele — Brașov	prețul 99 lei
— Văleni — Cheia	prețul 81 lei
— Predeal	prețul 70 lei

PUNCTE FIXE CU PLECAREA DIN :

— Drumul Taberei (Favorit) la Predeal	prețul 70 lei
— Balta Albă (Miniș) la Poiana Brașov	prețul 99 lei
— Berceni (Of. P.T.T.) la Cheia	prețul 99 lei

CU TRENUL :

— București Nord — Predeal ora 6,40 prețul 38 lei

Pentru grupuri constituite se organizează, la cerere, excursii și pe alte trasee.

Înscrieri, relații, rezervări de locuri la filialele de turism din Bd. Republicii nr. 4 și 68 și Bd. N. Bălcescu 35 și Cal. Griviței nr. 140.

LOTO - PRONOSPORT INFORMEAZĂ

NUMERELE EXTRASE LA TRAGEREA EXCEPȚIONALĂ PRONOEXPRES DIN 23 IANUARIE 1977

FOND GENERAL DE CÎȘTIGURI : 1 567 847 lei.

EXTRAGEREA I : 4 39 17 23 22 16

EXTRAGEREA a II-a : 34 15 18 27 33 25

EXTRAGEREA a III-a : 18 20 19 4 22 31

EXTRAGEREA a IV-a : 16 25 13 30 37 40

EXTRAGEREA a V-a : 24 8 39 44 18

EXTRAGEREA a VI-a : 29 27 28 4 43

EXTRAGEREA a VII-a : 12 29 32 6 31

EXTRAGEREA a VIII-a : 25 24 21 41 31

Plata cîștigurilor se va face în Capitală începînd din 5 februarie pînă la 23 martie, în țară aproximativ din 9 februarie pînă la 23 martie 1977 inclusiv, iar prin mandate poștale aproximativ din 9 februarie 1977.

Așa arată o variantă cu 13 rezultate exacte la concursul Pronosport, etapa din 23 ianuarie 1977

I.	Avellino—Taranto	1
II.	Lecce—Atalanta	1
III.	Lanerossi—Spal	1
IV.	Monza—Brescia	1
V.	Pescara—Palermo	1
VI.	Rimini—Sambenedettese	2
VII.	Varese—Cagliari	1
VIII.	Ascoli—Ternana (pauză)	X
IX.	Ascoli—Ternana (final)	1
X.	Catania—Modena (pauză)	X
XI.	Catania—Modena (final)	1
XII.	Novara—Como (pauză)	X
XIII.	Novara—Como (final)	2

Fond de cîștiguri : 314.274 lei.

U. T. ARAD FORȚEAZĂ...

De azi U.T.A., revenită la Arad din vacanța de la Pălținiș, unde a efectuat o pregătire fizică intensă, reia pregătirile obișnuite. Cei 17 jucători : Iorgulescu, Jivan, Bitea, Gașpar, Giurgiu, Kukla, Schepp, Domide, Broșovschi, Bedea, Leac, Cura, Nedelcu, Tisa, Gall, revenit de la Rapid Arad, Bizău și Butaș, de la Strungul Arad. Un singur absent motivat : fundașul Ologeanu, aflat încă în tratament.

În imagine, antrenament al jucătorilor de la U.T.A. pentru creșterea forței.

Fotografii : Dragoș NEAGU

DIN PROBLEMELE JUNIORILOR

INIȚIATIVE CARE AR PUTEA FI EXTINSE

F.C.M. Reșița (echipa de seniori, echipele de juniori și centrul de copii) are la dispoziție, în Valea Domanului, un stadion frumos și, alăturat, un singur teren de zgură. Într-unul din colțurile acestui teren, pe un stîlp de metal, cineva a instalat, mai demult, un bec destul de puternic pentru a lumina aleea care duce spre vestiarele centrului. În raza de lumină a becului se află... întîmplător și o porțiune din terenul de zgură, cam un sfert din întreaga lui suprafață. Pe acest colț de „nocturnă", într-o seară de noiembrie, cîțiva copii băteau cu înverșunare o minge. În incinta bazei sportive reșițene nu se mai afla decît omul care trebuia să închidă porțile mari ale stadionului, dar omul acela nu se grăbea să o facă pentru că era destul de devreme, abia ora 19. A doua zi, într-o discuție purtată cu **George Vida** și **Constantin Sfîrlogea,** doi dintre antrenorii care se ocupă azi de „schimbul de mîine" al echipei F.C.M. Reșița, am insistat asupra uneia dintre problemele de care depinde desfășurarea unei activități mai bune în centrele de copii și juniori : **problema măririi duratei antrenamentelor, mai ales la grupele mici, 11—13 și 13—14 ani.** Indiscutabil, este una dintre problemele nu tocmai simple, datorită îndeosebi implicațiilor pe care le are. Dar oricine se poate întreba, totuși, dacă antrenorii din pepinierele fotbalului, din cluburi și asociații, din școlile cu clase speciale au făcut, pînă acum, tot posibilul pentru a folosi la maximum bazele sportive existente, îndeosebi terenurile anexă ale acestora, în așa fel încît copiii să poată fi PREGĂTIȚI MAI BINE, CONFORM CERINȚELOR FOTBALULUI ACTUAL. **„Nu s-ar putea instala încă două-trei becuri de jur-împrejurul terenului de zgură pentru a se crea astfel posibilitatea măririi duratei antrenamentelor copiilor și juniorilor ?"** — l-am întrebat, în acea zi de noiembrie, pe **Pantelimon Bratu,** pe atunci coordonatorul centrului reșițean. **„Sigur că s-ar putea ! Este o idee foarte bună"** — ni s-a răspuns prompt. Idee pe care, într-un alt colț de țară, la Baia Mare, cîțiva antrenori mai întreprinzători au și aplicat-o. Una-două ore în plus înseamnă foarte mult în balanța timpului afectat pregătirii. Numai că pentru a se obține acest „supliment", să-i zicem... nocturn, pe care, sîntem siguri, copiii și-l doresc, este nevoie de preocupare, de eforturi mult mai mari din partea tuturor celor care răspund de soarta fotbalului nostru.

O altă problemă a eșalonului copii-juniori a constituit obiectul unei discuții pe care am avut-o, în primele zile ale acestui an, cu antrenorul piteștean **Leonte Ianovschi,** șeful centrului F.C. Argeș, care voia, înainte de toate, să ne comunice rezultatele unei atractive competiții desfășurate, pe timpul vacanței de iarnă a elevilor, la Pitești. Despre ce este vorba ? **De vreo trei ani, centrul de copii și juniori al clubului argeșean, organizează, în Sala sporturilor, o întrecere la care iau parte și echipe de copii ale centrelor Universitatea Craiova și Chimia Rm. Vîlcea, care nu au altfel posibilitatea să participe în perioada de iarnă la nici o competiție. Interesant de subliniat faptul că, în vacanța de primăvară, exact cu aceleași echipe, întrecerea este organizată la Craiova.** Iată o altă inițiativă care merită să fie consemnată, cu atît mai mult cu cît și în alte orașe se poate proceda în același fel. **Dar, în loc să se zbată pentru a găsi soluții problemelor cu care sînt confruntați, cei mai mulți dintre acești antrenori așteaptă rezolvări de la sine sau un prim prilej de a da... bir cu fugiții, de a căuta culcușuri mai calde și avantaje materiale.** Este adevărat, în cîteva orașe mari (Bucureștiul este un exemplu concludent în această privință) se desfășoară pasionante campionate pentru cele mai mici grupe de virstă din centrele de copii. Asemenea campionate sînt mai greu de organizat în localități în care există cel mult un centru și o școală sportivă. În situații de această natură trebuie să intervină însă, inițiativa cluburilor, a antrenorilor cu adevărat pasionați pentru munca grea de căutare a unor veritabile talente. Oare e chiar așa întîmplător faptul că inițiativele evidențiate mai sus au pornit de la F.C. Baia Mare, F.C. Argeș, Universitatea Cariova, trei dintre cele mai productive pepiniere ale fotbalului nostru ? În nici un caz. **„Copiii trebuie să joace, să joace mult, dacă-i posibil în fiecare zi. O competiție, oricît de mică ar fi ea, poate contribui enorm la menținerea acestor copii în perimetrul fotbalului pînă la virsta cînd cei mai înzestrați dintre ei vor ajunge să joace în competiții mari, cu caracter republican. Marile eforturi trebuie să le facem cu cei mai mici fotbaliști. Puțini înțeleg această necesitate cu mari repercusiuni asupra fondului de jucători, asupra viitorului fotbalului nostru"** — afirma **Leonte Ianovschi,** unul dintre puținii, încă, antrenori harnici și pricepuți, care de ani de zile își desfășoară activitatea în centrul de copii și juniori al lui F.C. Argeș.

Laurențiu DUMITRESCU

ŞAHIŞTI ROMÂNI PESTE HOTARE

Florin Gheorghiu lider la Orense, Margareta Mureşan pe locul 3 la Belgrad

După consumarea a 4 runde, în turneul de şah de la Orense (Spania), **conduce marele maestru român Florin Gheorghiu,** cu 3½ puncte, urmat de Keene (Anglia) şi Rodriguez (Peru) — cîte 3 p. Browne (S.U.A.) şi Hernandez (Cuba) — 2½, Tisdall (S.U.A.) — 2 p, Pomar (Spania) — 1½ p etc.

Florin Gheorghiu l-a învins în runda a patra pe Oscar Castro (Columbia) şi a cîştigat partida întreruptă în runda anterioară cu Jonathan Tisdall (S.U.A.). Alte rezultate din runda a patra: Keene — Tisdall 1—0; Browne — Sanz 1—0; Piasetsky — Bello 1—0; Pomar — Hernandez remiză; Rodriguez — Durao remiză.

★

Turneul de la Belgrad a continuat cu runda a 12-a. **Ciocâltea (România) a remizat cu Simici (Iugoslavia).** Alte rezultate: Trîngov — Vadász şi Nasici — Pidevski remize; Vukici — Raicevici 1—0. Partida Ciocâltea — Abramovici, întreruptă, a fost continuată şi cîştigată de jucătorul iugoslav. În clasament pe primul loc se află Tringov (Bulgaria), Vadász (Ungaria) şi Simici (Iugoslavia) cu cîte 7½ p. Victor Ciocâltea are 5½ p, după ce în cea de-a doua partidă întreruptă şi continuată a remizat cu Janosevici.

★

În turneul feminin, după disputarea a 5 runde, conduc Asenova (Bulgaria) şi Porubski (Ungaria), cu cîte 4. **Pe locul 3 se află Margareta Mureşan (România) cu 3½** p şi o partidă întreruptă. În runda a 5-a, Mureşan a întrerupt cu iugoslava Vulovici. **Şahista română a cîştigat cele două partide întrerupte cu Grujici şi Marianovici.**

SPORTUL ÎN LUME

ILIE NĂSTASE LA TURNEUL DE LA PHILADELPHIA

NEW YORK, 23 (Agerpres). — La Philadelphia va începe o nouă ediţie a campionatelor internaţionale de tenis pe teren acoperit ale S.U.A., la care şi-au anunţat participarea unii dintre cei mai valoroşi jucători din lume în frunte cu americanul *Jimmy Connors*, românul *Ilie Năstase*, spaniolul *Manuel Orantes*, italianul *Adriano Panatta*, australianul *Ken Rosewall*, cehoslovacul *Jan Kodeş* şi alţii. La turneu participă 48 de jucători. Nu vor fi prezenţi la această ediţie americanul *Arthur Ashe*, care este suferind şi urmează să fie operat, şi *Stan Smith* (S.U.A.), de asemenea bolnav.

★

În cadrul turneului internaţional de tenis pentru juniori, care se desfăşoară în aceste zile la San José (Costa Rica), jucătorul român *Florin Segărceanu* l-a învins cu 6—1, 6—2 pe vest-germanul Wolfgang Popp. În alte două partide disputate, suedezul Per Hyersquist l-a eliminat cu 6—4, 6—3 pe bolivianul Alex Saleski, iar Andreas Maurer (R.F. Germania) a dispus cu 6—3, 6—3 de Mario Martinez (Bolivia).

În proba de dublu, perechea vest-germană Wolfgang Popp — Andreas Maurer a întrecut cu 7—5, 6—2 cuplul român *Florin Segărceanu — Andrei Dirzu.*

„MARELE PREMIU AL BRAZILIEI" LA AUTOMOBILISM

RIO DE JANEIRO (Agerpres). — Participanţii la „Marele premiu al Braziliei", a doua probă din cadrul campionatului mondial de automobilism rezervat piloţilor de formula I, au efectuat ultimul antrenament oficial pe circuitul de la Interlagos. Cel mai rapid tur de circuit l-a realizat brazilianul Carlos Pace („Brabham"), care a obţinut o medie orară de 190,326 km. Cu rezultate bune au mai fost înregistraţi americanul Mario Andretti („Lotus"), vest-germanul Jochen Mass („Mc Laren") şi deţinătorul titlului mondial, englezul James Hunt („Mc Laren"). **La încheierea ediţiei aflăm ordinea primilor 3 clasaţi: 1. Carlos Reutemann („Ferrari"), 2. James Hunt („Mc Laren"), 3. Niki Lauda („Ferrari").**

VICTORIE NORVEGIANĂ NETĂ ÎN C.E. DE PATINAJ VITEZĂ

Noul campion continental: Jan-Egil Storholt

Sîmbătă, în localitatea norvegiană Larvik au început campionatele europene de patinaj viteză (masculin).

Proba de 500 m a fost cîştigată de *Jan Egil Storholt* (Norvegia), care a realizat timpul de 39,54 (nou record al campionatelor), urmat de Kay Arne Stenshjemmet (Norvegia) cu 39,88 şi Vladimir Lobanov (U.R.S.S.) — 39,89.

În cursa de *5 000 m* victoria a fost cucerită, de asemenea, de *Storholt* cu 7:23,36, urmat de Sten Stensen (Norvegia) cu 7:26,02 şi olandezul Piet Kleine cu 7:26,05.

În ziua a doua, duminică, proba de *1 500 m* a fost cîştigată de campionul european de anul trecut *Kay Arne Stenshjemmet* în 1:59,87 (nou record al campionatului), urmat de compatrioţii săi norvegieni Amund Sjöbrend — 2:00,23 şi Storholt — 2:00,48.

Ultima probă, cea de *10 000 m*, urma să decidă pe noul campion. Cel mai bun timp a fost realizat de Amund Sjöbrend — 15:03,78, urmat de Sten Stensen — 15:06,15 şi de olandezul Piet Kleine — 15:08,01.

Obţinînd pe această din urmă distanţă timpul de 15:17,92, *Jan-Egil Storholt* (Norvegia) devine campion al Europei la multiatlon, cu 169,932 p, urmat în clasament de: 2. Kay Arne Stenshjemmet (Norvegia) 170,377 p, 3. Amund Sjöbrend (Norvegia) 170,912 p, 4. Sten Stensen (Norvegia) 171,237 p, 5. Hans van Helden (Olanda) 171,674 p, 6. Serghei Marciuk (U.R.S.S.) 172,511 p.

Astfel, campionatul european de patinaj viteză (tetratlon masculin) ia sfîrşit cu victoria netă a unui cvartet norvegian, avînd în frunte pe campionul olimpic al probei de 1 500 m — Jan Egil Storholt, urmat de campionul continental de anul trecut Kay Arne Stenshjemmet.

PE GHEAŢĂ ŞI PE ZĂPADĂ

Franz Klammer, *victorios la Wengen*
Telefoto: A. P. — AGERPRES

FRANZ KLAMMER LIDER ÎN „CUPA MONDIALĂ"

„Cupa mondială" a programat sîmbătă şi duminică două noi probe, la **Wengen** în Elveţia. Proba de **coborîre** a revenit austriacului **Franz Klammer,** urmat de vest-germanul Sepp Ferstl şi de elveţianul Bernard Russi. A doua zi, **slalomul special** a fost cîştigat de suedezul **Ingemar Stenmark,** urmat de Paul Frommelt (Liechtenstein) şi de Klaus Heidegger (Austria). În clasamentul „Cupei mondiale", pe primul loc se află **Franz Klammer** cu 133 p, urmat de **Ingemar Stenmark** — 129 p şi **Klaus Heidegger** — 116 p.

Slalomul special feminin de la Grindelwald a fost cîştigat de americanca Abigail Fisher. Clasată pe locul 2, austriaca Regina Sackl a preluat conducerea în clasamentul general al „Cupei Europei": ea totalizează acum 104 p, fiind urmată de Patricia Emonet — 100 p şi Evelyne Dirren — 50 p.

Proba de coborîre de la San Sicario („Cupa Europei") a fost dominată de sportivii austrieci, clasaţi pe primele 4 locuri. A cîştigat Klaus Eberhard.

CAMPIONUL OLIMPIC HEINI HEMMI PE LOCUL 9!

Italianul Mauro Bernadi a terminat învingător în slalomul special de la Charmey (Elveţia), fiind urmat de americanul Phil Mahre şi de cehoslovacul Bohumir Zeman. În mod surprinzător, campionul olimpic Heini Hemmi, marele favorit al cursei, **s-a clasat pe locul 9! Japonezul Masami Ichimura a cîştigat** slalomul special de la Saint Sauveur (Québec), secundat de americanul John Tage. În proba similară feminină, pe primul loc s-a situat Heidi Preuss (S.U.A.).

SĂRITORUL A. BOROVITIN (U.R.S.S.) DUBLU ÎNVINGĂTOR LA BAKURIANI

Sportivul sovietic Aleksei Borovitin, care în prima zi cîştigase întrecerea de la trambulina de 70 m, a terminat învingător şi în a doua probă (trambulina de 90 m), totalizînd 260,9 p (sărituri de 110,5 m). Pe locurile următoare s-au clasat Emil Dobis (Cehoslovacia) — 238,9 p şi Iuri Ivanov (U.R.S.S.) — 238,5 p.

SURPRIZĂ LA CONCURSUL DE ŞTAFETĂ DE LA KLINGENTHAL

Proba feminină de ştafetă (4×5 km) de la Klingenthal s-a încheiat cu victoria echipei R.D. Germane (Krause, Schreiber, Petzold, Schmidt) care a realizat timpul de 1 h 10:02,33. Echipa U.R.S.S., care a avut în componenţă pe celebrele schioare Galina Kulakova şi Zinaida Amosova a ocupat locul secund, cu 1h 10:53,02, fiind urmată de Suedia — 1h 11:41,83, Finlanda — 1h 12:26,62 şi Norvegia — 1h 12:47,71.

Cursa de 15 km din cadrul concursului de la Le Brassus a revenit norvegianului Odd Martinsen, cu 47:37,0, urmat de elveţianul Franz Renggli — 48:04,0 şi Arto Koivisto (Finlanda) — 48:21,0.

CONCURSUL DE PATINAJ VITEZĂ DE LA BUDAPESTA

La **multiatlon masculin pe primul loc** s-a clasat patinatorul sovietic **Belov** — 177,714 p, secundat de Ditell (R.D. Germană) — 181,845 p. În competiţia feminină a terminat învingătoare Isakova (U.R.S.S.) cu 195,604 p.

JUNIORUL DORIN DINU ÎN PRIMII 10 LA SPINDLERUW MLYN

La Spindleruw Mlyn (Cehoslovacia) au luat sfîrşit întrecerile concursului internaţional de schi rezervat juniorilor. Proba de slalom a fost cîştigată de austriacul Franz Gruber. Dintre sportivii români, Dorin Dinu **s-a** clasat printre primii 10.

VIE ACTIVITATE INTERNAŢIONALĂ ÎN ATLETISMUL INDOOR

● Dwight Stones la primul succes în acest sezon ● A reintrat Viktor Saneev

Circuitul atletic „indoor" din S.U.A. a continuat cu concursul de la Philadelphia, la startul căruia au fost prezenţi numeroşi campioni olimpici şi recordmani mondiali. În proba de săritură cu prăjina, victoria a revenit americanului Dan Ripley, urmat de coechipierii săi Karl Bell şi Roland Carter — toţi cu 5,33 m. Pe locurile următoare: Wojciech Buciarski (Polonia) şi Iuri Prohorenko (U.R.S.S.) — ambii cu 5,18 m. Recordmanul mondial Dwight Stones (S.U.A.) a obţinut primul său succes din acest sezon, cîştigînd proba de săritură în înălţime cu 2,26 m. Alte rezultate: 60 yarzi — Steve Riddick 6,17, 60 yarzi garduri — Willie Davenport — 7,17; două mile — Frank Shorter 8:40.2.

În prima zi a concursului pe teren acoperit de la San Francisco, triplul campion olimpic Viktor Saneev (U.R.S.S.) a cîştigat proba de triplusalt cu 16,50 m, fiind urmat de americanul James Butts — 16,31 m. Kenyanul Wilson Waigwa a terminat învingător în cursa de 3 000 m, cu 7:58,1, iar sprinterul jamaican Don Quarrie a ocupat primul loc în proba de 60 yarzi, fiind cronometrat în 6,2. În proba de aruncare a greutăţii, victoria a revenit americanului Al Feuerbach — 20,41 m, urmat de Aleksandr Barişnikov (U.R.S.S.) — 20,17 m. În concursul feminin, cea mai bună performanţă a fost realizată de atleta engleză Andrea Lynch, învingătoare în proba de 60 yarzi cu 6,8.

★

În sală, la Jackson (Missouri), sprinterul american Johny Williams a cîştigat proba de 60 yarzi cu 5,9, la o zecime de secundă de recordul mondial pe teren acoperit. În proba de 60 yarzi garduri, victoria a revenit lui Monreo Ford (S.U.A.), în 7,0.

★

Pe teren acoperit, la Vilnius, atletul sovietic Ramon Lindal a cîştigat proba de săritură cu prăjina cu performanţa de 5,36 m.

★

La Hamilton (Noua Zeelandă), vest-germanul Karl Fleschen a cîştigat proba de 3 000 m cu 7:59,8, urmat de polonezul Bronislaw Malinowski şi americanul Duncan McDonald — ambii cronometraţi în 8:00,6. Alte rezultate: 400 m — Jim Bolding (S.U.A.) 49,26; 200 m femei — Raelene Boyle (Australia) 23,96.

Statisticienii de atletism au început deja să înregistreze primele rezultate record ale sezonului. Între acestea, iată performanţa atletului american Paul Cummings. *El a înregistrat pe distanţa de 1 milă timpul de 3:59,2, primul timp sub 4 minute din acest sezon.* Cummings *l-a învins după o cursă strînsă pe* Wilson Waigwa *(Kenya), într-un concurs desfăşurat la Los Angeles.*

Telefoto: A. P. — AGERPRES

JOE BUGNER NU MAI ESTE CAMPION AL EUROPEI!

LONDRA (Agerpres). — Forul internaţional de specialitate i-a retras centura de campion european profesionist la categoria grea boxerului englez Joe Bugner, deoarece acesta nu şi-a apărat titlul în timpul stabilit. După cum se ştie, Joe Bugner urma să-l întîlnească în meci oficial pe şalangerul său, pugilistul spaniol José Urtain. Deoarece Bugner nu a respectat decizia forului european, titlul la această categorie a rămas vacant, urmînd ca în zilele următoare să fie stabilit boxerul care-l va întîlni pe José Urtain în meci pentru centura continentală.

LA 33 DE ANI BILLIE JEAN KING REVINE ÎN TEREN

NEW YORK (Agerpres). — Cunoscuta campioană americană de tenis Billie Jean King, care a suferit anul trecut o operaţie la picior, a anunţat că şi-a reluat antrenamentele în vederea noului sezon internaţional. În vîrstă de 33 de ani, Billie Jean King a declarat că va participa anul acesta la tradiţionalul turneu internaţional de la Wimbledon.

AU ÎNCEPUT JOCURILE DIN SFERTURILE DE FINALĂ AL C. C. E. LA HANDBAL

Au început jocurile sferturilor de finală din cadrul Cupei campionilor europeni la handbal. În această etapă a competiţiei, campioana ţării noastre, Steaua va întîlni mîrţi la Bucureşti pe Calpisa Alicante, campioana Spaniei. Într-unul din primele jocuri ale „sferturilor", redutabila formaţie vest-germană VfL Gummersbach a învins greu, pe teren propriu, cu 16—14 (8—8), pe campioana Poloniei, Slask Wrocław. Unul din cei mai buni jucători ai formaţiei poloneze a fost celebrul Jerzy Klempel, pe care-l vedeţi în imagine înscrînd un nou gol pentru echipa sa, cu toată opoziţia apărătorului Henckels de la VfL Gummersbach.

Telefoto: A.P. — AGERPRES

TELEX ● TELEX ● TELEX ● TELEX ● TELEX

AUTO ● Prima probă a campionatului S.U.A. (maşini de serie) s-a desfăşurat la Riverside (California) şi a fost cîştigată de pilotul David Pearson, care a concurat pe o maşină „Mercury" şi a parcurs 500 km cu o medie orară de 172,290 km.

BASCHET ● În meci pentru sferturile de finală ale „Cupei Koraci", I.P.B. Roma a învins, pe teren propriu, cu 90—87 (52—49) formaţia franceză Caen. ● În prima zi a turneului de la Székesfehervár, echipa A.T.V. Berlin a întrecut cu 72—65 (31—28) formaţia maghiară Videoton, iar Inter Bratislava a învins cu 104—68 (59—22) pe Epitök Székesfehérvár.

BOX ● La Pensacola (S.U.A.) a avut loc meciul amical de box dintre George Foreman, fost campion al lumii, şi portoricanul Pedro Agosto. Foreman a obţinut victoria prin k.o. în repriza a IV-a.

● **CICLISM** ● După 48 de ore, în cursa de 6 zile de la Rotterdam, conduce cuplul René Pijnen (Olanda) — Danny Clark (Australia), cu 178 p.

HANDBAL ● În turneul feminin de la Varşovia, Jalgiris Kaunas a obţinut două victorii. Handbalistele sovietice au întrecut cu 21—15 (12—6) formaţia locală „Skra" şi cu 19—13 (9—10) echipa Slavia Praga. În clasament conduce, neînvinsă, Jalgiris Kaunas, cu 4 puncte.

HOCHEI ● Rezultate înregistrate în etapa a 27-a a campionatului cehoslovac: Sparta Praga — Tesla Pardubice 4—3 (4—0, 0—2, 0—1); Sonp Kladno — Z.K.L. Brno 13—1 (3—1, 4—0, 6—0); Dukla Jihlava — T. E. Gotwaldow 6—0 (1—0, 0—0, 5—0). Lider la clasamentului se menţine formaţia Dukla Jihlava cu 47 p, urmată de echipa Sonp Kladno — 41 p.

ŞAH ● După 7 runde, în fruntea clasamentului turneului de la Wijk aan Zee se află Kurajiţa şi Sosonko cu cîte 5 p, urmaţi de Miles, Gheller şi Olafsson cu cîte 4½ p. În partida centrală a rundei, Gheller l-a învins pe Kavalek.

TENIS ● În „Cupa Davis", la Auckland: Noua Zeelandă — Indonezia 5—0 (ultimele rezultate: Fairlie — Wyono 6—3, 6—2, 8—6; Lewis — Terik 6—2, 6—2, 6—0); la Perth: Australia — India 3—0 (dublu: Alexander, Phil — V. Amritraj, A. Amritraj 6—3, 6—2, 6—3). ● În semifinale la Boca West (Florida): Björn Borg — Adriano Panatta 6—2, 4—6, 7—5; Jimmy Connors — Manuel Orantes 6—7, 6—2, 5—5 (abandon). ● Turneul de la Baltimore a continuat cu sferturile de finală ale probei de simplu: Jan Kodes — Billy Martin 7—5, 3—6, 6—2; Guillermo Vilas — Ross Case 7—5, 6—3; Tom Gorman — Roger Taylor 6—3, 6—2; Brian Gottfried — Buster Mottram 7—5, 6—0. În semifinale, Brian Gottfried l-a învins cu 6—3, 6—7, 6—4 pe Jan Kodes, iar Guillermo Vilas pe Tom Gorman cu 6—4, 6—1. ● În sferturi de finală la Houston: Mima Jausovec a eliminat-o cu 6—4, 6—1 pe Birsten Shaw, iar Dianne Fromholtz a învins-o cu 6—2, 6—0 pe Carris Mayer.

AGENDA SĂPTĂMÎNII

24	SCHI	În „Cupa Mondială", slalom uriaş (m), la Adelboden (Elveţia)
24—29	AUTO	Continuă Raliul Monte Carlo
24—30	TENIS	Turneu „Indoor", la Philadelphia (S.U.A.)
25—26	SCHI	În „Cupa Mondială", coborîre şi slalom (f), la Montana-Crans (Elveţia)
25—29	PATINAJ ARTISTIC	Campionatele europene, la Helsinki
26—27	BASCHET	Meciuri în cadrul sferturilor de finală ale cupelor europene (m, f)
27	HANDBAL	În sferturile de finală ale C.C.E. (f): Radnicki Belgrad — Universitatea Timişoara (meci tur)
	TENIS	Meciuri în campionatul european „Indoor" pe echipe
27—30	SCHI	În „Cupa Mondială" probe de fond (15 şi 30 km) la Oberhof (R.D.G.)
28—29	SCHI	În „Cupa Mondială", slalom şi slalom uriaş (f), la St. Gervais (Franţa)
	ATLETISM	Campionatele britanice de sală, la Cosford
28—30	TENIS DE MASĂ	Campionatele internaţionale ale Cehoslovaciei, la Bratislava
	TENIS	Semifinalele „Cupei Davis", zona asiatică
29—30	SCRIMA	„Trofeul Martini", floretă (m), la Paris; „Cupa Spreafico", spadă, la Milano
	SCHI	În „Cupa Europei", coborîre (f), la Schladming (Austria); coborîre şi slalom (m), la Haus im Ennstal (Austria)
	BOB	Campionatul mondial de bob 2, la St. Moritz (Elveţia)
	TENIS	Meciuri în campionatul european „Indoor" pe echipe
30—31	SCHI	În „Cupa Mondială", coborîre (m), la Morzine-Avoriaz (Franţa)

DIVIZIA A DE HANDBAL FEMININ

(Urmare din pag. 1)

turul II — a mizat prea mult pe Rozalia Soş. Ea a înscris, e drept, 11 goluri, dar... Au marcat: **Şoş 11, Dudaş 1, Buta 1, Fîncu 1, Dorgo 1 şi Pereş 1** — pentru Mureşul, Stănişel 7, **Iagăru** 5, **Alexandrescu 3, Oancea 3, Şerban 3 şi Mureşan 1** — pentru Rapid. Au arbitrat bine R. Antochi şi I. Boschner (Braşov).

PROGRESUL — TEXTILA BUHUŞI 16—8. Au înscris: **Gheorghe 4, Mihoc 4, Ionescu 3, Constantin 2, Ciobanu 1, Biro 1** şi **Ştefan 1** — pentru Progresul, **Munteanu 4, Vieru 2, Vîrlan 1** şi **Petre 1** — pentru Textila.

Au arbitrat bine I. Manoliu şi C. Gurban (Sibiu).

UNIVERSITATEA BUCUREŞTI — UNIVERSITATEA IAŞI 23—11. Un galop de sănătate pentru bucureştence, o nouă confirmare a potenţialului scăzut al ieşencelor pentru jocurile în sală. Remarcabil debutul în Divizia A al junioarei Lenuţa Predescu, provenită de la Şcoala sportivă nr. 1. Au înscris: **Arghir 9, Furcoi 9, Predescu 2, Rotaru 2 şi Răducanu 1** — pentru Bucureşti, **Corban 4, Balici 2, Arusti 2, Herţa 1, Stamatin 1** şi **Humelnicu 1** — pentru Iaşi. Bun arbitrajul prestat de D. Puricâ şi N. Andrea.

VOINŢA ODORHEI — CONFECŢIA 12—22. Bucureştencele au încercat — şi au reuşit — să-şi rotunjească golaverajul în faţa unei echipe cvasiepuizate, lipsită de o serie dintre jucătoarele care-i dădeau forţă. Au marcat: **Mikloş 5, Istok 4, Kajtar 2 şi Bereş 1** — pentru Voinţa, **Grigoraş 6, Serediuc 5, Crişu 3, Nepruşel 2, Bidiac 2, Iovan 2, Piţigoi 1 şi Cariuc 1** — pentru Confecţia.

Au arbitrat bine D. Ştefănescu şi M. Paşec (Craiova).

LA ZI, ÎN LUMEA RECORDURILOR HALTERELOR

Categoria		MONDIAL			ROMÂNESC		
52 kg	109	Quintana (Cuba)	'76	100	Hortopan	'73
	(RE 108,5	Voronin (URSS)	'76			
	141	Voronin	'76	125	Hortopan	'75
	242,5	Voronin	'76	220	Hortopan	'75
56 kg	120,5	Miki (Japonia)	'76	107,5	Paraschiv	'76
	(RE 117,5	Nurikian (Bulgaria)	'76			
	151	Kirov (Bulgaria)	'76	137,5	Rusu	'76
	262,5	Nurikian	'76	237,5	Rusu	'76
60 kg	130	Todorov (Bulgaria)	'76	117,5	Grigoraş	'76
	162,5	Golovko (URSS)	'75	145	Grigoraş	'76
	287,5	Todorov	'76	257	Grigoraş	'76
67,5 kg	141	Urrutia (Cuba)	'76	132,5	Palos	'76
	(RE 140,5	Czarnecki (Polonia)	'76			
	180	Prevsner URSS)	'76	170	Kiss	'76
	315	Prevsner	'76	285	Kiss	'76
75 kg	155	Mitkov (Bulgaria)	'76	137,5	Cioroslan	'76
	192,5	Smironov (URSS)	'76	177,5	Cioroslan	'76
	345	Mitkov	'76	315	Cioroslan	'76
82,5 kg	170	Blagoev (Bulgaria)	'76	145	Mîinea	'75
	207,5	Milser (RFG)	'76	180	Cioroslan	'76
	372,5	Stoicev (Bulgaria)	'76	322,5	Mîinea	'75
90 kg	180	Rigert (URSS)	'76	142,5	Căprioru	'76
	221	Rigert	'76	180	Baroga	'64
	400	Rigert	'76	317,5	Căprioru	'76
110 kg	185	Hristov (Bulgaria)	'76	155	Taşnadi	'76
	237,5	Hristov	'75	200	Herghelegiu	'74
	417,5	Hristov	'75	350	Herghelegiu	'74
+110 kg	200	Placikov (Bulgaria)	'76	155	Deac	'74
	255	Alexeev (URSS)	'76	200	Herghelegiu	'74
	442,5	Placikov	'76	342,5	Herghelegiu	'74

Notă: la fiecare categorie există cîte trei recorduri: la smuls, la aruncat şi la total

Fotbal meridiane

CAMPIONATE ● CAMPIONATE

ANGLIA: F.C. LIVERPOOL ÎNVINSĂ

Etapa de sîmbătă a campionatului Angliei a fost mai completă decît cele precedente, întrucît vremea, în curs de ameliorare, a permis desfăşurarea aproape completă a rundei. Unele partide au dat loc la surprize, ca de pildă înfrîngerea liderului F. C Liverpool cu 1—2 de către Norwich (echipă situată în a doua jumătate a clasamentului). Şi echipa clasată pe locul 2, **Ipswich Town** a suferit o înfrîngere în faţa lui **Tottenham** (0—1). Dar Ipswich continuă să aibă 3 jocuri mai puţin faţă de lider şi candidează cu succes în continuare la primul loc. **Aston Villa** a întrecut greu pe **West Ham** (1—0), prin golul marcat de Andy Gray, lider în clasamentul golgeterilor (egalîndu-l cu 22 goluri marcate pe Dudu Georgescu în clasamentul „Ghetei de aur"). Alte rezultate: **Manchester United — Birmingham** 3—2; **Bristol — Arsenal** 2—0; **Coventry — Middlesbrough** 1—1; **Manchester City — Leicester** 5—0.

1. F.C. Liverpool	25	14	5	6	41-24	33
2. Ipswich	22	13	6	3	40-20	32
3. Manchester City	22	10	10	2	33-16	30

R.F. GERMANIA: LIDERUL SE DISTANŢEAZĂ

Etapa a 19-a în campionatul vest-german a înregistrat în general rezultate normale, dar 3 partide au fost amînate din cauza terenurilor impracticabile sau datorită timpului nefavorabil. Lidera clasamentului, **Borussia Mönchengladbach,** a dispus cu 2—1 de **Hertha,** prin golurile marcate de danezul Simonsen (în excelentă formă) şi Wimmer. Pentru Hertha a înscris tînărul Krämer. De notat că după 4 ani Borussia obţine prima victorie asupra Herthei. Foarte disputată a fost partida dintre **Bayern München** şi **M.S.V. Duisburg,** încheiată la egalitate (2—2), după ce oaspeţii conduceau cu 2—0, prin golurile semnate de internaţionalul Worm (2). Apoi, Bayern a egalat prin Gerd Müller şi suedezul Torstensson. **Gerd Müller** a înscris cel de al 20-lea gol pentru formaţia sa şi este lider pe lista golgeterilor. Săptămîna aceasta el va fi supus unei operaţii la coloana vertebrală (hernie de disc) şi va fi indisponibil timp îndelungat, lipsind şi la meciurile din sferturile de finală ale C.C.E., cu Dinamo Kiev. Iată celelalte rezultate: **F.C. Köln — Rot-Weiss Essen** 2—2; **Hamburger S.V. — Werder Bremen** 5—3; **Schalke 04 — Kaiserslautern** 5—2; **Karlsruhe S.C. — V.F.L. Bochum** 2—1. Iată primele clasate:

1. B. Mönchenglab.	19	13	3	3	41-20	29
2. Bayern München	19	9	6	4	52-39	24
3. Eintr. Braunschw.	17	8	7	2	29-20	23

ITALIA: DOAR DIVIZIA B...

Meciurile din prima divizie au fost amînate, din cauza pregătirilor pe care lotul Italiei le face în vederea partidei amicale cu Belgia, care va avea loc miercuri după amiază, la Roma.

Iată rezultatele meciurilor din Divizia B: **Ascoli — Ternana 2—0; Avellino — Taranto 1—0; Catania — Modena 1—0; Lanerossi — Spal 3—1; Lecce — Atalanta 2—0; Monza — Brescia 2—0; Novara — Como 0—1; Pescara — Palermo 3—1; Rimini — Sambenedettese 0—1; Varese — Cagliari 2—1.**

● Selecţionata Cehoslovaciei şi-a continuat pregătirile în Olanda jucînd în localitatea Hattem cu echipa locală de amatori F.C. Hattem de care a dispus cu 12—0 (6—0).

Redacţia şi administraţia: Bucureşti, str. V. Conta 16, tel. centrală 11.10.05; secţia coresp. 11.51.09; interurban 437; telex: 10 350 romsp r. Tiparul: I. P. „Informaţia" 10 363. Pentru străinătate, abonamente prin ILEXIM. Departamentul export-import presă. P.O. Box 136—137, telex 11226, Bucureşti str. 13 Decembrie nr. 3.

R. 1. 2. 3. 4.

PROLETARI DIN TOATE ȚĂRILE, UNIȚI-VĂ!

Sportul

ZIAR AL CONSILIULUI NAȚIONAL PENTRU EDUCAȚIE FIZICĂ ȘI SPORT

ANUL XXXIII — Nr. 8459 | 4 PAGINI — 30 BANI | MARȚI 25 IANUARIE 1977

STEAUA — CALPISA ALICANTE ÎN C.C.E. LA HANDBAL MASCULIN

AZI LA PALATUL SPORTURILOR ȘI CULTURII

Fază din etapa anterioară a C.C.E., în care Steaua *a eliminat pe* H.B. Dudelange *(Luxemburg).* Dan Petru *vrunchi la poartă cu toată opoziția apărătorilor oaspeți.*

Aflată la „ora" sferturilor de finală, deci în etapa cînd în cursă au mai rămas doar opt echipe, Cupa campionilor europeni la handbal masculin programează azi, de la ora 18, la Palatul Sporturilor și Culturii, una dintre cele mai atractive confruntări ale întrecerii : prima manșă a disputei dintre campioana României și campioana Spaniei, țară în care handbalul cunoaște în ultimul timp un progres deseori subliniat de comentatori și specialiști. Cele două echipe, în speță **STEAUA** și **BALONMANO CALPISA ALICANTE**, s-au pregătit cu multă atenție și seriozitate în aceste zile, urmărind — fiecare — să-și atingă obiectivul (calificarea în semifinale) încă din primul meci al „sferturilor".

Arbitrii **I. Kiuzul** și **V. Vitolis** — ambii din U.R.S.S., vor conduce formațiile :

STEAUA : **Munteanu** (1), **Marchidan** (12) — **Kicsid** (2), **Gațu** (3), **Birtalan** (4), **Stöcki** (5), **Drăgăniță** (7), **Voina** (6), **Roșu** (8), **Dan Petru** (9), **Neagu** (11), **Cheli** (14).

CALPISA : **Perramon** (1), **De Miguel** (16) — **Albizu** (3), **Mirete** (4), **Cascallana** (5), **Trochel** (8), **Labaca** (9), **Lopez** (10), **Taure** (13), **Novoa** (14), **Castanos** (15), **Hernandez** (18).

Meciul va fi transmis în întregime de Studioul nostru de Televiziune. În paranteze, numerele de pe tricourile jucătorilor.

Tocmai din acest motiv oaspeții au sosit în Capitală de duminică seara și au putut avea astfel timp pentru a efectua un antrenament pe podiumul sălii unde speră... **„să piardă la o diferență cît mai mică, pentru a putea reface terenul acasă, la Alicante"** — cum ne spunea antrenorul echipei, **Miguel Roca.** Tot acest tehnician ne-a mai oferit citeva amănunte, nu lipsite de interes pentru cei ce vor vedea jocul la sală sau pentru telespectatori. Echipa din Alicante a cîștigat de două ori campionatul Spaniei și numără în componența sa cîțiva reputați internaționali, cum sînt portarul **Jose Perramon,** redutabilii interi **Jesus Albizu** și **Ignacio Novoa,** precum și **Miguel Cascallana, Santos Labaca, Jose Taure** și **Mario Hernandez** — pivoți sau extreme percutante. Ilustrativ în ceea ce privește valoarea formației oaspe este și faptul că în „optimi", **handbaliștii spanioli au eliminat** (prin două victorii : 14—7 acasă și 20—18 în deplasare) **pe campioana Norvegiei, Oppsal Oslo.**

Deci, Steaua trebuie să pună în acest meci mai mult accentul pe un „handbal-productiv" cu ajutorul căruia să-și asigure încă din primul joc o zestre în stare să o pună la adăpost de surprize, asigurîndu-și calificarea în semifinale. Sarcina este deosebit de grea și aceasta nu numai prin prisma valorii adversarului. Cum ne spunea ieri antrenorul **Cornel Oțelea,** el are mari dificultăți în alcătuirea formației, **deoarece portarul titular, Ștefan Orban, este accidentat** (a fost operat simbătă), iar rezerva sa **Nicolae Munteanu,** suferind de discopatie, nu poate da un randament deplin. În plus, la acest meci nu va fi utilizat **Tudosie** (accidentat). Handbaliștii de la Steaua au petrecut cîteva zile la Timiș, de unde au revenit la sfîrșitul săptămînii trecute. Ieri și azi ei au făcut antrenamente intense.

Lazi

TURNEUL ECHIPEI FEMININE DE HANDBAL A ROMÂNIEI ÎN FRANȚA

Ieri s-a reunit lotul feminin de handbal al României. În programul său figurează participarea la puternicul turneu internațional de la **Cheb** — Cehoslovacia (31 ianuarie — 5 februarie) precum și un turneu în **Franța** (14—21 februarie) unde reprezentativa României va susține o dublă întîlnire cu selecționata Franței.

LOTUL FRANCEZ DE FOTBAL PENTRU JOCUL DE LA BORDEAUX

După cum s-a anunțat, lotul de fotbal al României va susține trei jocuri de verificare în sudul Franței, începînd cu data de 2 februarie, cînd va întîlni, în nocturnă, la Bordeaux, o selecționată a cluburilor franceze. În vederea acestui joc, **Michel Hidalgo,** antrenorul echipei Franței, a anunțat aseară următorul lot :

Portari : **Baratelli** (Nice), **Rey** (Metz) ; fundași : **Battiston** (Metz), **Burkhard** (Bastia), **Lopez** (Saint Etienne), **Rio** (Nantes) ; mijlocași : **Keruzore** (Laval), **Michel** (Nantes), **Platini** (Nancy), **Sanhoun** (Nantes) ; înaintași : **Amise** (Nantes), **Baronchelli** (Nantes), **Lacombe** (Lyon), **Rouyer** (Nancy), **Zimako** (Bastia).

După cum se poate vedea, un lot puternic, în care cei mai mulți jucători provin de la **F.C. Nantes,** actualul lider al campionatului francez. Nu lipsesc revelațiile anului 1976, **Platini** și **Rouyer.** E prezent și **Keruzore,** care se află în fruntea clasamentului alcătuit prin adiționarea „stelelor".

Dezbaterile din plenara C.M.E.F.S. București privind aplicarea măsurilor din Programul de dezvoltare a mișcării sportive aprobat de partid

O CONTRIBUȚIE ȘI MAI EFICIENTĂ A ACTIVITĂȚII DE EDUCAȚIE FIZICĂ ȘI SPORT DIN CAPITALĂ!

Ieri, la Ateneul Tineretului din Capitală, a avut loc Plenara CMEFS București, la care au participat membrii consiliului municipal pentru educație fizică și sport, reprezentanți ai organizațiilor locale cu atribuții în domeniul mișcării sportive, profesori de specialitate, antrenori, sportivi fruntași, activiști sportivi din cluburi și asociații, invitați.

Prin întreaga sa desfășurare, Plenara CMEFS a constituit un moment deosebit în viața sportivă a Capitalei, cel mai mare și puternic centru al țării, în care, după cum este cunoscut, există un valoros potențial sportiv. Tocmai dimensiunile superioare ale mișcării sportive bucureștene au sporit importanța dezbaterilor, în cadrul cărora a fost, cu exigență, analizată **contribuția adusă de organele sportive, de celalți factori cu atribuții, la îndeplinirea integrală și exemplară a obiectivelor stabilite prin documentele de partid, recent prin PROGRAMUL de dezvoltare a activității de educație fizică și sport din țara noastră pînă în 1980, aprobat de Comitetul Politic Executiv al C.C. al P.C.R.**

După ce, în deschiderea lucrărilor, tov. **Nicolae Mihalache,** șef de secție la Comitetul municipal București al P.C.R., președintele CMEFS, a subliniat faptul că plenara CMEFS are loc într-o perioadă în care întregul activ al mișcării sportive se află angajat în aplicarea în practică a tuturor prevederilor **Programului,** tov. **Nicolae Stancu,** prim-vicepreședintele CMEFS, a expus o amplă dare de seamă cu privire la activitatea desfășurată în anul 1976. Participanților la plenară le-a fost înfățișat un frumos și bogat bilanț, reunind principalele succese realizate în sportul de masă și de performanță.

S-a desprins limpede concluzia că, **sub conducerea organelor și organizațiilor de partid, CMEFS, ceilalți factori cu atribuții la nivelul municipiului București, au acționat cu eficiență sporită pentru realizarea obiectivelor cresute ale perioadei analizate.** Numeroase cifre au exemplificat concludent **progresele înregistrate în direcția îmbunătățirii continue a activității de masă și o serie de rezultate bune și foarte bune obținute în activitatea de performanță,** contribuția cluburilor, asociațiilor și a unor unități școlare și universitare **la succesele de prestigiu repurtate de sportivii români în anul 1976 la marile competiții internaționale și îndeosebi la Jocurile Olimpice de la Montreal.** Fără îndoială, asemenea reușite au marcat și activitatea de întărire a bazei materiale, de pregătire și perfecționare a cadrelor, de educare a tineretului sportiv bucureștean, la fiecare dintre aceste domenii de activitate evidențierile făcute avînd acoperirea deplină a faptelor, a unor progrese substanțiale.

Dominanta analizei la care ne referim a fost însă scoaterea la iveală a lipsurilor încă existente, a neajunsurilor care au împiedicat în destule locuri o dezvoltare și rezultate pe măsura posibilităților și a cerințelor actuale. Este, desigur, meritoriu faptul că în plenară s-au spus lucrurilor pe nume pentru că **numai o asemenea analiză realistă, exigentă, poate determina cunoașterea și aprecierea progreselor sau a rămînerilor în urmă, angajarea mai fermă a activului sportiv bucureștean într-o activitate mai susținută pentru obținerea unor rezultate superioare.** S-a arătat, astfel, că în activitatea multor profesori de educație fizică se manifestă rutină și comoditate, că o serie de inițiative valoroase nu sînt continuate cu perseverența necesară, după cum nici acțiunile sportive de masă nu se organizează cu frecvența și eficiența cerute de sarcinile actuale, deși au fost create condițiile necesare. Critici îndreptățite au subliniat, de asemenea, necesitatea ca în viitor să se acționeze mult mai susținut și în direcția folosirii bazelor sportive, ca și pentru mai buna întreținere și gospodărire a acestora.

În ceea ce privește activitatea de performanță a rezultat că frumoasele succese de care aminteam puteau fi și mai valoroase **dacă toate unitățile sportive din Capitală ar fi adus o contribuție la nivelul posibilităților, în raport cu numărul și calificarea cadrelor de specialitate, cu baza materială evident mult îmbunătățită în ultima vreme.** Aceasta explică în bună măsură și faptul că unele obiective de performanță, propuse pentru Jocurile Olimpice de la Montreal nu au fost integral îndeplinite — atletism, tir, scrimă, volei, baschet, înot, canotaj, lupte libere. Firește, au fost și alte cauze : minusuri în munca de selecție și în procesul de pregătire din unele secții, controlul și îndrumarea insuficiente din partea organelor sportive

Dan GÂRLEȘTEANU

(Continuare în pag. a 3-a)

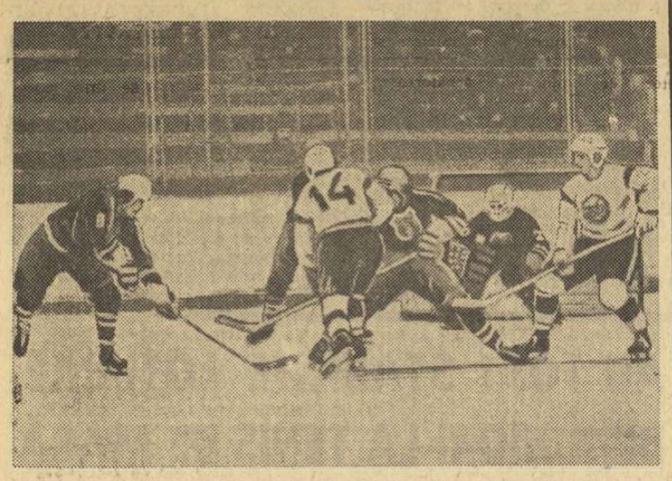

Vișan (14) și Pisaru *încearcă să forțeze poarta lui* Netedu *(Fază din meciul de vineri* Dinamo — Steaua *5—4)* Foto : I. MIHĂICĂ

DEȘI JOCUL ECHIPELOR NOASTRE S-A ÎMBUNĂTĂȚIT

NIVELUL HOCHEIȘTILOR FRUNTAȘI SE AFLĂ ÎNCĂ SUB CERINȚELE STANDARDULUI INTERNAȚIONAL!

Patinoarul „23 August" din Capitală a găzduit într-un program non-stop, trei turnee ale Diviziei naționale de hochei pentru echipele din seria I. La încheierea lor și înaintea ultimelor două, programate în primăvară, clasamentul este următorul :

1. STEAUA	15	13	0	2	143- 41	26
2. S.C. M. Ciuc	15	8	1	6	72- 80	17
3. Dinamo	15	7	1	7	84- 70	15
4. Dunărea Galați	15	1	0	14	29-137	2

Aruncînd o privire asupra lui apare evident faptul că dacă **Steaua** și-a asigurat — practic —titlul de campioană, în schimb lupta pentru locul secund (care — în sezonul viitor — dă ocupantei sale drept de joc direct în turneul final al „Cupei României") se menține foarte încordată, făcînd deosebit de interesante viitoarele două întîlniri între **Sport Club** și **Dinamo.**

Runda bucureșteană a actualei ediții a campionatului rămîne memorabilă pentru modul spectaculos în care a relansat interesul publicului față de hochei. De la meciurile vedetă ale grupei B a campionatului mondial (desfășurată aici în 1970 și 1972), patinoarul n-a mai cunoscut o asemenea afluență de spectatori (peste 8 000 !), mai cu seamă la tradiționalele derbyuri **Steaua — Dinamo.** Dar și în alte zile nu s-a mai jucat, ca altă dată, în fața... tribunelor goale. Este, fără îndoială, meritul formațiilor fruntașe ale campionatului, capabile — așa cum vom vedea — să ofere partide atractive, dar și al hocheiului nostru, în general, care a făcut anul trecut marele pas în grupa A a campionatului mondial.

Sub aspectul luptei, al calității, al nivelului tehnico-tactic și al vitezei (elementele de bază ale oricărui joc sportiv) cele 18 jocuri, disputate într-un interval de două săptămîni, au marcat un progres. La primele trei echipe din eșalonul fruntaș se poate constata o cristalizare și o omogenizare a liniilor de atac. Aceste formații dispun acum de cîteva triplete noi, bine conturate. La Steaua : **Mikloș — Olenici — Nistor** și **V. Hușanu — Gh. Hușanu — Cazacu,** la Dinamo : **Vișan — Dumitru — Bandas (Pisaru),** la Sport Club, o linie de „veterani", **Texe — Bașa — Borbath.** (Nu ne-am referit la linia dinamovistă **Costea — Tureanu— Axinte,** de mult consacrată). La Steaua, **Gheorghiu** și **Herghelegiu** au resimțit însă — prin îmbolnăvirea lui **Hălăucă** — lipsa unui centru **(Popa,** deși în progres a fost uneori depășit de valoarea partidelor).

În apărare s-au distins, de asemenea, cîteva cupluri omogene : **Gall — Antal** (S.C. M. Ciuc), **Justinian — Ioniță** (Steaua) și s-a impus în mod deosebit **Pană** (Dinamo) care, pe postul de fundaș, pare să-și fi găsit o nouă vocație, cea de apărător.

În tot acest context (omogenitate, viteză, progres tehnico-tactic) echipele au putut oferi o serie de meciuri dîrze, echilibrate, frumoase, iar pe alocuri chiar momente de mare spectacol hocheistic. Este suficient să ne amintim de al doilea și al treilea joc dintre **Steaua** și **Dinamo,** la cele trei întîlniri dintre **Dinamo** și **Sport Club,** la ultima

Călin ANTONESCU
Valeriu CHIOSE

(Continuare în pag. a 2-a)

MIERCURI ȘI JOI, ÎN SALA FLOREASCA,

BASCHET INTERNAȚIONAL DE ÎNALTĂ CLASĂ

● MECIUL CU A.S. VILLEURBANNE VA ÎNCHEIA „SERIA STEAUA" ÎN CAPITALĂ, ÎN „SFERTURILE" CUPEI CUPELOR ● ECHIPA LUI ANDRÉ BUFFIÈRE VINE DUPĂ O VICTORIE ASUPRA FORMAȚIEI A.S. BERCK ● SPARTAK MOSCOVA, ADVERSARA RAPIDULUI ÎN CUPA „LILIANA RONCHETTI", A SOSIT ÎN CAPITALĂ

Toate cele trei echipe românești participante la sferturile de finală ale cupelor europene la baschet susțin săptămîna aceasta meciurile în București. Primele formații vor evolua Steaua și Rapid care vor juca miercuri în sala Floreasca cu A.S. Villeurbanne (ora 17,45 partida va fi transmisă la T.V.) și cu Spartak Moscova (ora 19,30), în cadrul Cupei cupelor și, respectiv, Cupei „Liliana Ronchetti". Joi (la ora 18, în aceeași sală), baschetbalistele de la I.E.F.S. susțin partida cu campioana Italiei, GEAS Sesto San Giovanni, aureolată de o recentă victorie la scor (68—48) în fața deținătoarei C.C.E., Sparta Praga.

Desigur, întrecerea cea mai atrăgătoare este cea dintre Steaua și A.S. Villeurbanne, ultima pe care o dispută steliștii în Capitală, în cadrul „sferturilor", toate cele trei ale returului trebuind să le susțină (datorită unei bizare și rarisime trageri la sorți !) în deplasare. Este un meci de o importanță deosebită pentru calificarea echipei Steaua în semifinale și în același timp o ultimă șansă pentru echipa franceză. În legătură cu pregătirile pentru această întîlnire, **Alexandru Fodor,** antrenor secund al sportivilor de la Steaua, ne-a declarat : **„În dorința de a obține a treia victorie în sferturile de finală ale Cupei cupelor, am încercat să pregătim echipa la un nivel cît mai bun, ținînd seama, în primul rînd, de valorile individuale ale adversarilor. Jucătorii sînt animați de dorința de a repeta evoluțiile din meciurile cu Forst Birra Cantu și Juventud Badalona, iar în ipoteza că vor reuși acest lucru, ei își majorează simțitor șansele de calificare".** Mai trebuie adăugat că oaspeții, al căror antrenor este reputatul **André Buffière,** fost component al reprezentativei franceze, vin după o victorie prețioasă în campionatul țării — 89—88 cu A.S. Berck — și se află în fruntea clasamentului. Din formație nu vor absenta actuala vedetă a baschetului francez, **Alain Gilles** (1,88 m), nord-americanii **George Carter** (1,98 m) și **Roger Moore** (2,05 m). Al treilea baschetbalist din S.U.A. — **Bob Lackey** (2,03 m) nu va juca, deoarece regulamentul cupelor europene permite utilizarea a numai doi jucători de altă naționalitate. Steaua a efectuat aseară un antrenament util în compania reprezentativei țării, care urmează să plece joi în R. D. Germană.

Ieri, cei mai buni baschetbaliști români s-au antrenat în comun

„Baschetbalistele de la Rapid au avut drept scop al pregătirilor acomodarea cu adversare înalte, care cred că vor predomina în formația Spartak Moscova și, în acest scop, am făcut antrenamente cu echipe de juniori", ne-a declarat prof. **Sigismund Ferencz.** Aprecierea sa asupra taliei oaspetelor s-a dovedit corectă, Spartak Moscova (clasată pe locul 2 în ediția trecută a campionatului U.R.S.S., performanță datorită căreia a înlocuit în cupele europene pe Spartak Leningrad) avînd în componență două jucătoare de 1,90 m **(Olga Suharnova, Neli Feriabnikova,** ambele în lotul olimpic), una de 1,86 m **(Tatiana Mamaeva)** și una de 1,84 m **(Olga Kalitvianska).** Oaspetele au sosit ieri în Capitală.

Dumitru STĂNCULESCU

MANIFESTĂRI SPORTIVE DEDICATE „ZILEI UNIRII"

Publicăm în continuare veștile primite de la corespondenții noștri, referitoare la amplele competiții omagiale, desfășurate în întreaga țară, dotate cu **„Cupa Unirii".**

BUȘTENI. Pe pîrtia Caraimanul din Bușteni s-a desfășurat duminică, în organizarea Consiliului sindical județean Prahova, primul concurs popular de schi deschis tuturor categoriilor de virstă și dotat cu „Cupa Unirii". Au participat peste 100 de schiori la probele alpine și 55 la întrecerile de fond. În urma adiționării punctajului, trofeele puse în joc au revenit sportivilor de la Caraimanul Bușteni în probele alpine și Carpați Sinaia, în cele de fond. Iată cîștigătorii : fond : **Mihaela Voicu, Roland Bening, Florin Moldoveanu, Ion Iobu** ; alpine : **Maria Păunescu, Ștefan Moldoveanu, Gheorghe Vișan, Andra Albert. (V. ZBARCEA** — coresp.).

SIBIU. În organizarea Școlii generale nr. 4 din localitate a avut loc cea de a 3-a ediție a tradiționalei competiții **„Crosul Unirii".** La întreceri au luat parte peste 200 de concurenți, sportivi din școli și întreprinderi ale municipiului Sibiu, pe 6 categorii de virstă. Printre cîștigători s-au numărat : **Virginia Chiric, Dagmar Artz, Corina Iosif, Maria Dumitru** (toate de la Șc. gen. 4), **Viorica Păcuraru** (O.J.T.), **Ion Dușiu** (Lic. ind. alimentar), **Aurel Ciuchiță** (Lic. 2 Construcții).

La Casa de cultură a tineretului au avut loc întreceri dotate cu **„Cupa Unirii"** la tenis de masă — competiție la care au participat 13 echipe — locul 1 revenind sportivilor de la **Flamura Roșie (Ilie IONESCU,** coresp.).

BUZĂU. Pe aleile Parcului Tineretului s-au desfășurat atractive întreceri de cros, cu participarea a peste 200 de elevi. Tot duminică, pe luciul gheții lacului din Parcul Cring au avut loc întreceri la patinaj, urmărite de numeroși spectatori. S-au evidențiat sportivii **Marian Rangheț** (Lic. chimic), **Elena Hirșu** (Șc. gen. 1), **Cristian Avram** (Șc. gen. 15). De menționat că aici au fost organizate lecții de inițiere în acest sport, sub îndrumarea prof. Gh. Dobrescu. În sala Voința din localitate au avut loc întreceri de șah și tenis de masă pentru cooperatori **(Dumitru SOARE,** coresp.).

BUCUREȘTI. Printre unitățile de învățămînt din Capitală, în care la sfîrșitul săptămînii trecute au avut loc numeroase întreceri sportive dotate cu **„Cupa Unirii",** se numără și Școala generală 136. După cum ne informează directorul **Gh. Stoian,** în aceste acțiuni au fost angrenate 14 echipe de mini-fotbal, 8 echipe de volei fete, 8 echipe de handbal ș.a. evidențiindu-se clasele a 6-a A, a 6-a B, a 7-a B, a 8-a A. Cu acest prilej numeroși elevi au trecut o parte din normele Complexului „Sport și sănătate" **(N. TOKACEK,** coresp.).

Aspect din întrecerea fondiștilor de la Bușteni
Foto : V. ZBARCEA

TIMIȘOARA. În jur de 100 copii din municipiul nostru au participat la un atractiv concurs de natație, organizat de CJEFS cu sprijinul asociației sportive de la Întreprinderea Industria linii. Tot în orașul de pe Bega, la Liceul „C. Diaconovici Loga" au fost organizate întreceri dotate cu **„Cupa Unirii"** la tenis de masă. Ele au fost cîștigate de **Gabriela Bălan** și **Ventel Antoniu. (C. CREȚU,** coresp.).

VASLUI. Aproape 2 000 de tineri au participat la întrecerile, deosebit de viu disputate, organizate de Consiliul județean al sindicatelor Vaslui, la tenis de masă și șah, dotate cu trofeul **„Cupa Unirii".** Duminică, în sala Casei de cultură din Vaslui a avut loc faza finală a acestei competiții. Primele trei locuri în clasament au fost ocupate de : **Valerica Gheorghiu** (Huși), **Mihaela Atănăsoaie** (Vaslui), **Mihaela Stupurac** (Bîrlad), **L. Darie** (Vaslui), **P. Pavlov** (Huși). **C. Rafael** (Vaslui) — la tenis de masă ; **Maria Buhăescu** (Bîrlad), **Lucia Andrei** (Huși), **Dana Cotoranu** (Bîrlad), **C. Cărăușu** (Băcești — Negrești), **C. Cosma** (Vaslui), **N. Arsene** (Vaslui) — la șah. **(Mihai FLOREA,** coresp.).

DINCOLO DE CELE 50 DE MINUTE...

ÎNSEMNĂRI

Vorbindu-se despre activitatea sportivă în rîndul elevilor de la școala pe care o conduce — Școala generală nr. 1 din Odobești — directoarea *Virginia Enache* ne spunea că *„aceasta a contribuit, în ultima vreme, într-o foarte mare măsură la dezvoltarea unui climat de muncă mai bun, mai entuziast, în toate domeniile. Revirimentul produs se datorește, în mare măsură și pasiunii pentru meseria sa, de care dă dovadă profesorul de educație fizică".* L-am întrebat pe prof. *Nicolae Cuconoiu,* căci despre el este vorba, cu ce și-a început activitatea, aici, în 1971, cînd a fost repartizat. Și ne-a răspuns : *„Cu crearea condițiilor pentru a putea face sport cu elevii așa cum se cere să fie făcut, dincolo de cele 50 de minute ale orei de educație fizică".*

Într-adevăr, cu ajutorul cadrelor didactice, al elevilor, a fost creată, mai întîi, o frumoasă bază sportivă. Ea cuprinde un teren de minifotbal împrejmuit, teren de baschet, bituminat, teren de volei, groapă de sărituri, sector de aruncări. A fost, de asemenea, amenajată — cu multă grijă și potrivit necesităților — o încăpătoare sală de sport.

Cînd am vizitat școala se aflau în plină desfășurare întrecerile din cadrul campionatului interclase la fotbal, tenis de masă, baschet, șah, volei. *„De fapt, baza noastră sportivă adună, practic, întreg tineretul din localitate : de la elevii Liceului agricol, la copiii de la grădinița vecină",* ne spune profesorul. De notat că aici se efectuează și trecerea normelor complexului *„Sport și sănătate".* Pe listele acestei acțiuni de masă sînt înscriși aproape toți elevii școlii. O parte din diplome au și fost înmînate.

Dintre planurile de viitor notăm că echipele reprezentative de volei ale Școlii gen. nr. 1 țintesc să se impună printre cele mai bune formații școlare din județ. Pentru atingerea acestui obiectiv se fac antrenamente intense. De altfel, în turneul județean al liceelor de anul trecut, echipa de volei fete, junioare II, formată de prof. Cuconoiu, a ocupat locul I.

La plecare ni s-a relatat că elevii — de la mic la mare — așteaptă cu nerăbdare zăpada, pentru primele reprize de săniuș, pe pîrtia numită „La Robescu". Toate pregătirile au fost făcute...

Viorel TONCEANU

prim plan

SULTANA IAGĂRU (handbal)

S-a născut la 9 aprilie 1956 în comuna Dor Mărunt (județul Ialomița). A pasionat-o sportul încă din copilărie, în handbal debutînd în anul 1969. Primii pași i-a făcut la Școala sportivă nr. 2, sub îndrumarea profesoarei Claudia Bădescu, *lucrînd apoi cu profesoara* Dorothea Ionescu. *Din anul 1975 activează la clubul* Rapid *(antrenor:* Fr. Spier). *A fost selecționată în echipa de tineret a României (1975) și în reprezentativa de senioare (din toamna anului 1976).*

Sultana Iagăru este o apariție reconfortantă în handbalul nostru feminin. Harnică și conștiincioasă, eficientă în atac (este o extremă deosebit de incisivă) și dîrză în apărare, tînăra handbalistă s-a impus repede atenției specialiștilor. Calitățile fizice (forță, viteză) și cele psihice (curaj, combativitate) formează un suport de mare însemnătate pentru progresul ei tehnico-tactic. Sub îndrumarea excelentului tehnician **Francisc Spier, Sultana Iagăru** a cunoscut o evoluție ascendentă și, desigur, după ce va traversa „criza de adaptare" (Divizia A și echipa națională presupun un timp pentru intrare în ritm și obișnuință cu noile exigențe) va continua să urce pe treptele valorii. Handbalul nostru feminin are nevoie — în încercarea sa de a reveni pe podiumul de premiere al marilor întreceri internaționale oficiale — de elemente viguroase și rapidista vine în întîmpinarea acestui deziderat.

Pasiunea **Sultanei Iagăru** pentru sport, devotamentul ei total, seriozitatea pe care o manifestă în pregătire și — mai ales — modestia ei sînt premise sigure pentru ascensiunea în lumea handbalului.

GHEORGHE OCZELAK (baschet)

S-a născut la 16 martie 1951, la Cluj-Napoca. Practică baschetul din anul 1965, fiind inițiat în acest joc sportiv de prof. Vasile Mureșan, pe atunci antrenor la Școala sportivă din Cluj-Napoca. În anul 1969 s-a transferat la echipa Steaua; din anul 1970 a făcut parte, fără întrerupere, din lotul reprezentativ, susținînd 126 de meciuri inter-țări. Maestru al sportului; ofițer.

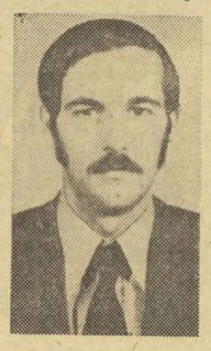

Înălțimea nu prea impunătoare (2,01 m) pentru postul de pivot modern și fizicul destul de firav nu lasă impresia unei valori deosebite. Și, totuși, Gheorghe Oczelak a izbutit de la primele apariții în „arena" baschetului să se impună, și încă cu autoritate, făcîndu-se remarcat și... selecționat în reprezentativa României după numai un an de activitate în Divizia A. De fapt, trebuie menționat că poziția de pivot a fost doar o „rampă de lansare", Oczelak fiind de fapt o extremă de cel mai modern tip, precis în aruncările de la distanță și semidistanță, cu „apariții" surprinzătoare și eficiente sub panou, cu un bagaj complex de procedee tehnice, care cuprinde atît „distanța" extremei, cît și „cîrligul" pivotului. Deosebit de eficient, Gheorghe Oczelak este autor a 104 puncte din cele 476 marcate de Steaua în actuala ediție a Cupei cupelor, deși a avut ca adversari direcți celebrități ale baschetului european, toți jucători cu o talie superioară: Filba (2,08 m), Buescher (2,05 m), Santillana (2,05 m) la Juventud Badalona, Dalla Fiori (2,03 m), Wingo (2,03 m) la Forst Birra Cantu.

DUPĂ C. N. DE TIR LA ARME CU AER COMPRIMAT

MAI MULTĂ RESPONSABILITATE LA CLUBURI FAȚĂ DE PREGĂTIREA TRĂGĂTORILOR!

Campionatele naționale de tir la arme cu aer comprimat, desfășurate la sfîrșitul săptămînii trecute la sala poligonului din parcul sportiv Dinamo nu și-au atins în întregime scopul. În intenția organizatorilor, primele „naționale" de tir ale anului 1977 trebuiau să constituie un test decisiv pentru alcătuirea echipei reprezentative în vederea campionatelor europene din Andorra (10—13 februarie). Din păcate însă, cu puține excepții, **rezultatele înregistrate de-a lungul celor trei zile de concurs au avut o valoare scăzută îngreunînd misiunea selecționerilor.** Considerăm că principala vină aparține cluburilor, specialiștilor care activează în aceste unități.

După cum se știe, anul trecut a intrat în vigoare un regulament de baremuri pentru participarea la marile concursuri interne și internaționale. Acest regulament a fost prezentat, discutat, îmbunătățit și acceptat de către toți antrenorii. La vremea respectivă (toamna anului trecut) s-a considerat că acest document este un instrument de lucru important în acțiunea generală de ridicare continuă a rezultatelor tirului românesc. Recentele campionate de tir la arme cu aer comprimat au lăsat să se vadă clar că antrenorii n-au acordat importanța cuvenită tocmai acestor baremuri unanim acceptate anterior. Nu au fost organizate suficiente acțiuni pentru trecerea baremurilor în unele județe **(Iași, Bacău, Cluj),** astfel că unitățile de performanță nu au avut un număr satisfăcător de concurenți la campionatul disputat săptămîna trecută. Pe de altă parte, **judecînd după valoarea scăzută a rezultatelor de la aceleași întreceri opinăm că reuniunile pentru obținerea baremurilor, organizate la nivelul local, s-au desfășurat într-un climat de superficialitate, de lipsă de responsabilitate.** Ne punem, în aceste condiții, întrebarea : cînd au tras țintașii noștri la adevărata lor valoare ? În concursurile locale, de obținere a baremurilor, sau la campionatele naționale din sala Dinamo ?

Aceste cifre nesatisfăcătoare mai pot conduce și spre o altă concluzie la fel de puțin îmbucurătoare. Faptul că probele olimpice de pistol precizie și de pușcă 3 × 40 f sînt în general deficitare în tirul românesc, se datorează în bună măsură și lipsei de atenție cu care sînt tratate la nivelul cluburilor pregătirile la... arme cu aer comprimat. După cum se știe, proba de pistol 10 m, este o „miniatură" a pistolului precizie, iar cea de pușcă 10 m se execută în poziția „picioare" adică într-una dintre cele trei poziții ale probei de pușcă liberă 3 × 40 f...

În contextul general al rezultatelor slabe obținute la sala poligonului Dinamo, ne vedem obligați să exemplificăm afirmațiile făcute anterior și să criticăm multe dintre unitățile de performanță care au avut reprezentanți la campionatul național de tir la arme cu aer comprimat : cluburile bucureștene **Dinamo, Steaua** și **I.E.F.S., C.F.R. Arad,** care oferă majoritatea componenților loturilor naționale de seniori. Mult mai ridicate ar fi putut fi și evoluțiile reprezentantelor cluburilor **U. T. Arad, C.S.U. Brașov** și **C.S.M.B.,** la senioare.

Am remarcat, totuși, două aspecte lăudabile. Unul a fost oferit de clubul Olimpia București, care a trecut decisiv la întinerirea loturilor sale, iar al doilea de către multiplul nostru campion **Dan Iuga.** Acesta a luptat exemplar, cu multă voință pentru cucerirea titlului la pistol (10 metri) — fapt care i-a reușit în cele din urmă. Iuga a evoluat în acel mod responsabil față de valoarea și pregătirea sa generală, pe care l-am dori comun tuturor trăgătorilor noștri.

Radu TIMOFTE

ÎNAINTE DE TOATE, MUNCA ȘI CONDUITA

De foarte mulți ani, fostul tehnician al Întreprinderii textile din Pitești, Hristache Papaiani, acum pensionar, este cunoscut și apreciat ca un neobosit activist sportiv. În îndelungata sa activitate în arene (a început să joace fotbal în 1924) și apoi ca arbitru de fotbal și activist, el și-a adus o contribuție efectivă la afirmarea sportului argeșean. Și acum, la 66 de ani, pasiunea sa a rămas neștirbită, lucrează cu aceeași vigoare tinerească. Dacă este întrebat care au fost satisfacțiile sale în sport amintește cu modestie de participarea la eforturile de amenajare a unor mari și frumoase baze sportive, cu care astăzi pitești mîndresc, de propaganda pe care a susținut-o în întreprinderi și instituții în favoarea sportului, dar mai ales de munca educativă desfășurată în rîndul tinerilor care pornesc pe drumul performanței. **„Nu am deloc astîmpăr nici acum —** ne mărturisește H. Papaiani. **Mă aflu mereu printre tineri pentru că munca educativă cere prezența și grija permanentă pentru formarea unor sportivi cu care să ne mîndrim. Una din condițiile de bază pentru acordarea statutului de sportiv în cluburile și asociațiile noastre este încadrarea tinerilor în producție. De aceea, nu primim tinerii în secții decît pe baza adeverințelor de la întreprinderile în care lucrează. Această măsură a avut un efect pozitiv asupra comportării sportivilor noștri, cazurile de indisciplină, de abatere de la normele de conduită sportivă și civică fiind din ce în ce mai puține la număr. La fotbal, de pildă, unde abaterile erau mai frecvente, se constată o scădere a lor atît ca gravitate cît și ca număr".**

Este, firește, urmarea muncii de educație desfășurate, a exigenței pe care o manifestă comisia județeană, în care mereu tînărul H. Papaiani depune o utilă activitate **(A. B.).**

„PĂSĂRILE CĂLĂTOARE"

Seriozitatea unui sportiv se manifestă în întreaga lui comportare, în tot ce întreprinde el. Așa stînd lucrurile îl recunoști ușor pe performerul veritabil din atitudinea față de pregătire, de rigorile vieții sportive, de relațiile pe care le are cu clubul său. Sportul fiind o pasiune și nu un mijloc negociabil, sportivul se atașează de culorile clubului, de colegii din secție, de antrenor. Cînd gîndurile sportivului zboară — de la preocuparea pentru pregătire și performanță — spre aranjamente personale, spre specularea talentului și a posibilităților, situația este clară : avem de a face cu „o pasăre călătoare" care, sigur, va eșua. Este cazul handbalistei Victoria Amarandei. Plecată în condițiuni dubioase de la Rapid București (Div. A) la Știința Bacău (Div. B), sportiva în cauză a depus, în decembrie trecut, cereri de transfer pentru nu mai puțin de... trei cluburi sportive : Rapid București, Relonul Săvinești și... Știința Bacău. Apreciind ca atare această goană după căpătuială, *forul de resort a dictat sancționarea Victoriei Amarandei : 6 luni suspendare și încă 4 etape din viitorul campionat.*

Atitudinea F.R. Handbal este firească. Ce va înțelege însă handbalista Amarandei ? Foarte greu de apreciat, mai ales pentru că o serie de antrenori și activiști din cluburi își îndreaptă cu precădere atenția spre sportivii din alte echipe, socotind că este mai ușor așa decît să crești de-a lungul anilor, în propriul club, sportivi capabili să asigure ascensiunea echipei. Încurajînd tendința spre căpătuială, promițîndu-le sportivilor diferite avantaje, acești oameni fac un mare rău și tinerilor respectivi și sportului. Noile reglementări privind transferările vor stopa desigur acest exod, vor obliga cluburile să-și crească sportivi, vor contribui eficient la educarea tinerilor ce aspiră la performanță. **(H. N.).**

PENTRU UN LOC DEMN ÎN SOCIETATE...

Lucru știut, ciclismul este un sport greu, spre care se îndreaptă numai tinerii cu o mare putere de muncă, ambițioși, curajoși. Pentru că — să recunoaștem — nu este la îndemîna oricui să parcurgă 15—20 000 km — uneori și mai mult — într-un an, pe asfalt sau șosele de munte, pe arșiță ori pe frig.

Seriozitatea rutierilor este evidentă în tot ceea ce gîndesc și activează. Un test la care au fost supuși, cei 20 de tineri membri ai lotului național, ne-a convins că **viitorul** îi preocupă intens. Unii vor să devină maiștri, alții ingineri, sau profesori. În afara orelor de muncă și a celor de pregătire, ei învață și-și susțin examene liceale la cursurile fără frecvență **Mircea Romașcanu, Nicolae Savu, Ion Cojocaru, Andrei Antal, Ion Nica —** sînt numai cîțiva dintre cei care în decembrie și ianuarie s-au prezentat cu succes **la examene. Eugen Dulgheru** a absolvit liceul, **Adrian Nicolae** îl termină și el în acest an școlar, **Vasile Teodor** urmează cursurile de antrenori, **Ștefan Laibner** se pregătește pentru admiterea la acest curs. Iată preocupări care atestă grija deosebită cu care practicanții uneia dintre cele mai grele discipline își pregătesc viitorul, locul lor în societate. Educația constă și în acest mod de a privi viața sau tocmai în acest mod. Cicliștii, marea lor majoritate, nu concep să trăiască fără a munci, intens, continuu, fără a-și aduce contribuția la realizările generale. Faptul că aproape toți componenții lotului național sînt fie membri de partid, fie utecisti explică această temeinică și sîrguincioasă activitate multilaterală, optica sănătoasă de a privi viitorul.

CONCESII DE DRAGUL CUI ?...

Antrenor și arbitru internațional, **Mihai Szucsik** a funcționat, pînă de curînd, ca președinte al secției de handbal a Clubului sportiv muncitoresc din Reșița. Dar o anumită atitudine — de fapt o încălcare gravă a normelor eticii sportive de către conducerea unității de performanță amintite — l-a pus pe Mihai Szucsik în situația să-și decline orice responsabilitate privind conducerea secției.

Iată ce ne relatează, în această privință, **Eusebiu Mitrea,** șeful comisiei sport și turism la Consiliul județean Caraș-Severin al sindicatelor : **„Fiind angajat la I.C.M. Reșița, handbalistul Constantin Mircea — căruia i s-au creat toate condițiile pentru a face sport de performanță — l-a insultat pe maistrul său instrucit acesta și-a permis să-i atragă atenția că este incorect să mintă că atunci cînd lipsește de la program se află la antrenament cînd, de fapt, el nu era nici la întreprindere, nici la pregătire. Aflînd despre atitudinea reprobabilă a lui Constantin Mircea, președintele secției de handbal a cerut conducerii clubului sancționarea handbalistului".**

Din această clipă, după cum sîntem informați în continuare de interlocutorul nostru, a intervenit ruptura. De dragul obținerii unor rezultate favorabile în meciurile oficiale — Constantin Mircea fiind un handbalist talentat — conducerea clubului nu a ținut seama de cerința îndreptățită a președintelui secției, aceea de a-l sancționa pe sportivul certat cu onestitatea. În fața unei asemenea atitudini Mihai Szucsik a considerat — FOARTE ÎNDREPTĂȚIT ȘI LĂUDABIL, DUPĂ OPINIA NOASTRĂ — că autoritatea sa este știrbită și că se impunea combaterea abaterii respectivului sportiv, refuzînd să mai fie în continuare președintele secției de handbal a C.S.M. Reșița.

De neînțeles, deci, atitudinea celor care, aflați la conducerea unui club, în loc să contribuie prin măsurile ce le adoptă la educarea tinerilor lor sportivi, le tolerează abateri a căror gravitate este incontestabilă. **(I. G.).**

SPORTUL școală a educației

ALB și NEGRU

● NOTA 10 ÎN RING ȘI ÎN CATALOG. Component al echipei de tineret a țării, boxerul reșițean **Francisc Luxemburger** se bucură de multă stimă, atît din partea antrenorilor lotului țării și ai clubului din care face parte, cît și din partea profesorilor și colegilor săi din anul V de la Liceul mecanic nr. 1 din Reșița. Datorită seriozității cu care muncește la antrenamente, a reușit să cucerească, în 1976, medalia de bronz la „europenele" de tineret, precum și medalia de argint la Balcaniada de juniori. În același timp în catalog, în dreptul numelui său, sînt înscrise numai note de 9 și 10.

● *CEL MAI BUN AUTOMOBILIST. La sfîrșitul anului trecut,* Federația română de automobilism și karting, *alcătuind clasamentul primilor 10 automobiliști ai țării pe anul 1976, l-a desemnat ca „cel mai bun" pe alergătorul* Ștefan Iancovici *de la „Dacia-Pitești". Un frumos succes, rezultat al seriozității cu care se pregătește, materializat în victoriile obținute — alături de coechipierul său* Petre Vezeanu — *atît în țară cît și peste hotare (de pildă, la Raliurile Dunării, Bosforului, Balcanic, Sachsenring, Hebros, Iarna Rusă). El a contribuit astfel și la lansarea mașinii Dacia 1300 pe plan competițional.*

Ceea ce trebuie spus despre cel mai bun automobilist al țării în 1976 — fost campion motociclist cu ani în urmă — este faptul că toți cei care îl cunosc, colegii lui de întrecere, îl socotesc un om cu o comportare exemplară, plin de solicitudine, prietenos. Comunistul Ștefan Iancovici — la cei 43 de ani ai săi — constituie un frumos exemplu atît în activitatea sportivă cît și în viața de familie. (m.fr.).

● **EXEMPLUL INSTRUCTORULUI.** Cezar Rusu, instructor de zbor cu motor în Aeroclubul „Mircea Zorileanu" din Brașov, se numără printre cei mai talentați zburători din generația tînără. El deține un titlu de vicecampion balcanic la acrobație aeriană și unul de campion republican. Dar nu numai pentru aceste merite se bucură el de stima și prețuirea colegilor. Cezar Rusu este și un bun pedagog, desfășurînd o muncă temeinică și pasionată pentru educarea elevilor săi, pe care îi învață nu numai să zboare, ci să aibă și o comportare exemplară pe aerodrom și în afara lui.

● AMEȚEALĂ LA PROPRIU ȘI LA FIGURAT. În ultimii ani, tînărul patinator de viteză, **Laszlo Lazar** (originar din Miercurea Ciuc, transferat de curînd la Tractorul Brașov) a urcat adesea pe podiumul laureaților diverselor competiții. Zilele trecute, el a devenit campion absolut al juniorilor mari. Dotat cu deosebite calități, el poate aspira la rezultate superioare. Dar, de la o vreme, succesele îl ametesc și la propriu și la figurat, Laszlo Lazar începînd să sărbătorească victoriile și cu cîte un... păhărel. Nerespectînd regimul vieții sportive, el nu va putea progresa pe măsura posibilităților. Așadar, un element tînăr are nevoie de intervenția noului său colectiv pentru a-l îndepărta de la un asemenea viciu, extrem de periculos, mai ales, pentru un sportiv.

RUGBYȘTII — LA ORA ACUMULĂRILOR

DINAMO ÎȘI PĂSTREAZĂ ȘANSA!

Crosurile sînt la ordinea zilei și pentru rugbyștii dinamoviști... Foto : Ion MIHĂICĂ

Pentru a vorbi despre rugbyștii de la Dinamo să ne „întoarcem" o clipă la finele campionatului precedent. Ne vom reaminti astfel că duelul pentru supremație **Farul — Steaua** a fost „arbitrat" de echipa din șos. Ștefan cel Mare, care, deși — teoretic — ieșită din cursa pentru titlu, nu s-a dat ușor bătută, făcînd clipe deosebit de grele celor două protagoniste. În fapt, pe antrenorul **Ion Țutuianu** și pe băieții săi îi caracterizează tocmai această trăsătură de sportivi autentici : **apărarea pînă la capăt a șanselor !** Este nota dominantă care domnește și acum printre dinamoviști. Ei au pierdut în toamnă la Constanța (dar în ce mod : au condus cu 12—0, apoi cu 12—10 și, cînd se apropia fluierul final, **Bucos** a transformat, incredibil, o dificilă lovitură de pedeapsă; Farul cîștigînd cu 13—12 !) și la Petroșani. Cu toate acestea, Dinamo nu poate fi „scoasă din cauză", adică din disputa pentru primul loc. Ea și-a etalat, nu o dată, virtuțile, atuul său principal fiind „explozia" și inteligența treisferturilor. Dacă și înaintarea va căpăta mai mult nerv și forță — am spune —, atunci optimismul antrenorului și jucătorilor va căpăta suport trainic. **„Ne păstrăm șansa ! —** declara Ion Țutuianu. **Cu Farul vom juca acasă, cu Steaua nu am avut decît un eșec începînd din aprilie 1974, cînd am preluat conducerea tehnică. Cred că putem continua... tradiția".**

Lotul dinamovist — reunit pentru declanșarea pregătirilor la 10 ianuarie — este o reală simbioză a generațiilor. El cuprinde pe rutinații **Dragomirescu, Nica, Dăiciulescu, Baciu, Caraiman, Roman,** alături de mai tinerii **Marin, Constantin, Paraschiv, Turlea, Aldea, Marghescu, Borș, O. Florescu, P. Bidirel.** Ascestora li se adaugă „ultimii veniți" : **Zafiescu II, Garonfil, Gheorghe, Mărculescu, König, M. Bidirel, Chiricencu, Chiriac, Harnagea, Cîndea, Gheorghiosu.** Și, la capitolul noutăți : înaintașul de linia a II-a **Săndulescu,** de la C.F.R. Brașov. Elementul cu totul inedit al echipei este însă altul : atletul **Marin Iordan.** El se întîlnește, în aceste zile, cu balonul oval (pentru desăvîrșirea tehnicii specifice), antrenîndu-se de zor, în același timp, pentru a obține cît mai mulți centimetri în plus la aruncarea greutății, „specialitatea" sa, probă în care deține recordul țării. La 23 de ani, resursele se dovedesc, o dată mai mult, inepuizabile...

Preparativele din parcul sportiv Dinamo vor fi completate de un scurt stagiu montan, la Sinaia. Și, apropo de parcul din șos. Ștefan cel Mare : cînd se va găsi, oare, un spațiu de joc și pentru disputarea partidelor de rugby ? Pentru că situația actuală — Dinamo dispută meciurile de acasă pe „Olimpia", deci tot... în deplasare ! — este anormală, mai ales pentru o echipă cu pretenții...

Geo RAEȚCHI

AU FOST STABILITE LOTURILE DE JUNIORI LA TENIS DE MASĂ

Duminică, au luat sfîrșit, în Sala sporturilor din Cluj-Napoca, întrecerile concursului de selecție pentru stabilirea loturilor naționale de juniori la tenis de masă. Au luat parte 22 de fete, reprezentînd 10 secții, și 13 băieți din 7 secții de tenis de masă.

Fetele au jucat în două serii, cu turneu final de 10, primele locuri fiind ocupate — în ordine — de **Marina Ghe** (C.S.M. Cluj-Napoca), **Gabriela Kadar** (Metalurgistul Cugir), **Rodica Gagu** (Gloria Buzău), **Faustina Bunduc** (Șc. sp. Rm. Vîlcea). Împreună cu **Eva Ferenczi,** campioana junioarelor, în pregătire în lotul de senioare pentru a participa la apropiatele campionate internaționale ale Cehoslovaciei, aceste sportive vor alcătui lotul pentru „europenele" de juniori din iulie (Franța), pregătit de antrenorul Emil Procopeț.

Băieții au participat la un turneu de 13, clasamentul final indicînd pe primele șase locuri pe **Simion Crișan** (C.S.M. Cluj-Napoca), **Denes Paal** (Comerțul Tg. Mureș), **Zsolt** și **Iosif Böhm** (ambii de la C.S.M. Cluj-Napoca), **Eugen Borca** și **Radu Neagoe** (ambii de la Universitatea Craiova). Componenții lotului se vor pregăti pentru aceleași „europene", sub conducerea antrenorului emerit Farkas Paneth.

Se poate spune că, în ansamblu, jocurile la care am asistat au fost viu disputate, dar nivelul tehnic este încă modest. Dacă la fete s-au detașat repede Ghe și Kadar, datorită jocului lor ofensiv și mai orientat tactic, la băieți, cu excepția primului clasat — Crișan, ceilalți componenți ai lotului au fost decișii în ultimele partide. Citeva meciuri au plăcut în mod deosebit, grație evoluției mai bune a primilor patru clasați, atît la băieți, cît și la fete.

Este de așteptat ca atenția antrenorilor secțiilor respective, ca și a celor de la loturi să se concentreze, cu precădere asupra acestor sportivi, dar și a altora care au șanse să candideze la loturi și care vor trebui să se afirme sau să confirme la concursul din luna mai, pentru definitivarea loturilor de juniori.

Accentul va trebui pus pe îmbogățirea procedeelor tehnice, pe varietatea serviciilor, pe orientarea atacului, pe organizarea apărării, în jocul juniorilor, inclusiv a celor din loturi, remarcîndu-se acțiunile la întîmplare, stereotipe.

★

În urma concursului de selecție de la Arad, lotul de juniori II are următoarea înfățișare : **fete :** — Crinela Sava (C.S. Arad), Mihaela Mihai (Gloria Buzău), Florela Scărlătescu (Șc. sp. Craiova) și Nela Stoinea (Dinamo Slatina) ; **băieți :** Dan Frîncu (Metalurgistul Cugir), Mihai Craioveanu (Progresul Buc.), Alexandru Adler (Comerțul Tg. Mureș) și Ovidiu Meszaros (C.S.M. Cluj-Napoca).

Mircea COSTEA

NIVELUL HOCHEIȘTILOR FRUNTAȘI

(Urmare din pag. 1)

dintre **Steaua** și **Sport Club** sau **Sport Club** și **Dunărea.**

Toate aceste considerații pozitive — în măsură să-i bucure pe iubitorii hocheiului și să le insufle speranțe — trebuie însă privite doar **prin prisma nivelului campionatului nostru intern.** Pentru că, dacă vom raporta evoluția curentă a hocheiștilor români la **cerințele standardului internațional** al acestui sport și —mai ales — la cele ale **grupei A a campionatului mondial, apare un serios decalaj, care trebuie recuperat !...**

Chiar și pe fondul unei întreceri deosebit de atractive, cu palpitante răsturnări de situații (care au încîntat publicul) nu s-au putut estompa o serie de carențe existente constant în evoluția echipelor noastre fruntașe și care, inevitabil, își fac locul și în reprezentativă.

Astfel, jucătorii noștri nu sînt încă în stare să păstreze **un ritm constant ridicat,** să-l impună **pe tot parcursul meciului.** Ei își îngăduie multe, prea multe, momente de „respiro", prompt sancționate de adversari valoroși.

Foarte slab este **jocul în apărare al echipelor noastre fruntașe,** unde tot greul cade pe umerii portarilor. Fundașii comit adesea grave greșeli de plasament pe care nu le mai poate repara nici cel mai inspirat apărător de buturi.

În sfîrșit, continuă să rămînă extrem de slab **procentul acțiunilor finalizate.** Desigur, în hochei se marchează mult mai greu, dar și în aceste condiții nu este admisibil ca din 10 ocazii clare, 9 să fie ratate ! Pentru echipa națională, în plină pregătire, toate aceste observații sînt, credem, valabile.

Conducerea tehnică a lotului va trebui, în primul rînd, **să rezolve problema alegerii și alcătuirii liniilor.** Deocamdată, doar una se profilează ca sigură : **Costea — Tureanu — Axinte.** Sperăm că în perioada care a rămas pînă la sfîrșitul lui aprilie specialiștii noștri vor ști să aducă **la nivelul cel mai bun, în maximum de formă,** lotul care va evolua în grupa A, la Viena. Acolo e de prevăzut că va fi foarte greu !...

Din toate SPORTURILE

ATLETISM „CUPA DINAMO" desfășurată duminică dimineața a desemnat următorii cîștigători : seniori (8 000 m) : **1. Cătălin Andreica** (Rapid), 2. C. Roșu (Dinamo), 3. F. Sintescu (Dinamo) ; juniori I (6 000 m) : **Ioan Dragomir** (Șc. sp atletism) ; junioare I (2 000 m) : **Mariana Petre** (Metalul) ; juniori II (4 000 m) : **Mihai Szaboti** (Dinamo) ; junioare II (1 000 m) : **Adrian Mustață** (Dinamo). Trofeul a revenit clubului organizator. **(Nicolae D. NICOLAE,** coresp). ● **LA TIMIȘOARA,** Cupa Unirii a inaugurat sezonul de sală. La concurs, în cadrul căruia au fost doborîte 4 recorduri județene, au luat parte 175 de atleți și atlete din Timișoara și Lugoj. Cele mai bune rezultate : seniori : prăjină : **A. Dioancă** (C.A.S.U.T.) 4,20 m ; senioare : înălțime : **Monica Raici** (C.A.S.U.T.) 5,27 m, greutate : **Sanda Toma** (C.A.S.U.T.) 13,15 m ; juniori I : 80 m : **T. Buciu** (Șc. sp. Lugoj) 9,2 ; junioare I : înălțime : **Renate Schad** (C.A.S.U.T.) 1,60 m ; junioare II : 50 mg : **Cerasela Morariu** (Șc. sp. Lugoj) 7,9, 100 m : **Simona Buciu** (Șc. sp. Lugoj) 13,2. **(P. ARCAN** — coresp.).

BOX „CUPA 16 FEBRUARIE". În cea de a doua reuniune desfășurată duminică dimineața în sala clubului Grivița Roșie s-au disputat 14 întîlniri. O remarcă pozitivă pentru cei 9 boxeri de la Energia (antrenori Ovidiu Munteanu și Emil Sîrbu) foarte bine pregătiți. **(D. DIACONESCU,** coresp.).

RUGBY MIERCURI, de la ora 17,30, la C.M.B.E.F.S. are loc ședința comisiei municipale, în care va fi analizată activitatea desfășurată în anul 1976. Sînt invitați antrenori, arbitri, conducători de secții, activiști.

TENIS ULTIMELE MECIURI DE DUBLU din cadrul finalelor competiției dotate cu „Cupa Unirii", desfășurată în sala Constructorul din Hunedoara, s-au încheiat cu următoarele rezultate : **dublu-juniori :** I. Iovănescu, S. Niculescu (ambii de la Progresul) — T. Vlad (Politehnica Cluj-Napoca). E. Pană (Dinamo București) 6—2, 6—5 ; **dublu-junioare :** Gabriela Dinu (Dinamo București), Lunela Orășeanu (Progresul) — Gabriela Szökö, Marilena Totoran (ambele Dinamo București) 6—3, 6—2. **(I. VLAD** — coresp.).

TIR ÎN CADRUL CAMPIONATULUI NAȚIONAL la arme cu aer comprimat, pe primele trei locuri în proba de pușcă juniori s-au clasat : **1. Dan Pantazi** (Dinamo) 1138 p, 2. Dan Calalb (C.F.R. Arad) 1125 p, 3. Constantin Roman (C.S.M.B.) 1113 p.

VOLEI RETURUL ÎN DIVIZIA B. La sfîrșitul acestei săptămîni, cele 48 de formații masculine și feminine din divizia secundă vor relua activitatea competițională oficială susținînd primele partide din cadrul returului campionatelor ● **ETAPA A DOUA** a returului în Divizia A este dominată de partida derby dintre formațiile masculine Dinamo și Steaua. Pentru a se da posibilitatea unui număr mai mare de iubitori ai voleiului din Capitală să urmărească acest meci de mare interes, întîlnirea a fost programată în sala Floreasca, simbătă (ora 17) ● **ULTIMELE ACȚIUNI** de trecere a normelor de control de către sportivii participanți la campionatele tuturor eșaloanelor voleibalistice se desfășoară astăzi la Iași.

VIE ACTIVITATE SPORTIVĂ ȘCOLARĂ LA TECUCI

La școlile generale nr. 1, 3, 4, 5, 6 și 8, la Liceul metalurgic, la Liceul nr. 2 și la Liceul agricol din Tecuci se înregistrează o vie activitate sportivă în această perioadă a anului. Astfel, de curînd s-a desfășurat o amplă întrecere la tenis de masă, șah și trîntă la care a participat un mare număr de elevi de la unitățile de învățămînt enumerate mai sus. Printre profesorii evidențiați în munca de organizare și mobilizare s-au numărat **Gh. Colea** (Șc. gen. 8), **D. Staicu** (Șc. gen. 6) și **C. Patrichi** (Lic. 2).

Lacurile de agrement ale orașului au fost transformate în patinoare, unde vin zilnic zeci și zeci de elevi cu care se organizează concursuri de viteză.

T. SIRIOPOL-coresp.

NOTĂ

OARE SPORTUL N-ARE LOC LA CASA DE CULTURĂ?

Peisajul arhitectonic al multor localități reședință de județ s-a îmbogățit — în ultimii ani — cu impunătoare edificii care adăpostesc case de cultură ale sindicatelor. Spațiile majorității acestora sînt rațional și eficient folosite, dovadă fiind și faptul că, în afara încăperilor destinate activităților politice și culturale, numeroase sînt și cele rezervate sportului. Este cunoscut exemplul Casei de cultură din Alba Iulia, al caselor de cultură din Ploiești, Vaslui, Oradea, Suceava etc. care adăpostesc fie centre de inițiere în diferite discipline, cum ar fi judo, fie cercuri de șah și tenis de masă.

Cu prilejul unei recente consfătuiri, secretarul Consiliului Central al U.G.S.R., tovarășul **Pavel Ștefan**, preciza: **„Conducerile caselor de cultură ale sindicatelor, consiliile sindicale cărora le sînt subordonate aceste edificii, sînt obligate să ofere condiții și pentru practicarea unor discipline sportive, atît de către angajați, cît și de către familiile acestora“.** Opinie la care subscriem din toată inima, dar care este contrazisă, faptic, de unii directori de case de cultură. Tovarășul **Valentin Paraschiv**, președintele clubului „Nicolina“ din Iași, ne spunea: **„La Casa de cultură a sindicatelor din Iași aveam rezervat — fără să deranjăm pe nimeni — un spațiu pe care îl foloseam pentru antrenamente la box și haltere. Am fost scoși afară, și am reintrat numai datorită intervenției președintelui consiliului județean al sindicatelor. De cîtva timp, însă, directorul casei de cultură, tovarășul Constantin Pistol, ne somează, pur și simplu, să evacuăm spațiul ce ne-a fost destinat“.** Și mai de neînțeles ni se pare un alt caz. Cel puțin 150 de angajați veneau zilnic — cei mai mulți de la întreprinderile Textila și Alumina — la Casa de cultură a sindicatelor din Slatina pentru a se destinde, cîteva ore pe zi, în modul cel mai civilizat, fără să fumeze. Ei nu făceau altceva decît jucau tenis de masă. Dar ei au fost scoși în stradă, iar acum încăperea stă nefolosită.

Sperăm că cei în drept vor reveni asupra hotărîrilor lor pripite, respectînd, în același timp, o indicație a conducerii U.G.S.R.

Ion GAVRILESCU

PLENARA C.M.E.F.S. BUCUREȘTI

(Urmare din pag. 1)

de resort, dar — în principal — faptul că **nu peste tot s-a întronat, așa cum o cer documentele de partid, un climat de ordine și disciplină care să asigure realizarea obiectivelor de pregătire.** Au existat încă destule concesii, făcute atît sportivilor cît și antrenorilor. S-au înregistrat, de asemenea, abateri de la principiile eticii și echității socialiste, de la morala sportului socialist (la unele meciuri de fotbal, hochei pe gheață, polo, rugby, oină).

Toate aceste aspecte critice, ca și altele supuse dezbaterilor, au arătat că în viitor **organele și organizațiile sportive din București vor trebui să acorde o mai mare atenție și îmbunătățirii stilului de muncă,** să realizeze mai eficient colaborarea cu ceilalți factori cu atribuții, angrenarea directă a acestora în rezolvarea deplină a unor probleme privind dezvoltarea activității sportive de masă și de performanță. Trebuie totodată, să crească aportul activului sportiv din fiecare Sector, al tuturor comisiilor pe ramură de sport.

O contribuție importantă la cunoașterea experienței pozitive, dar și a neajunsurilor, la adoptarea unor măsuri care să determine o ascensiune a sportului bucureștean, au adus-o numeroșii participanți la discuții, tovarășii: **Leonte Taflan**, primvicepreședinte al CEFS al Sectorului 2, **Th. Bolea**, președintele Clubului sportiv școlar, **Anca Grigoraș**, maestră a sportului la gimnastică, **Virgil Hampu**, prim-secretar al Comitetului municipal București al U.T.C., **Petru Kuki**, maestru al sportului la scrimă, **Vasile Priceputu**, inspector general al Inspectoratului școlar municipal, **Gh. Berceanu**, maestru emerit al sportului la lupte, **Maria Raiciu**, președinte al Consiliului municipal al organizației pionierilor, **Cornel Rusu**, maestru al sportului la polo, col. **Cosma Liță**, președintele clubului sportiv Dinamo, **Gh. Stuparu**, președintele Consiliului municipal al sindicatelor, **Tiberiu Ardeleanu**, președintele comisiei municipale de atletism, **Ion Șiclovan**, rector al I.E.F.S., **Mihai Bârsan**, președintele comisiei municipale de fotbal, col. **Gh. Drăgănescu**, președintele clubului sportiv Steaua.

A luat, apoi, cuvîntul președintele C.N.E.F.S., general lt. **Marin Dragnea**, care a apreciat responsabilitatea cu care au fost dezbătute principalele probleme ale sportului bucureștean, modul în care s-au îndeplinit sarcinile și obiectivele desprinse din documentele de partid. Ne bucurăm cu toții — arăta vorbitorul — că **sub conducerea și prin grija Comitetului municipal de partid, mișcarea sportivă din capitala patriei a obținut însemnate succese în continua dezvoltare a educației fizice, a sportului de masă și de performanță.** În toate acestea se reflectă, de asemenea, munca intensă, desfășurată cu pasiune și pricepere de activul sportiv, de ceilalți factori cu atribuții, de cadrele tehnice, profesorii de specialitate și, desigur, în primul rînd, de către marea majoritate a sportivilor fruntași din asociațiile și cluburile bucureștene. **Sînt rezultate care obligă, însă, la noi eforturi, cu atît mai mult cu cît analiza muncii desfășurate în ultimul an arată, pe lîngă multe lucruri frumoase, multe neajunsuri și deficiențe.** Îndeplinirea exemplară a prevederilor cuprinse în Programul de dezvoltare a mișcării sportive aprobat de partid presupune, în mod firesc, să crească considerabil contribuția activității de educație fizică și sport din București. Este necesară, acum, o intensă activitate organizatorică, trebuie să se treacă cu fermitate la acțiuni practice, concrete și de eficiență sporită în toate domeniile.

În încheierea lucrărilor a luat cuvîntul tovarășul **Costică Chițimia**, secretar al Comitetului municipal București al P.C.R., care **a subliniat importanța sarcinilor încredințate de partid mișcării sportive în perioada actuală și în perspectivă și a exprimat aprecieri pozitive cu privire la rezultatele obținute de organele și organizațiile sportive din Capitală.** Este bine, arăta vorbitorul, că în această plenară s-a pus, însă, un accent deosebit pe sesizarea și analiza neajunsurilor. **Sportul bucureștean dispune, evident, de largi posibilități încă insuficient folosite — o experiență valoroasă, cadre bine pregătite, un mare număr de sportivi talentați, cu reale aptitudini pentru activitatea de performanță, o bază materială în continuă dezvoltare.** Trebuie, însă, să se manifeste mai multă preocupare pentru a asigura continuitate și eficiență în activitatea de masă, pentru creșterea contribuției municipiului București la reprezentarea cu cinste și demnitate a mișcării noastre sportive în marile competiții internaționale, **toate acțiunile pentru realizarea acestor obiective, ca și a celorlalte cuprinse în Program, fiind realizate pe fondul unei susținute activități politico-educative care să contribuie la pregătirea multilaterală a tineretului pentru muncă și viață.**

După testul de la Oradea al lotului reprezentativ

FOTBAL

ACȚIUNI OFENSIVE NUMEROASE, FINALIZARE DEFICITARĂ

Testul de la Oradea al lotului reprezentativ, al doilea în fața publicului din campania pregătirilor declanșate pentru dificilele examene din primăvară, a furnizat conducerii tehnice date suplimentare privind potențialul fizic actual al echipei cît și unele repere asupra formulei de echipă și a jocului ei de ansamblu. Sub primul aspect sînt **„semne ale unor progrese față de întîlnirea de la Timișoara“ (Ștefan Covaci),** relevate pe parcursul jocului cu F.C. Bihor, partener ambițios, care i-a solicitat din plin pe selecționabili. Au fost 90 de minute de angajament, de joc destul de rapid.

Cît privește al doilea aspect, acest joc de verificare a dat posibilitatea să intuim, dacă se poate atît de devreme, „11“-le de bază sau măcar osatura generală a națională, care urmează a fi rodată în turneul din Franța. Am dedus-o din faptul că **Ștefan Covaci,** antrenorul principal al reprezentativei, a trimis în teren formula folosită în repriza secundă din meciul cu C.F.R. Timișoara. Cu o singură modificare: cu **Iordache** în poartă în locul lui **Cristian.** Pe parcursul următoarelor 45 de minute, a urmat cîte o înlocuire în fiecare compartiment: **Cristian** a luat locul lui **Iordache, Balaci** l-a schimbat pe **Radu II** (ambele schimbări efectuate în min. 46), **Dănilă** pe **Bölöni** (min. 66) și **Sameș** pe **Sătmăreanu II** (min. 80). Deci, cu excepția unor absențe obiective **(D. Georgescu** și **Iordănescu,** ambii pe cale de refacere) la Oradea s-a dat credit total celor mai buni dintre cei buni, fiecare străduindu-se să realizeze, prin joc, acel cadru al fotbalului modern — mișcare continuă în teren, aplicarea sarcinilor duble, organizarea a cît mai multor acțiuni ofensive. Firește că nu e momentul și nici n-ar fi concludent să facem acum caracterizări pentru fiecare selecționabil în parte, dar unele deficiențe (mai vechi) reiese din desfășurarea jocului trebuie să le scoatem în evidență. Spre exemplu, în fazele de atac ale adversarilor, **presingul n-a fost făcut cu acea permanență care se impunea,** astfel că, nu o dată, superioritatea numerică a bihorenilor se făcea simțită, mai ales pe flancuri. Apoi, **frontul de atac al lotului s-a rezumat multă vreme doar la zona dreaptă a lui Troi** (imprecis în centrări și finalizare), **în timp ce Zamfir a fost solicitat prea puțin.**

Lovitură de colț la poarta Lotului: portiș, față în față cu Sătmăreanu II *(nr. 3)* Cheran *va respinge de pe linia (nr. 15),* E. Naghi *(nr. 3) și* Vigu

Foto: A. SOMOGY — Oradea

Cel mai puțin liniștitoare apare, însă, problema finalizării (cu precădere din afara careului), **element care dimensionează, de regulă, forța de șoc a unei echipe.** Aici ne referim nu numai la marile ratări, le-am putea numi inadmisibile, ci și la acele numeroase acțiuni bine concepute la mijlocul terenului, dar eșuate în apropierea suprafeței de 16 m. Edificator este și numărul șuturilor expediate la poartă — 13, dintre care șase pe spațiul porții! Din acest punct de vedere, al finalizării, s-a resimțit lipsa acelui „vîrf“ veritabil, pentru că **Radu II,** în meciul cu F.C. Bihor, a șutat o singură dată la poartă.

Evident, așa cum spunea și **Ștefan Covaci,** la terminarea meciului, capitolul asamblare — organizare a jocului este deficitar. Etapa rezistă, în care probabil vor apărea **Iordănescu** și **D. Georgescu** (n.r. care au și jucat ieri, la Timișoara), va elucida în mai mare măsură problemele de joc ale reprezentativei.

S. TRANDAFIRESCU

DUMITRACHE: „AM REGĂSIT DRUMUL FOTBALULUI“

Stadionul Jiul din Petroșani. Antrenamentul era fixat pentru ora 10,30, dar **Dumitrache** a venit la club cu mai bine de o jumătate de oră mai devreme. O revedere plăcută, prilej cu care discuția despre fotbal, evident, și despre el, jucătorul atît de controversat în ultimii ani, dar și iubit de public, se înfiripă foarte repede. Dialogul îl deschide Dumitrache și — așa cum ne-am dorit — cel dintîi subiect îl constituie echipa națională.

— Eu rămîn un optimist, spune Dumitrache, și cred că ne vom califica, deși este foarte greu. După opinia mea, ar trebui să fie în lot și Dinu. Mă mai gîndesc și la Răducanu, cu toate greșelile pe care le face uneori. Au fost introduși în lot mulți tineri talentați, dar cred că e nevoie și de experiență, de jucători cu multe meciuri internaționale în picioare, care să nu tremure cînd aud de Spania și Iugoslavia. Ne așteaptă partide dificile, în care pe lîngă angajamentul fizic și tehnicitatea necesară este multă nevoie de experiență competițională.

— Au fost voci care au adus în discuție și numele lui Dumitrache. Ce părere ai?

— Selecționarea mea? Poate că e prea mult pentru mine. În mai voi împlini 29 de ani (ce repede trece timpul!), dar nu la asta mă gîndesc. Cerințele sînt altele și apoi se vor găsi destui care să spună „iar cu Dumitrache?“. Pe mine mă bucură faptul că am reușit să revin aproape de posibilitățile mele pe scena Diviziei A.

— Apropo, cum te simți la Petroșani?

— Foarte bine. M-am bucurat de o primire excelentă. La Jiul, atmosfera este bună, cei mai tineri sînt ascultători, au venit lîngă mine, cum s-ar zice, iar cu Multescu mă înțeleg excelent în joc, ca și în afara terenului. Este un fotbalist de clasă, pe care-l consider titular în națională. La cele zece goluri înscrise de mine, el a avut o mare contribuție. Intuiește, te simte imediat unde ești, îți trimite mingea ideală. La Jiul, relațiile club — conducere — antrenori — jucători sînt foarte bune. În ceea ce mă privește, nu mai sînt așa de tracasat cum eram la București. Acolo, de pildă, cînd jucam mai slab se spunea fără rezerve, fără acoperire, „nu vrea să joace“, uitîndu-se că în cariera unui fotbalist, cît de mare ar fi el, există și perioade de scădere. La Petroșani, în turul actualului campionat, am avut vreo două jocuri mai puțin edificatoare, dar, în rest, am evoluat bine și foarte bine. Îmi pot fi martori nu numai antrenorii mei, ci toți cei care m-au văzut jucînd. M-am și pregătit cum trebuie.

Am vrut să fiu un exemplu, mai ales pentru cei mai tineri.

— Se vorbea odată, nu fără temei, de o precară pregătire fizică a ta, cauzată, se pare, și de unele probleme de sănătate.

— Toate sînt de domeniul trecutului. Mă simt foarte bine, mai ales fizic. Cu sănătatea stau excelent, am o bună dispoziție. Alerg mai mult în teren. De altfel, fac acest lucru și în prezent, la pregătiri. Sînt convins că acumulările de acum îmi vor da posibilitatea să confirm în retur ascensiunea mea. Jiul va avea un retur mult mai greu, mai ales în final, dar trebuie și poate să confirme acest loc patru pe care se află și mai ales evoluțiile sale din toamnă.

— O ultimă întrebare: ce face Dumitrache, la Petroșani, în timpul liber?

— Odihnă, televizor, o carte și.. studiu. Sînt student în anul I la Institutul de mine, Facultatea de electromecanică. Locuiesc într-un apartament împreună cu antrenorul Gh. Ene, am toate condițiile necesare. Oamenii de aici mă iubesc, mă înconjoară cu multă căldură. Ei m-au ajutat să regăsesc drumul fotbalului și nu vreau să-i dezamăgesc. Încă mai am de spus un cuvînt în Divizia A!

Constantin ALEXE

Pregătirile lotului A

3-1 (1-1) CU U.M.T.

TIMIȘOARA, 24 (prin telefon). Așa cum fusese prevăzut, ieri, la Timișoara, pe stadionul U.M.T. în prezența a 8.000 de spectatori, selecționabilii care nu au jucat (sau care au evoluat puțin) în meciul de la Oradea, au susținut o partidă de verificare în compania divizionarei B din localitate, U.M.T. A fost aliniată următoarea formație: **Cristian** (min. 46 Windt) — **Anghelini, G. Sandu, Sameș, Hajnal — Stoica, Balaci, Iordănescu** (min. 57 Radu II) — **Marcu, D. Georgescu, Dănilă.**

După o primă repriză echilibrată, în partea a doua a meciului selecționabilii s-au impus, cîștigînd cu scorul de 3—1 (1—1). Golurile au fost marcate de Dănilă (min. 19), D. Georgescu (min. 63 din 11 m) și Radu II (min. 67) pentru lot, respectiv, Giuchici (min. 20). Din rîndurile selecționabililor au ieșit în evidență Hajnal, Balaci, D. Georgescu și G. Sandu.

P. ARCAN, coresp.

DIVIZIONARELE A PREGĂTESC NOUL SEZON

F.C. ARGEȘ: UN RETUR DIFICIL, AȘTEPTAT CU ÎNCREDERE

Stan, *unul dintre jucătorii de la F.C. Argeș aflat în plină afirmare*

Mehadia, duminică 23 ianuarie. Pe o vreme de iarnă, cu soare, două echipe se înfruntă pe terenul de fotbal din apropierea șoselei. Cei în tricouri violet sînt fotbaliștii de la F.C. Argeș, cei în negru cu dungi roșii — jucătorii divizionarei B Victoria Călan. Este primul lor meci din acest an și cele două echipe, pentru a da posibilitatea tuturor componenților să participe, sînt alcătuite din cîte nouă jucători, urmînd ca în repriza secundă o altă formație să se alinieze la fluierul arbitrului... **Florin Halagian.** Pitestenii sînt prezenți în teren cu: **Speriatu — Zamfir, Olteanu, Stancu — Bărbulescu, Chivescu, Toma — Stan, Doru Nicolae.** Jocul este alert, marcajul destul de sever îi împiedică pe adversari să acționeze așa cum ar dori, demarcajul nu reușește însă întotdeauna, jocul fără minge continuînd să fie o cenușăreasă. O scurtă pauză și divizionarii A apar pe teren cu: **Nițu (15 ani!) — Cîrstea, Olteanu, Ivan — Moisescu, Iovănescu — Roșu, Radu III, Leșeanu.** Același joc alert, aceleași considerații; parcă mai multă precizie în șuturile pe poartă. După cum se vede, doar un singur jucător, **Olteanu,** ca un căpitan ce se respectă și este respectat, continuă să rămînă în teren și în repriza a doua, fiind înlocuit doar spre sfîrșit cu **Stancu.**

Numindu-i pe cei 17, i-am numit de fapt pe toți jucătorii cu care F.C. Argeș a făcut vacanța de iarnă la Băile Herculane, unde de obicei își „încarcă bateriile“ pentru anul competițional ce urmează. Pitestenii erau duminică la cel de-al 15-lea antrenament care a avut ca temă pregătirea fizică generală și mai puțin antrenament specific jocului. Linia de conduită — după cum ne-au afirmat cei doi antrenori, **Florin Halagian** și **Atanasie Dima** — foarte bună. Participarea la pregătire — conștientă, fără încercări de sustragere, cu gîndul mărturisit de toți cei din tabăra „violeților“ de a face totul acum pentru ca peste o lună, pe terenul de joc, F.C. Argeș să demonstreze că a rămas — în ciuda aproape totalei înnoiri a lotului față de un trecut nu prea îndepărtat — aceeași echipă valoroasă. Totuși, din lot lipsesc cîteva jucători binecunoscuți: mai întîi portarul **Cristian** și atacantul **Radu II,** aflați în pregătire cu lotul primei reprezentative; **Mustățea** a fost și el la Băile Herculane, dar a trebuit să renunțe la pregătiri datorită unui mai vechi accident la genunchi, care l-ar putea determina chiar să renunțe la activitatea fotbalistică; **Dobrin,** suspendat de club pînă în luna mai, se află la Pitești, unde se pregătește sub conducerea antrenorului **Leonte Ianovschi,** împreună cu lotul primei echipe de juniori a clubului. Nu se află, de asemenea, la Băile Herculane **Ancuța,** reținut de școală, precum și jucătorii **Dumitrescu** și **Toma II,** care își satisfac serviciul militar.

„Desigur, am fi dorit să-i fi avut pe toți aici, la Herculane, ne spune antrenorul Florin Halagian, **dar dispersarea jucătorilor e datorată unor cauze obiective, așa că... Sperăm, însă, să-i aducem pe toți la același numitor comun al pregătirii. Cu toții doresc ca F. C. Argeș să-și „răscumpere“ greșelile din turul campionatului, deși programul din retur este foarte dificil: avem doar opt meciuri acasă și, printre ele, cele cu Dinamo, Steaua, Universitatea Craiova, A.S.A. care sînt deosebit de grele. Pentru aducerea tuturor la acel numitor comun amintit ne ajută și faptul că cei mai mulți dintre jucători sînt crescuți la noi, la Pitești, în cadrul clubului. De vreo doi ani, cu foarte mici excepții, care se numesc Leșeanu, Roșu sau Doru Nicolae, F.C. Argeș trăiește pe picioarele proprii. Și faptul că, în afara lui Cristian și Radu II, au mai fost chemați în loturile reprezentative jucători ca M. Zamfir, Bărbulescu, Stancu, Ancuța, Istrate, Speriatu, ne dă mai multă încredere în posibilități“.**

Mircea TUDORAN

POLITEHNICA TIMIȘOARA — O LUNĂ PÎNĂ LA JOCUL CU SLAVIA SOFIA

Politehnica Timișoara a ales ca și anul trecut stațiunea Păltiniș pentru stagiul de pregătire la munte. **„Altitudinea de 1450 de metri,** aprecia medicul echipei, **Virgil Radu, solicită la maximum organismul jucătorilor, consumul de oxigen fiind mai mare, cheltuiala de energie convertindu-se astfel în acumulări fizice superioare. Exemplul de anul trecut ne-a demonstrat că alegerea a fost foarte bună, randamentul jucătorilor în returul campionatului precedent fiind mult îmbunătățit. Și atunci, ca și acum, în primele zile de la munte unii dintre jucători s-au prezentat cu cîteva kilograme în plus. Pe parcurs însă cam toți au revenit treptat la greutatea lor normală“.**

„În ultima zi a stagiului de la Păltiniș — ne spunea **Costică Rădulescu,** unul dintre antrenorii studenților timișoreni — **vom cobori la Sibiu, pentru jocul amical cu F.C. Șoimii, primul din acest an, care ne va arăta în ce măsură au reușit jucătorii noștri să atingă parametrii fizici necesari abordării returului campionatului. Vrem, cu această ocazie, să testăm dacă am muncit bine la Păltiniș“.** În completare, celălalt antrenor, **Petrică Rădulescu,** subliniază: **„La munte, atît în ședințele practice, cît și în cele teoretice, am căutat să-i punem în temă pe jucători cu sarcinile care le revin în cadrul compartimentului și în ansamblul echipei, în condițiile unei concepții de joc moderne. Pînă în prezent, jucătorii s-au arătat cît se poate de receptivi la noile îndatoriri care le revin în cadrul echipei, lucrînd bine, în condițiile unui program zilnic mărit — ca volum și intensitate“.**

I-am urmărit pe timișoreni la cîteva antrenamente. Înviorarea de dimineață a devenit indispensabilă în program. Se efectuează zilnic antrenamente duble, cu tot efectivul, jucătorii fiind împărțiți în două grupe de vîrstă, tocmai ca lucrul să fie mai intens, individualizat, supravegherea cît mai atentă. Dimineața, la sală, antrenamentul urmărește îmbunătățirea forței și mobilității. După-amiază, în aer liber, mărirea capacității de efort și a rezistenței.

Păltinișan, unul dintre fundașii centrali ai studenților timișoreni, ne spune: **„Împreună cu colegul meu de linie, Mehedințu, sperăm într-o comportare și mai bună în returul campionatului, în așa fel încît echipa noastră să primească cît mai puține goluri. Sigur, pentru a ne îndeplini cît mai bine misiunea, va trebui să existe o perfectă sincronizare — și cu fundașii laterali și cu mijlocașii —, să avem capacitatea de sinteză — cînd și cum să se efectueze marcajul — în funcție și de replica adversarului“.**

Politehnica pregătește returul campionatului cu un lot de 20 de jucători. Aceștia sînt: **Bathori, Catona, Mioc, Păltinișan, Mehedințu, Vișan, Maier, Barna, Nadu, Roșca, Covalcic, Lața, Cotec, Anghel, Dembrovschi, Șerbănoiu, Istrătescu, Nucă, Petrescu** și **Floareș.** Pînă la 27 februarie, data primului joc oficial, returul cu Slavia Sofia din cadrul „Cupei Balcanice“ intercluburi, timișorenii au un program bogat de întîlniri amicale. Dintre ele, meciurile cu Bekescsaba, la 9 februarie, și cu Gornik Zabrze, la 13 februarie, vor reprezenta testele cele mai edificatoare ale acumulărilor jucătorilor timișoreni pe toate planurile.

Gh. NERTEA

ACTUALITĂȚI • ACTUALITĂȚI

ANALIZA ACTIVITĂȚII CENTRULUI DE COPII ȘI JUNIORI UNIVERSITATEA CRAIOVA. Darea de seamă a fost prezentată de antrenorul **Gheorghe Scăeșteanu** și a evidențiat volumul destul de mare de muncă depus de copiii tuturor grupelor, atît la Craiova, cît și în taberele organizate la Eforie și Tismana. În funcție de rezultatele obținute la învățătură și în pregătire, tinerii fotbaliști au fost premiați de Întreprinderea poligrafică „Oltenia“, oferindu-li-se, în același timp, plachete și diplome din partea Consiliului județean Dolj pentru educație fizică și sport. Iată numele cîtorva dintre evidențiații anului 1976: **D. Nițu, M. Bucur, T. Bercea, S. Văileanu, T. Popescu, C. David, D. Chifu, G. Dincă, M. Ungureanu.** A fost reorganizat, cu acest prilej, comitetul de părinți, președintele acestuia fiind acum **Dumitru Bucur,** fost jucător de fotbal. **(Ștefan GURGUI** — coresp.).

PREGĂTIRILE ARBITRILOR BĂCĂUANI. Începînd din ziua de 9 ianuarie, cei 96 de arbitri de fotbal din municipiul Bacău și-au început pregătirile în vederea noului sezon. Ele constau din trei antrenamente a cîte 90 de minute, în aer liber, pe stadionul „Libertății“, și două ședințe de pregătire teoretică săptămînal. Aceste pregătiri sînt conduse de către președintele Colegiului județean al arbitrilor, **Alexandru Preda,** și responsabilul resortului tehnic, arbitrul divizionar A **Alexandru Ghigea. (Ilie IANCU,** coresp.).

LOTO - PRONOSPORT INFORMEAZĂ

AZI ULTIMA ZI PENTRU PROCURAREA BILETELOR LA TRAGEREA PRONOEXPRES DE MÎINE

DUMINICĂ, 30 IANUARIE 1977 TRAGEREA LOTO 2

Participînd la tragerea Loto 2 aveți mari șanse de a cîștiga autoturisme și bani.

Vă reamintim că se cîștigă și cu 2 numere din 4 extrase sau cu 3 numere din toate cele 12 extrase.

Agențiile Loto-Pronosport vă oferă bilete cu numerele dv. preferate pentru această tragere.

CÎȘTIGURILE TRAGERII PRONOEXPRES DIN 19 IANUARIE 1977

Extragerea I: cat. 1: 1 variantă 100% autoturism Dacia 1 300; cat. 2: 2 variante 50% a 19.176 lei, 1 variantă 25% a 9.588 lei și 3 variante 10% a 3.835 lei; cat. 3: 11,25 a 5.284 lei; cat. 4: 36,50 a 1.629 lei; cat. 5: 93 a 639 lei și cat. 6: 3.466,55 a 40 lei.

REPORT CATEGORIA 1: 203.190 lei.

Extragerea a II: cat. A: 2 variante 10% autoturism Dacia 1 300; cat. B: 5,30 a 13.102 lei; cat. C: 38 a 1.827 lei; cat. D: 1.826,95 a 60 lei: cat. E: 91,30 a 200 lei; cat. F: 2.357,65 a 40 lei.

REPORT CATEGORIA A: 91.883 lei.

Autoturismele Dacia 1 300 au fost obținute de: VACAR IOAN din BAIA MARE, RAULEA DUMITRU din Loamnes jud. Sibiu și VINESAR FLORE din Timișoara.

NUMAI CINE JOACĂ POATE CÎȘTIGA!

Această deviză a fost verificată în practică de numeroși participanți din întreaga țară, care au cîștigat autoturisme și bani.

Seria marilor cîștiguri continuă și lista marilor cîștigători poate fi completată și cu numele dv, dar cu o singură condiție: să jucați!

La seriile de loz în plic se găsesc cîștiguri în autoturisme și bani!

ÎNTRE 18 ŞI 25 MARTIE, ÎN ROMÂNIA

PRIMUL CAMPIONAT MONDIAL DE HANDBAL PENTRU JUNIOARE

● Întrecerile se vor desfăşura la Bucureşti, Ploieşti şi Braşov ● Şi-au anunţat participarea 14 reprezentative ● La 12 februarie — tragerea la sorţi

Între 18 şi 25 martie se vor desfăşura în ţara noastră — sub egida F.I.H. şi în organizarea F.R.H. — **prima ediţie a campionatului mondial de handbal pentru junioare.** Se realizează astfel o întrecere mult aşteptată, care să scoată în evidenţă talentele tinere şi să răsplătească munca antrenorilor acestui eşalon.

La start şi-au anunţat participarea, urmînd să şi-o confirme pînă la 1 februarie, reprezentativele de junioare ale **Austriei, Cehoslovaciei, Danemarcei, Franţei, R. D. Germane, R. F. Germania, Indiei, Iugoslaviei, Norvegiei, Olandei, Poloniei, României, Ungariei** şi **U.R.S.S.** Formaţiile participante vor fi împărţite în patru grupe (tragerea la sorţi va avea loc la 12 februarie, în prezenţa oficialilor F.I.H. şi a delegaţilor ţărilor participante). **Jocurile din grupele preliminare se vor disputa între 18 şi 20 martie** (numai tur) **la Bucureşti** (două serii), **Braşov** şi **Ploieşti.**

Primele două clasate din fiecare grupă vor participa la turneele semifinale (două serii), ce se vor disputa la 22 şi 23 martie, la Bucureşti şi Braşov. Rezultatele din grupele preliminare, dintre cele două formaţii calificate în semifinale, vor conta şi în această fază superioară a campionatului mondial. Practic, echipele vor juca numai cîte două meciuri cu echipele provenite din cealaltă grupă.

Finalele campionatului mondial se vor disputa la 25 martie, la Bucureşti. Pentru titlul mondial vor lupta echipele clasate pe primul loc în cele două semifinale, pentru locul 3 cele clasate pe poziţia a doua, pentru locul 5 cele aflate pe poziţia a treia, iar pentru locul 7 formaţiile clasate pe ultimul loc în grupele semifinale. Echipele clasate pe locurile 3—4 în preliminarii vor juca şi ele, la Ploieşti, pentru a stabili ierarhia locurilor 9—14. Zilele de întrecere programate: 22, 23 şi 25 martie.

La prima ediţie a campionatului mondial de junioare **vor oficia 10 arbitri de peste hotare** (Cehoslovacia, Bulgaria, Finlanda, Suedia şi Olanda), **precum şi 8 din România.**

Loturile participante vor putea cuprinde cîte 16 sportive, obligatoriu fiind ca aceste handbaliste să fie născute în anul 1958 sau mai tinere.

Pentru ca C.M. de handbal junioare să se bucure de o organizare ireproşabilă s-au constituit comisii de organizare (centrală şi în oraşele Braşov şi Ploieşti), membrii lor acţionînd de pe acum pentru punerea la punct a tuturor amănuntelor. Există astfel certitudinea că tinerelor handbaliste le vor fi oferite cele mai bune condiţii de întrecere.

ŞAHIŞTI ROMÂNI PESTE HOTARE

FLORIN GHEORGHIU LIDER LA ORENSE

MADRID, 24 (Agerpres). — Marele maestru român **Florin Gheorghiu continuă să fie liderul turneului de şah de la Orense (Spania).** După 5 runde, Florin Gheorghiu totalizează 4½ p, fiind urmat în clasament de Keene (Anglia), Browne (S.U.A.) şi Rodriguez (Peru) — cîte 3½ p, Hernandez (Cuba), Pomar (Spania) — cîte 3 p, Sanz (Spania) şi Tisdall (S.U.A.) — cîte 2 p (1). În runda a 5-a, Florin Gheorghiu (cu piesele albe) l-a învins în 41 de mutări pe şahistul portughez Joaquim Durao. Bello a cîştigat la Pomar, Browne la Piasetsky, iar partidele Hernandez — Rodriguez şi Castro — Keene s-au încheiat remiză.

SIMICI A CÎŞTIGAT TURNEUL DE LA BELGRAD

BELGRAD, 24 (Agerpres). — Turneul masculin de la Belgrad s-a încheiat cu victoria maestrului internaţional iugoslav **Simici,** care a totalizat 8½ p din 13 posibile. Pe locurile următoare s-au clasat Tringov (Bulgaria), Vadász (Ungaria) şi Marianovici (Iugoslavia) — cîte 8 p, Janosevici, Sahovici (ambii Iugoslavia), Jansa (Cehoslovacia) şi Pidevski (Bulgaria) — cîte 7 p, Govedariţa (Iugoslavia) — 6½ p, Abramovici (Iugoslavia) — 6 p, **Victor Ciocâltea (România)** şi Vukici (Iugoslavia) cîte 5½, Raicevici (Iugoslavia) 4 p, Nesici (Iugoslavia) — 3 p.

Rezultate înregistrate în ultima rundă: Jansa — Abramovici 1—0; Simici — Raicevici 1—0; Marianovici — Ciocâltea 1—0; Janosevici — Vukici 1—0; Pidevski — Tringov ½—½; Vadasz — Sahovici ½—½.

★

În celălalt turneu de la Belgrad, după 7 runde conduce marele maestru Matulovici — 5 p, urmat de Bukici — 3½ p (2). În runda a şaptea, Matulovici a remizat cu Smejkal.

VIORICA ILIE ÎNVINGĂTOARE ÎN PRIMA RUNDĂ A „CUPEI EUROPEI"

BELGRAD, 24 (Agerpres). — În oraşul iugoslav Novi Sad a început competiţia internaţională de şah pentru junioare dotată cu **„Cupa Europei".** În prima rundă, şahista română **Viorica Ilie** a învins-o pe Orenda de Korte (Belgia), iar **Mariana Pogorevici** (România) a pierdut partida disputată cu Rita Kaş (Ungaria). Alte rezultate: Svetka Savova (Bulgaria) — Maria Sanstoerm (Suedia) 1—0; Gulumazer Jilmaz (Turcia) — Zorica Nikolin (Iugoslavia) 1—0.

SPORTUL ÎN LUME

DE ASTĂZI, PÎNĂ DUMINICĂ, LA HELSINKI

CAMPIONATELE EUROPENE DE PATINAJ ARTISTIC

● *Favoriţi la individual: Anett Pötzsch şi Vladimir Kovalev*
● *Al 19-lea titlu pentru Irina Rodnina?* ● *Loturi întinerite*

Cuplul sovietic Irina Moiseeva — Andrei Minenkov *este considerat favorit al probei de dansuri*
Foto: TASS — Moscova

Timp de o săptămînă, începînd de astăzi, capitala Finlandei va găzdui **campionatele europene de patinaj artistic.** Competiţia debutează marţi dimineaţă cu figurile obligatorii pentru bărbaţi şi seara la ora 20 cu ceremonia inaugurală şi cu programul scurt pentru perechi şi se va încheia duminică după amiază cu tradiţionala demonstraţie a laureaţilor.

Prezenţi la Helsinki, specialiştii apreciază că anul acesta prima şansă în cucerirea titlurilor individuale o au patinatorul sovietic **Vladimir Kovalev** şi sportiva **Anett Pötzsch** din R.D. Germană. În absenţa titularilor de anul trecut (John Curry şi Dianne de Leeuw), favoriţii numiţi vor avea de făcut faţă asaltului altor candidaţi, printre care **Jan Hoffmann** (R.D.G.) şi **Elena Vodorezova** (U.R.S.S.) — cea mai tînără concurentă la J.O. de iarnă de la Innsbruck în 1976. Să menţionăm că printre concurente figurează anul acesta şi tînăra patinatoare românca **Doina Mitricică.**

Proba de perechi are ca mare şi aproape indiscutabil favorit cuplul sovietic **Irina Rodnina — Aleksandr Zaiţev** care, cu prilejul recentelor campionate ale U.R.S.S., de la Vilnius, a obţinut de 10 ori nota maximă 6. În acest sens, să arătăm că şi la campionatele R.D. Germane, ţinute recent la Karl-Marx Stadt, s-a acordat de nu mai puţin de 9 ori 6 şi anume: de 4 ori lui Jan Hoffmann şi de 5 ori Anettei Pötzsch.

Comentatorii subliniază că în caz de victorie în proba de perechi, **Irina Rodnina ar cuceri cel de al 19-lea titlu din prodigioasa ei carieră sportivă.** Pînă în prezent, ea a acumulat cîte 8 titluri mondiale şi europene şi două medalii de aur la Jocurile Olimpice (împărţite în mod absolut egal cu cei doi parteneri pe care i-a avut succesiv: Aleksei Ulanov şi Aleksandr Zaiţev, acum soţul ei).

Proba de dansuri devine mai deschisă, odată cu retragerea celebrului cuplu Ludmila Pahomova — Aleksandr Gorşkov, care şi-a încheiat cariera cu un frumos film, dedicat lor de televiziunea sovietică şi intitulat „Dreptul de a fi primii". Favorite devin astfel alte perechi sovietice: **Irina Moiseeva — Andrei Minenkov** şi **Natalia Lineciuk — Ghenadi Karponosov.**

Toate delegaţiile sosite la Helsinki prezintă o caracteristică comună: loturi mult întinerite. De pildă, în formaţia sovietică sînt nu mai puţin de 5 debutanţi, de vîrste foarte fragede: Sanna Ilijina (14 ani), perechea Marina Cerkasova (12) — Serghei Şakrai (18) şi dansatorii Marina Ţueva — Andrei Vitman.

PE MICUL ECRAN

Miercuri 26 ianuarie: ora 23 — Proba de perechi.
Joi 27 ianuarie: ora 23 — Proba individuală masculină.
Vineri 28 ianuarie: ora 21,30 — Proba de dans.
Simbătă 29 ianuarie: ora 22,50 — Proba individuală feminină.
Duminică 30 ianuarie: ora 15 — Demonstraţiile laureaţilor.

PE TERENURILE DE TENIS

ŢIRIAC ŞI VILAS CÎŞTIGĂTORI LA BALTIMORE

Jucătorii **Ion Ţiriac** şi **Guillermo Vilas** au terminat învingători în proba de dublu din cadrul turneului internaţional desfăşurat la Baltimore (Maryland). În finală, cuplul Ion Ţiriac — Guillermo Vilas a întrecut în trei seturi, cu 3—6, 7—6, 6—4, perechea Jan Kodes — Ross Case.

Proba de simplu a revenit americanului Brian Gottfried învingător cu 6—3, 7—6 în finala susţinută în compania lui Guillermo Vilas.

BORG ÎNVINGĂTOR LA BOCA WEST

Turneul de la Boca West (Florida) s-a încheiat cu victoria lui **Björn Borg,** care a reuşit să-l întreacă în finală, cu 6—4, 5—7, 6—3, pe **Jimmy Connors.** În partida pentru locul 3, Manuel Orantes a dispus cu 6—7, 6—2, 6—2 de Adriano Panatta.

AUSTRALIA CALIFICATĂ ÎN „CUPA DAVIS"

Meciul dintre echipele **Australiei** şi **Indiei,** contînd pentru „Cupa Davis", s-a încheiat la Perth cu scorul de 5—0 în favoarea gazdelor. În ultima partidă de simplu, Phil Dent l-a întrecut, cu 9—7, 11—9, 6—4 pe Sashi Menon.

În urma acestei victorii, echipa Australiei s-a calificat pentru finala zonei asiatice a competiţiei, în care va întîlni formaţia Noii Zeelande. Meciul se va desfăşura între 11—13 februarie la Auckland.

CAMPIONATUL EUROPEAN DE SALĂ

Localitatea suedeză Kalmar a găzduit întîlnirea dintre echipele **Suediei** şi **Franţei,** contînd pentru campionatul european de tenis pe teren acoperit. Tenismanii suedezi au obţinut victoria cu scorul de 2—1. Rezultate tehnice: Johnsson — Dominguez 6—4, 6—2; Deblicker — Bengtson 6—1, 6—4; Bengtson, Norberg — Dominguez, Deblicker 7—6, 6—2.

În cadrul aceleiaşi competiţii, la Poznan, selecţionata **Ungariei** a învins cu scorul de 3—0 formaţia **Poloniei.** Rezultate tehnice: Szöke — Wieczorek 6—2, 6—2; Taroczy — Wisniewski 6—2, 7—5; Szöke, Taroczy — Osolinski, Wieczorek 6—1, 6—1.

HANDBALIŞTII DE LA MINAUR BAIA MARE ÎN BULGARIA

SOFIA, 24 (Agerpres). — Echipa H.C. Minaur Baia Mare, aflată în turneu în Bulgaria, a susţinut un meci amical, la Loveci, în compania reprezentativei masculine de handbal a ţării-gazdă. La capătul unui joc echilibrat, handbaliştii bulgari au terminat învingători la limită, cu scorul de 21—20 (13—10).

TELEX

ATLETISM ● În ultima zi a concursului de la San Francisco, Mike Tully a cîştigat săritura cu prăjina cu 5,38 m. Pe locul secund s-a clasat finlandezul Antti Kalliomaki — 5,29 m. O surpriză s-a înregistrat la săritura în lungime, unde James Lofton (S.U.A.), cu 7,80 m, l-a întrecut pe campionul olimpic Arnie Robinson clasat pe locul 2 cu 7,55 m. Alte rezultate: masculin: 60 yarzi garduri — Dedy Cooper 7,1; o milă — Paul Cummings 4:02,8; feminin: 800 yarzi — Cindy Poor 2:11,5.

AUTO ● Participanţii la cel de-al 45-lea raliu Monte Carlo au întîmpinat mari dificultăţi în primele două zile cauzate de ninsori abundente şi ploi care au făcut unele şosele să devină parţial impracticabile. Au rămas în cursă 187 echipaje. Printre abandonaţi se află şi unul din favoriţi Jean Pierre Nicolas (Opel).

BOX ● Campionul mondial profesionist la cat. semimijlocie, Carlos Palomino (S.U.A.) şi-a pus centura în joc în faţa lui Armando Muniz (S.U.A.). Palomino a obţinut victoria prin k.o. tehnic în repriza a 15-a. ● Fostul campion mondial profesionist la cat. muscă, argentineanul Pascuale Perez a încetat din viaţă la Buenos Aires în urma unei maladii hepatice. Perez era în vîrstă de 50 de ani. El a fost primul pugilist argentinean care a cucerit un titlu mondial, deţinînd centura „muştelor" timp de 6 ani, între 1954 şi 1960.

CICLISM ● Cu 48 de ore înaintea încheierii cursei de 6 zile de la Rotterdam conduce cuplul vest-german Günter Haritz — Dietrich Thurau cu 350 p. Îi urmează, la un tur, perechile Patrick Sercu — Freddy Maertens şi René Pijnen — Alan Clark.

HANDBAL ● La Leipzig, în meci tur pentru Cupa campionilor europeni (feminin), echipa S.C. Leipzig a întrecut cu 17—14 (8—8) formaţia cehoslovacă Start Bratislava ● În sferturile de finală ale Cupei campionilor europeni (masculin) echipa daneză Kfum Fredericia a învins pe teren propriu, cu 25—17 (12—9), formaţia Ruda Hvezda Bratislava.

HOCHEI — BANDY ● La Oslo au început întrecerile campionatului mondial de hochei cu mingea (bandy). În partida inaugurală, selecţionata Finlandei a învins cu 5—1 (3—0) formaţia Norvegiei.

SCHI ● Concursul de schi-fond de la Le Brassus a continuat cu disputarea probei masculine de ştafetă 3×10 km în care victoria a revenit echipei Norvegiei (Eriksen, Myrmo, Martinsen), cronometrată cu timpul de 1 h 31:16,3. Pe locurile următoare s-au situat formaţiile Elveţiei — 1 h 31:51,6; Finlandei — 1 h 32:26,3; Suediei — 1 h 32:51,2 şi Franţei — 1 h 33:12,7. Proba de combinată nordică a fost cîştigată de Konrad Winkler (R.D. Germană) cu un total de 428,97 p, urmat de Karl Lustenberger (Elveţia) — 415,78 p şi Bernd Zimmermann (R.D. Germană) — 406,63 p. ● „Cupa Mondială" a programat luni la Adelboden (Elveţia) o probă masculină de slalom uriaş, care a fost cîştigată de elveţianul Heini Hemmi. Acesta a realizat în cele două manşe timpul total de 3:07,94 fiind urmat în clasament de Ingemar Stenmark (Suedia) — 3:08,73 şi de Klaus Heidegger (Austria) — 3:10,09.

ŞAH ● După consumarea a 8 runde şi disputarea unor partide întrerupte în turneul de la Wijk aan Zee conduce marele maestru olandez Sosonko cu 6 p, urmat de Kurajiţa şi Gheller — cîte 5½ p. Rezultate înregistrate în runda a opta: Timman — Boehm 1—0; Gheller — Sigurjonsson 1—0; Sosonko — Kavalek 1—0; Kurajiţa — Miles ½—½.

FIŞIER — Schi

LISE-MARIE MOREROD (Elveţia)

În permanenta luptă dintre coboritoare şi slalomiste pentru întîietatea în mereu schimbătorul clasament general al „Cupei mondiale", deocamdată învingătoare sînt specialistele slalomului, reprezentate prin proaspăta lideră *Lise-Marie Morerod.* Prin recenta victorie în slalomul uriaş de la Arosa şi profitînd de accidentarea Annemariei Pröll-Moser, tînăra schioară elveţiană s-a instalat în fruntea clasamentului mondial. Apariţia pe acest loc a „şarmantei fete de la ţară" (cum o numeşte ziarul „Sport" din Zürich) nu e surprinzătoare, dacă luăm în considerare palmaresul ei. Născută la 16 aprilie 1956, eleva şcolii comerciale din Les Diablerets (celebră staţiune de sporturi de iarnă), cîştigă la 15 ani, în 1972 campionatul Elveţiei în proba de slalom uriaş, învingînd pe proaspăta campioană olimpică Marie-Thérèse Nadig! În 1974, obţine medalia de bronz a campionatelor mondiale, la slalom, iar anul trecut — după nesansa de a fi pierdut la start un băţ în slalomul special olimpic de la Innsbruck — a ocupat locul 2 în clasamentul general al „Cupei mondiale". Ce va realiza anul acesta eleva antrenorului Willy Favre, tînăra de 19 ani (înaltă de 1.64 m şi cîntărind 55 kg) Lise-Marie Morerod, cu stilul ei riscant de atacare a porţilor?

Patinaj viteză

JAN-EGIL TORHOLT (Norvegia)

Deşi cîştigător al unei probe (1 500 m) la Jocurile Olimpice de iarnă de la Innsbruck, electricianul *Jan-Egil Storholt* din Trondheim nu a cunoscut pînă acum consacrarea deplină într-o probă combinată. Nu obţinuse nici titlul de campion mondial, nici pe cel continental, ba mai mult, nu a fost pînă acum nici măcar campion al ţării sale! Cu toate acestea era considerat ca un patinator de extra-clasă internaţională, cu talent mai curînd pentru sprint, dar redutabil şi la fond. Abia simbătă şi duminică, la Larvik (Norvegia), aproape „pe teren propriu", Storholt devine campion european la multiatlon, cîştigînd probele de 500 m şi 5 000 m, ocupînd locul 3 la 1 500 m (tocmai în proba în care e campion olimpic!) şi locul 8 la 10.000 m. Victoria finală a lui Storholt (născut la 13 februarie 1949) în acest tetratlon continental, încununează succesul total al patinajului-viteză din Norvegia, care obţine o nesperată cunună prin ocuparea primelor 4 locuri în clasamentul general.

CARLOS REUTEMANN — NOUL LIDER AL C. M. DE AUTOMOBILISM

RIO DE JANEIRO, 24 (Agerpres). — Numeroşi spectatori au urmărit pe circuitul de la Interlagos (în apropiere de Sao Paulo) întrecerea pentru „Marele Premiu al Braziliei", a doua probă din cadrul campionatului mondial de automobilism rezervat piloţilor de formula I, în care victoria a revenit, după cum s-a anunţat, sportivului argentinean **Carlos Reutemann.** La volanul unei maşini „Ferrari", Carlos Reutemann a parcurs 318,400 km în 1h 45:07,72 cu o medie orară de 181,729 km, fiind urmat de deţinătorul titlului mondial, englezul **James Hunt** („McLaren") — 1h 45:18,43 şi de austriacul **Niki Lauda** („Ferrari") — 1h 46:55,23. Carlos Reuteman a mai cîştigat această probă în anul 1972. În timpul desfăşurării cursei a fost înregistrat un accident: la o ciocnire între maşinile vest-germanului Jochen Mass, elveţianului Clay Regazzoni şi francezului Patrick Depailler, ultimul a fost rănit fiind transportat la spital.

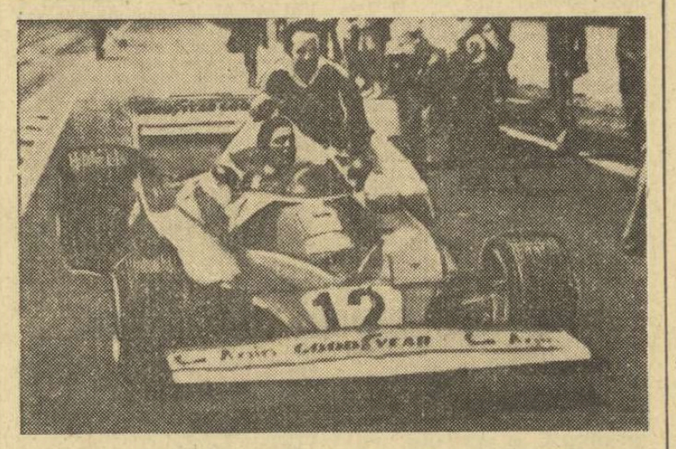

Argentinianul Carlos Reutemann, *la cîteva clipe după victoria sa pe circuitul Interlagos, unde s-a disputat Marele Premiu al Braziliei, însoţit de tehnicianul firmei Ferrari, care s-a ocupat de maşina învingătorului.*
Telefoto: A. P. — AGERPRES

În clasamentul general al campionatului mondial, pe primul loc a trecut **Carlos Reutemann** — 13 puncte, urmat de Jody Scheckter — 9 puncte, Carlos Pace, James Hunt şi Emerson Fittipaldi — cîte 6 puncte, Niki Lauda — 4 puncte etc.

FOTBAL meridiane

CAMPIONATE ÎN PAUZA DE IARNĂ

BULGARIA: PROCESUL DE ÎNTINERIRE — PREOCUPARE A TUTUROR ECHIPELOR

Prima jumătate a campionatului 1976—77 oferă posibilitatea unor interesante comentarii, această perioadă fiind deosebită de ediţiile precedente. Din capul locului impresionează durata neobişnuit de lungă a turului (27 iulie—12 decembrie), cu numeroase pauze, cauzate de pregătirile echipei reprezentative pentru meciurile internaţionale. Spre deosebire însă de ultimele campionate, sezonul de toamnă al actualei întreceri nu a avut un lider detaşat, în fruntea clasamentului perindindu-se mai multe echipe, ceea ce a sporit gradul de spectaculozitate al întrecerii.

Doar ultima etapă a turului a desemnat aşa-numita campioană de toamnă: **T.S.K.A.** Sofia. Succesul echipei militare (antrenor **S. Iotov**) este meritat şi cu atît mai preţios dacă avem în vedere că formaţia se află în plin proces de întinerire, mai ales în linia de atac. Alături de experimentatii **Iordanov, B. Kolev, T. Vasilev, Denev, Stankov, Ranghelov, Sredkov,** se afirmă jucători tineri ca **Mircev, Liubomirov, Ioncev, Markov.**

Levski Spartak a avut un program destul de încărcat în cursul toamnei, datorită participării la „Cupa cupelor" şi includerii majorităţii jucătorilor ei în diferitele reprezentative ale ţării. „Vicecampionii" au marcat cele mai multe goluri — 32, dar lipsa unui portar de valoare a făcut ca şi între buturile lor balonul să intre de 17 ori!

Revelaţia turului este echipa nou promovată **Marek** din oraşul Stanke Dimitrovo. Fără vedete, dar foarte omogenă, tînăra formaţie a furnizat cîteva surprize, printre care: 3—1 cu T.S.K.A. şi 1—0 cu Akademik (Sofia), ambele în deplasare! În această echipă cu mult succes evoluează perechea de atacanţi centrali a fraţilor gemeni **Ivan** şi **Venţislav Petrov,** primul fiind şi golgeterul turului cu 11 goluri marcate, urmat de **Grigorov** (Slavia) 10 goluri, **Mircev** (T.S.K.A.) şi **Tvetkov** (Slavia) cu cîte 8 puncte marcate.

În ascensiune se află **Slavia Sofia** şi **Botev Vraţa,** iar în rîndurile echipei **Trakia Plovdiv** din nou cel mai valoros jucător este veteranul **Dermendjiev.**

Surprinzătoare şi mult comentată este comportarea echipei **Akademik Sofia.** În campionatul precedent, studenţii au cucerit locul 3, iar acum ocupă penultimul! Este aproape incredibil faptul că în cele 15 meciuri disputate în tur Akademik a înscris doar 4 goluri, stabilind în privinţa ineficacităţii un record „sui-generis".

A continuat procesul de întinerire a echipelor prin debutul a 61 de fotbalişti în echipele din prima ligă, iar media golurilor marcate pe meci a fost de 2,55.

În ancheta tradiţională a ziariştilor sportivi, **Bojidar Grigorov** (înaintaş central al echipei Slavia), a fost desemnat cel mai bun fotbalist bulgar al anului 1976, deşi nu a fost selecţionat în vreun lot! Returul campionatului începe la 26 februarie şi va fi precedat de optimile de finală ale Cupei Bulgariei.

TOMA HRISTOV

Sofia, ianuarie 1977

Iată clasamentul turului:

1.	T.S.K.A. Sofia	15	9	4	2	28-12 22
2.	Levski-Spartak	15	8	5	2	32-17 21
3.	Marek St. Dimitr.	15	8	4	3	28-18 20
4.	Slavia Sofia	15	7	6	2	29-19 20
5.	Botev Vrata	15	8	3	4	18-15 19
6.	Trakia Plovdiv	15	6	6	3	22-17 13
7.	Sliven	15	5	5	5	19-15 15
8.	Pirin Blagoevgrad	15	4	7	4	20-25 15
9.	Beroe St. Zagora	15	4	7	4	20-25 15
10.	Akademik Svistov	15	5	4	6	18-24 14
11.	Lokomotiv Plov.	15	3	7	5	16-20 13
12.	Lokomotiv Sofia	15	3	7	5	18-22 13
13.	Minior Pernik	15	3	4	8	15-31 10
14.	J.S.K. Spartak	15	4	1	10	20-30 9
15.	Akademik Sofia	15	1	6	8	4-15 8
16.	Dunav Ruse	15	1	6	8	8-22 8

Fază din meciul Levski Spartak — J.S.K. Spartak *(4—1). În echipament de culoare închisă,* Panov *(Levski Spartak) trece de* Voinov
Foto: „START" — Sofia

CAMPIONATE ÎN CURS DE DESFĂŞURARE

FRANŢA (etapa 22). Runda a fost marcată de numeroase surprize: Rennes — Bordeaux 0—2; Sochaux — Lens 1—5; Troyes — Nantes 2—3. Alte rezultate mai importante: Marsilia — Valenciennes 1—1; St. Etienne — Bastia 2—1; Lyon — Reims 2—1. Poziţia fruntaşelor a rămas neschimbată:

1. Nantes	22 13 5 4 46—26	31
2. Lyon	22 11 8 3 39—24	30

SPANIA (etapa 19). C.F. Barcelona, în vervă deosebită, a dispus cu 7—0 de Santander! Învingînd pe Real Sociedad cu 1—0, Valencia a trecut pe locul 3 în clasament. Atletico Madrid se menţine în cursa pentru primul loc, după ce a dispus cu 3—0 de Celta Vigo, în timp ce Real Madrid (locul 5) a fost surclasată în deplasare de Atletico Bilbao (5—1). Primele clasate:

1. C. F. Barcelona	19 12 3 4 46—14	27
2. Atletico Madrid	19 10 6 3 21—17	26

OLANDA (etapa 20). Ajax a dispus cu 2—0 de Haarlem, distanţîndu-se de Feyenoord, care a pierdut un punct la Deventer (0—0). Alte rezultate: Sparta Rotterdam — P.S.V. Eindhoven 0—2; F.C. Utrecht (locul 4) a fost învinsă, acasă, de Roda Kerkrade: 2—6! Primele clasate:

1. Ajax	20 15 3 2 39—14	33
2. Feyenoord	20 13 5 2 47—18	31

BELGIA (etapa 19). Surpriză de proporţii: lidera F. C. Bruges a fost învinsă cu 4—0 de Waregem! În schimb, R.W.D. Molembeek — care ameninţă primul loc — a dispus cu 3—1 de Standard Liège. S.C. Anderlecht, în revenire, a cîştigat cu 5—0 (1) în deplasare, cu F. C. Liège. Primele clasate:

1. F. C. Bruges	19 12 4 3 39—20	28
2. R.W.D. Molembeek	19 10 6 3 31—17	26

GRECIA (etapa 16). Prin victoria repurtată asupra lui Apollon (2—0), P.A.O.K. are un punct avans faţă de Olympiakos, care a terminat la egalitate (0—0) în deplasare cu Panionios. Alte rezultate: Panathinaikos — Panetolikos 4—1; Panahaiki — A.E.K. 0—2. Primele clasate:

1. P.A.O.K.	16 12 4 0 35—8	28
2. Olympiakos	16 12 3 1 33—9	27

★

● LA PERUGIA, reprezentativa **U.R.S.S.** a întrecut formaţia locală care activează în prima ligă a campionatului italian cu 4—0 (1—0), prin punctele marcate de Blohin, Buriak, Konkov şi Kolotov.

● LA SAO PAULO: **Brazilia** a dispus de selecţionata secundă a **Bulgariei** cu 1—0 (0—0) prin golul marcat de Roberto (min. 50).

Redacţia şi administraţia: Bucureşti, str. V. Conta 16, tel. centrală 11.10.05; secţia coresp. 11.51.09; interurban 437; telex: 10 350 romsp r. Tiparul: I. P. „Informaţia" 10 363. Pentru străinătate, abonamente prin ILEXIM, Departamentul export-import presă. P.O. Box 136—137, telex 11226, Bucureşti str. 13 Decembrie nr. 3.

R. 4.

PROLETARI DIN TOATE ȚĂRILE, UNIȚI-VĂ!

Sportul

ZIAR AL CONSILIULUI NAȚIONAL PENTRU EDUCAȚIE FIZICĂ ȘI SPORT

ANUL XXXIII — Nr. 8461 | 4 PAGINI — 30 BANI | JOI 27 IANUARIE 1977

A treia victorie în „sferturile" Cupei cupelor la baschet

STEAUA — A.S. VILLEURBANNE 65-59, DUPĂ UN MECI DE MARE LUPTĂ

Foarte aprigă, dramatică, a fost desfășurarea meciului de baschet STEAUA — A.S. VILLEURBANNE, găzduit ieri seară de sala Floreasca supraaglomerată de un public entuziast, fapt normal dacă ținem seama că ambele echipe își disputau una din partidele decisive pentru calificarea în semifinalele Cupei cupelor. Steaua, după două victorii anterioare, avea neapărat nevoie de încă un succes pentru a candida, în continuare, la unul din primele două locuri ale grupei B; A.S. Villeurbanne își juca ultima șansă de a rămîne în cursă, deoarece pierduse întîlnirile precedente. Drept urmare, spectatorii au asistat la un meci în care frumusețea baschetului s-a văzut mai puțin, primind — în schimb — dîrzenia, lupta — uneori chiar disperată — pentru fiecare punct.

Este drept, Steaua a condus marea majoritate a timpului avînd la un moment dat un avans de 11 puncte (42—31 în min. 25), dar nu a izbutit niciodată să se impună cu autoritate, din cauza apărării în zonă a adversarilor care, în plus, au reușit treptat să tempereze jocul, imprimîndu-i un tempo lent, convenabil lor datorită prezenței în teren a trei jucători cu talie înaltă, dar lipsiți de viteză. În fața „zonei" steliștii au punctat mai mult prin aruncări de la distanță și semidistanță (în care au excelat **Cernat** și **Savu**), încercările lor de pătrundere sub panou negăsind, de regulă, rezolvarea cea mai bună. În plus, **Oczelak**, de obicei unul din principalii realizatori, a jucat static, „lipit" de adversari mai înalți. Contraatacul formației Steaua a funcționat bine doar o parte din prima repriză, „stingîndu-se" apoi și în sfîrșit dispărînd cu desăvîrșire. Și, totuși, Steaua a realizat victoria — 65—59 (34—29) — pentru că jucătorii ei au avut capacitatea psihică și fizică de a înscrie coșurile necesare într-un final dramatic, după ce fusese egalată în min. 38 (57—57). În aceste momente decisive, baschetbaliștii de la Steaua au fost mai lucizi decît sportivii francezi și, de la 59—59 cînd mai era un minut de joc, au ajuns la 66—59, ceea ce, pentru o întrecere cu o atare miză, nu a fost deloc ușor.

Au înscris: **Cernat** 22, **Savu** 16, **Tarău** 12, **Oczelak** 5, **Zdrenghea** 4, **Pîrșu** 4, **Cîmpeanu** 2 (a mai jucat **Dumitru**) pentru Steaua, respectiv **Carter** 16, **Purkhiser** 12, **Vincent** 8, **Moore** 7, **Ph. Haquet** 6, **Gilles** 4, **Recoura** 4, **D. Haquet** 2. Competent arbitrajul prestat de **M. Cziffra** (Ungaria) și **I. Matjevici** (Iugoslavia).

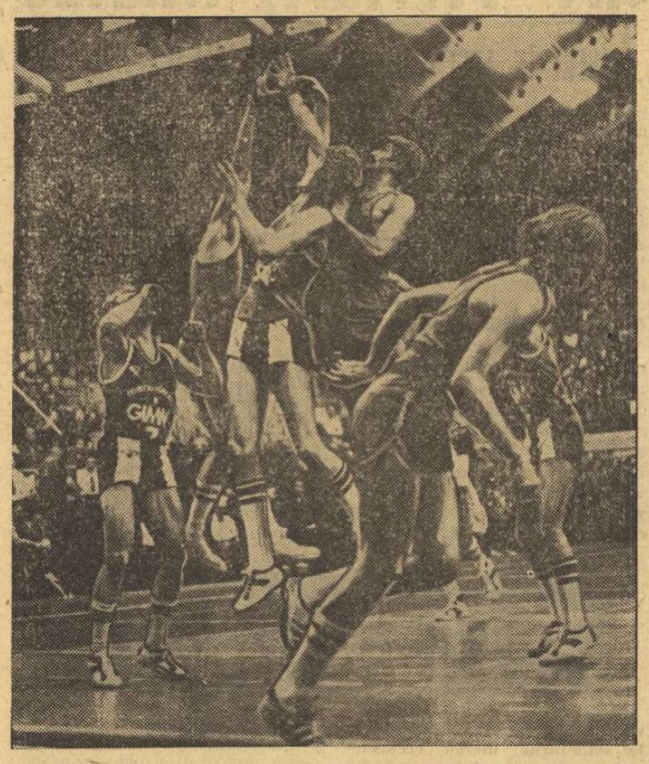

Savu și Ph. Haquet *luptă pentru recuperarea mingii după o aruncare ratată* Foto: Ion MIHĂICĂ

În urma rezultatului de ieri, în fruntea clasamentului grupei B, la încheierea turului, conduce — neînvinsă — Steaua.

Dumitru STĂNCULESCU

În Cupa „Liliana Ronchetti"

RAPID BUCUREȘTI — SPARTAK MOSCOVA 54-91

Al doilea meci al cuplajului baschetbalistic din sala Floreasca dintre formațiile feminine **Rapid București** și **Spartak Moscova** a fost la discreția sportivelor sovietice care, avînd în echipă cîteva jucătoare cu talie și gabarit impresionante și cu o bună tehnică individuală, au realizat o victorie categorică cu 91—54 (46—24).

Partida a debutat cu atacuri rapide realizate de oaspete, care s-au instalat imediat la conducere pe tabela de marcaj. Elevele antrenorului **Sigismund Ferencz** au încercat să limiteze proporțiile scorului, dar cu o echipă în care doar **Ileana Chiraleu** și-a făcut din plin datoria, nu s-a putut realiza mai mult. Mariana Andreescu de la care se aștepta mai mult a fost ca și inexistentă, iar celelalte coechipiere nu au făcut nici ele cine știe ce. În această situație, baschetbalistele sovietice au obținut o victorie comodă, ce le menține ca favorite principale la cîștigarea **Cupei „Liliana Ronchetti"**. Cele 145 de puncte ale întîlnirii au fost realizate de: T. Zaharova 16, T. Mamaeva 8, Z. Fadeeva 2, E. Muravieva 7, E. Gvazdeva 2, O. Sukarnova 34, N. Feriabnikova 12, T. Ivanova 4, L. Gamburg 6 pentru învingătoare, respectiv, I. Chiraleu 26, M. Csikos 6, M. Andreescu 9, E. Nicolau 5, G. Bosco 2 și S. Cernat 6.

Au arbitrat bine **G. Pastor** (Iugoslavia) și **S. Trepka** (Cehoslovacia).

Paul IOVAN

Azi, în C. C. E. la baschet feminin,

I. E. F. S. — GEAS SESTO SAN GIOVANNI

Al treilea și ultimul meci susținut (azi la ora 18, în sala Floreasca) de echipa I.E.F.S. în turul grupei A a sferturilor de finală ale C.C.E. la baschet feminin înseamnă și debutul campioanei României în Capitală în această fază a competiției (partidele anterioare le-a disputat la Praga — cu Sparta și la Sofia — cu Akademik). Partenera de joc este campioana Italiei, GEAS Sesto San Giovanni, formație reputată în baschetul european, în cîteva rînduri semifinalistă a C.C.E., actuală fruntașă a grupei A (după victoriile obținute pe teren propriu în fața echipelor Akademik și Sparta). Desigur, misiunea studentelor este grea, dar ele pot realiza prima lor victorie în „sferturi', cu condiția de a lupta permanent cu toată energia și de a-și valorifica principalele atuuri: agresivitatea în apărare, vioiciunea și eficiența în contraatacuri.

I.E.F.S.		GEAS SESTO	
4 Simionescu	1,70	4 Fogliani	1,75
5 Giurea	1,90	5 S. Tonelli	1,85
6 Mihalik	1,73	6 Bozzolo	1,70
7 Duțu	1,78	7 C. Tonelli	1,77
8 Dumitru	1,65	9 Sandon	1,87
9 Basarabia	1,76	10 Re	1,82
10 Portik	1,80	11 Battistella	1,86
11 Capotă	1,80	12 Cesati	1,77
12 Balai	1,75	13 Ciaccia	1,73
13 Steinberg	1,70	14 Sanfilippo	1,68
Antrenor: I. Nicolau		Antrenor: D. Gurioli	

Arbitri: M. Cziffra (Ungaria) — I. Matjevici (Iugoslavia); comisar F.I.B.A.: I. Uyguci (Turcia).

SE CERE O MAI BUNĂ VALORIFICARE A POSIBILITĂȚILOR DE CREȘTERE A PERFORMANȚELOR

PLENARA C. J. E. F. S. TELEORMAN

Lucrările plenarei C.J.E.F.S. Teleorman, care au avut loc sîmbătă cu participarea a numeroși sportivi, profesori de educație fizică, antrenori și activiști din domeniul sportului, precum și a reprezentanților celorlalți factori cu atribuții, a unor invitați, au reprezentat un binevenit prilej de bilanț al activității pe care asociațiile sportive din această zonă a țării au desfășurat-o în anul 1976, sub conducerea și îndrumarea organizațiilor de partid.

Cu acest prilej, atît informarea prezentată de tovarășul **Haralambie Ionescu**, prim-vicepreședinte al C.J.E.F.S. Teleorman, cît și discuțiile care au urmat **au scos în relief unele reușite, îndeosebi în domeniul activității sportive de masă:** participarea tot mai largă la competițiile și acțiunile cu caracter central, „Cupa tineretului", Complexul „Sport și sănătate", „Amicii drumeției", înotul pentru toți, inițierea a numeroase concursuri și competiții organizate pe plan local — crosuri, ștafete cicloturistice, cupe pe ramuri de producție, activități recreative și de agrement, festivaluri cultural-sportive etc. **Totodată s-a urmărit dezvoltarea activității sportive de performanță**, prin crearea unor unități puternice, cu posibilități de afirmare (box, judo și lupte la Alexandria, baschet și volei la Turnu Măgurele etc.). Procesul de selecție s-a desfășurat mult mai riguros, la fel ca și acțiunea de testare a sportivilor. Ca urmare s-a renunțat la elementele plafonate, depășite ca vîrstă sau lipsite de calitățile fizice necesare realizării unor înalte performanțe. Un prim rezultat — descoperirea unui tînăr atlet, **Petre Puranu**, care a fost inclus în lotul de perspectivă pentru J.O. din 1980. Pași însemnați s-au făcut, totodată, în direcția reînnodării tradiției în tir, creîndu-se la Alexandria un centru de pregătire la probe olimpice, cu peste 100 de elevi. De asemenea, au fost constituite, pe lîngă unele case ale pionierilor (Turnu Măgurele, Zimnicea) cercuri de caiac-canoe, iar la Alexandria un cerc de șah.

În aceeași măsură lucrările plenarei au reliefat și unele neajunsuri care se mai manifestă în mișcarea sportivă teleormăneană, faptul că nu s-a reușit peste tot, la orașe și sate, să se asigure permanența unor acțiuni pentru consolidarea activității de masă. În activitatea de performanță, comportarea unor sportivi și chiar a unor echipe lasă de dorit, după cum nu pretutindeni procesul de instruire se împletește cu cel educativ (mai ales în fotbal), manifestîndu-se prea multe menajamente față de unii sportivi certați cu munca, cu ordinea, cu disciplina.

Luînd cuvîntul, tovarășul general-locotenent **Marin Dragnea**, președintele Consiliului Național pentru Educație Fizică și Sport, a ținut să sublinieze modul responsabil în care s-au desfășu-

Tiberiu STAMA

(Continuare în pag. a 3-a)

Sîmbătă, în sala „23 August"

START ÎN SEZONUL ATLETIC DE SALĂ '77

● *În avanpremieră — Veronica Buia 7,3 la 60 m!*

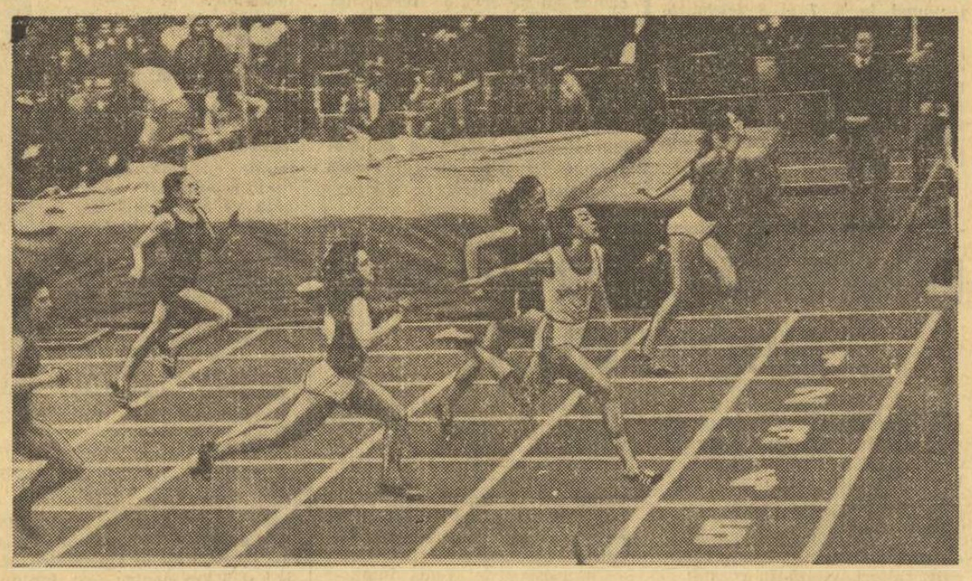

Veronica Buia *(în dreapta) în formă bună, chiar la începutul sezonului* Foto: Dragoș NEAGU

Sîmbătă după-amiază prima sală de atletism a țării, „umbrela de la 23 August", își va deschide oficial porțile pentru a găzdui primul concurs de seniori al anului: campionatele municipale.

Momentul este important. El marchează nu numai debutul într-un nou sezon — al cărui moment culminant îl constituie campionatele continentului, programate la San Sebastian la 12—13 martie — dar și startul în competițiile noului ciclu olimpic.

„Indoor-ul" nostru începe mai tîrziu decît în alte părți — și nu pentru faptul că atleții noștri ar fi mai puțin harnici... iar o analiză, chiar sumară, ne arată că în afara concursului inaugural și a campionatelor europene (la care vor lua parte, desigur, doar cîteva din vîrfuri) calendarul central prevede la nivelul seniorilor doar două competiții: **campionatele republicane** (București, 12—13 februarie) și tradiționala competiție internațională **„Cupa de cristal"** (București, 26—27 februarie). Gîndindu-ne că și participările internaționale sînt reduse — deocamdată un singur concurs pe agendă, Budapesta (2—3 februarie), la care vor lua parte și cîțiva alergători pe distanțe medii și lungi — vedem că actualului sezon de sală îi trebuie adăugat prefixul „mini". Fiecare concurs capătă în aceste condiții o importanță deosebită, în special pentru fruntașii care vizează participarea la campionatele europene și speră să realizeze standardurile fixate de F.R.A., dar și pentru marea masă a practicanților, dornici să realizeze baremurile pentru participarea la... campionatele naționale.

Două argumente susțin afirmația de mai sus. La campionatele municipale ale juniorilor III desfășurate la sfîrșitul săptămînii trecute — comisia municipală își face datoria programînd campionate pentru toate categoriile de vîrstă! — au luat parte, în afara concursului, o serie de atleți fruntași, tocmai în dorința unei verificări suplimentare. Cîteva rezultate interesante: Veronica Buia 7,3 la 60 m (record egalat), Erwin Sebestien 7,7 la 60 mg, Claudiu Sușelescu 6,7 la 60 m — precum și unele rezultate obținute cu cîtva timp în urmă la probele de control anunță un sezon mai... plin de ambiții La campionatele municipale și-au anunțat dealtfel participarea majoritatea fruntașilor noștri, bucureșteni dar și sportivi din orașe care nu au săli de atletism (Constanța, Rîmnicu Vîlcea, Ploiești, Buzău).

Așteptăm cu nerăbdare, alături de toți iubitorii atletismului, debutul „indoor-ului'77" cu speranța consemnării unor rezultate valoroase, cu dorința reconsolidării poziției cîștigată în anii din urmă, dar clătinată în ultimul sezon...

Vl. M.

ÎN LUNA FEBRUARIE

PE PLANȘELE A 7 ORAȘE EUROPENE

SCRIMERII ROMÂNI

Mai mult decît prima lună a acestui an, februarie marchează o prezență foarte activă a scrimerilor români în concursuri internaționale. Astfel, ei vor lua parte la întrecerile de spadă pentru „Cupa Monal" **(Paris)**, la asalturile de sabie din cadrul patrulaterului dotat cu „Cupa Santelli" **(Budapesta)**, la turneul masculin de floretă de la **Leningrad**. Cu o deosebită atenție sînt așteptate asalturile feminine de floretă de la **Frankfurt am Main** („Cupa celor 7 națiuni") și **Göpingen**. Un concurs internațional la **Tallin** (spadă) și altul la **Plovdiv** (sabie) vor încheia acest bogat calendar competițional.

CANTITATEA ȘI CALITATEA MATERIALELOR ȘI ECHIPAMENTULUI, CONDIȚIE IMPORTANTĂ PENTRU DEZVOLTAREA ACTIVITĂȚII SPORTIVE

SÎNT NECESARE PREOCUPĂRI SPORITE, MAI MULTĂ INIȚIATIVĂ ȘI O COLABORARE PERMANENTĂ ÎNTRE UNITĂȚILE PRODUCĂTOARE ȘI CELE ALE COMERȚULUI

În magazinul bucureștean Olimpic *se află permanent un variat sortiment de materiale și echipament sportiv* Foto: V. BAGEAC

O problemă deosebit de importantă pentru desfășurarea în condiții optime a activităților sportive o reprezintă asigurarea materialelor și echipamentului, care trebuie să satisfacă exigențele mereu crescînde ale beneficiarilor, atît din punct de vedere calitativ, cît și cantitativ. În această direcție, o sarcină importantă revine unităților producătoare, dar și celor comerciale, pentru ca sportul de masă și cel de performanță să beneficieze de toate condițiile necesare unui cadru propice de activitate.

Această problemă de importanță majoră, înscrisă în **Programul de dezvoltare a activității de educație fizică și sport pe perioada 1976—1980,** trebuie să constituie o preocupare de seamă pentru toți factorii cu atribuții în mișcarea sportivă, în ideea de a vedea în ce măsură sînt satisfăcute solicitările calitative și cantitative, precum și modul în care sînt gospodărite, reporterii și corespondenții ziarului nostru au efectuat un raid-anchetă în **Capitală** și în cîteva alte orașe — **Timișoara, Cluj-Napoca, Galați, Brașov, Craiova, Miercurea Ciuc, Cîmpina** — vizitînd magazine de specialitate, cluburi și asociații sportive.

CE OFERĂ ȘI CE NU OFERĂ MAGAZINELE...

De la bun început se impune a fi subliniată constatarea, cu caracter general, că **în toate magazinele de specialitate vizitate se face simțită grija pentru asigurarea sortimentului necesar de marfă, într-o gamă variată, atît la produsele specifice sezonului rece, cît și pentru celelalte discipline sportive.**

În toate cele patru magazine bucureștene — **Olimpic, Club-Sport, Cabana** și **Alpin** — precum și la raionul de specialitate al magazinului universal **Bucur-Obor**, există cantități suficiente de schiuri, săniuțe, patine cu și fără ghete, costume și bocanci de schi, hanorace, pulovere, pantaloni de schi, precum și alte articole necesare practicării sporturilor de iarnă. În același timp, în rafturi se află expuse și alte materiale, ca mingi, pantofi de tenis, baschеți, treninguri, tricouri, maieuri, rachete și mingi de tenis etc.

Cu toate acestea, am constatat încă destule lipsuri, unele chiar de lungă durată. Un articol mult solicitat, dar absent de multă vreme îl reprezintă costumele de gimnastică! Spre exemplu, la magazinul **„Olimpic"** am aflat că acestea lipsesc de... doi ani! La magazinul **„Club-Sport"** am... descoperit costume, dar numai măsura 48, adică foarte-foarte mari. Șefa de raion a magazinului **„Cabana", Petruța Bădoi,** încercînd să ne explice absența acestui articol ne-a spus: **„Solicitările foarte mari de după Olimpiadă au dus la epuizarea stocului, dar probabil că în curînd această lipsă va fi eliminată".**

La magazinul **„Olimpic"** schiurile „Topaz", „Postăvarul", „Combi — R", „Diamant" nu existau; la **„Bucur—Obor"** lipseau bocanci de munte și ghete de baschet numere mari, mingi de oină și mănuși de box. Tot aici am mai întîlnit o situație nefirească: pantalonii de la treningurile nr. 42, erau, de fapt, nr. 40, doar bluzele respectau măsura de pe etichetă...

La **Cluj-Napoca,** magazinul de specialitate este bine aprovizionat, fapt demonstrat și de îndeplinirea planului de desfacere pe anul 1976 în proporție de 135%. Grija edililor pentru asigurarea unei bune deserviri a populației este ilustrată și de amănuntul deloc neglijabil că în curînd unitatea va fi mutată în sediul noului magazin universal. Cu toate acestea, am notat și aici cîteva minusuri: bețele de schi pentru copii lipsesc (de 3—4 ani!); dintre sortimentele de schiuri se găseau doar „Razant" și „Start", dar și acestea numai mărimi mari. De asemenea, nu au reușit să fie acoperite solicitările la ghetele de patinaj, în special nr. 23—25, ca și la costumele de gimnastică.

Aprovizionare bună și la **magazinul nr. 113** din **Cîmpina,** unde responsabilul **Elena Mihăilă** caută să facă totul pentru a servi cît mai bine solicitanții. **„Din păcate** — ne spune interlocutoarea — **nu putem satisface întotdeauna cerințele cumpărătorilor, pentru că unele articole de sezon nu se găsesc nici în baza de aprovizionare. De exemplu, avem schiuri „Turist", dar nu avem bețele necesare; avem patine de toate mărimile, dar lipsesc ghetele de la nr. 19 la 35. De asemenea, s-a epuizat stocul de patine populare, cu cheie, mult solicitate de copii".**

Pentru a încheia lista mărfurilor care nu se găsesc în magazine, vom nota că, de asemenea, genunchierele lipsesc de multă vreme, iar cotierele se confecționează numai... la comandă.

Un ultim popas — la unitatea de închiriere a articolelor de sport și turism **„Vacanța",** din București. Șefa unității, **Aneta Ionescu,** ne arată o magazie plină, capabilă să răspundă prompt numeroaselor solicitări ale iubitorilor de sport: 400 de perechi de bocanci, peste 200 de perechi de schiuri, numeroase alte articole de sezon stau la dispoziția amatorilor săptămînă de săptămînă.

„CALITATEA" FAȚĂ ÎN FAȚĂ CU OPINIILE BENEFICIARILOR

Pentru a vedea cum satisfac din punct de vedere calitativ solicitările cîteva articole sportive, am făcut un sondaj de opinie:

prof. PETRICĂ NICOLAE, directorul Șc. sp. 2 București: „Mă voi referi la unele materiale a căror calitate poate fi îmbunătățită, ca — de pildă — mingile de handbal produse de „Flacăra Roșie", cercurile pentru gimnastică modernă (mai grele și mai groase decît normele regulamentare), ghetele de baschet confecționate la FINCA. De asemenea, problema mingilor pentru gimnastica modernă este foarte greu de rezolvat: treningurile nr. 50 sînt de fapt numărul... 56, lucru valabil și pentru cele cu nr. 48!"

prof. MARIN PETRESCU, președintele clubului Dunărea Galați: „Nu sîntem integral mulțumiți de calitatea tenișilor, ghetelor de baschet și lupte, întîmpinăm mari greutăți în procurarea de materiale pentru secțiile de ciclism, caiac-canoe și hochei. De multe ori, trebuie să cumperi de la magazinele de specialitate ce găsești și nu ceea ce îți trebuie!".

prof. TEODOR VERDEȘ, vicepreședintele clubului C.S.U. Brașov: „Confecționarea echipamentului sportiv a progresat, există numeroase îmbunătățiri, dar e loc și pentru mai bine, în special în ceea ce privește durabilitatea articolelor. Un exemplu: tricourile, care se uzează prea repede. Creatorii trebuie să fie mai îndrăzneți în modele, acum mult prea simpliste".

FRANCISC ABRAHAM, președintele asociației sportive Constructorul Craiova:

(Continuare în pag. a 3-a)

Campionatul de sprint la patinaj

TINERETUL SE REMARCĂ ÎN PRIMA REUNIUNE

MIERCUREA CIUC, 26 (prin telefon). În pofida instabilității timpului, prima reuniune a finalei Campionatului republican de sprint rezervat patinatorilor de viteză seniori s-a desfășurat miercuri în condiții acceptabile. Ceața deasă din cursul nopții a afectat gheața, dar grație eforturilor depuse de administrația bazei sportive și de către corpul de oficiali, condus de arbitrul principal Vasile Oprea (București), pista a fost gata de concurs la ora stabilită. Întrecerile au început la o temperatură de minus patru grade și s-au terminat la zero grade.

Pe foile de arbitraj au figurat 27 de băieți și 18 fete, majoritatea juniori care au obținut dreptul de participare la competiția seniorilor, precum și invitați, printre care și o serie de copii remarcați la ultimele concursuri. În prima zi a finalei patinatorii și-au disputat întîietatea în manșa I a probelor de 500 și 1 000 m. Dacă valoarea rezultatelor continuă să rămînă departe de nivelul internațional, în schimb întrecerile au fost viu disputate, fiecare probă avînd alt învingător, iar tinerii patinatori numărîndu-se printre principalii animatori. Astfel, viteziștii aflați la vîrsta junioratului sau chiar unii dintre copii au reușit să oglindească înaintea unor alergători mult mai experimentați. Probele feminine au fost dominate de... junioarele din M. Ciuc (antrenori: Maria Tașnadi, Ileana Biro și Anton Molnar), atît la 500 m, cît și la 1 000 m.

În disputele seniorilor, specialistul nr. 1 al probei de 500 m, **Vasile Coroș,** a avut de asemenea cei mai puternici adversari în juniorii Nicolae Jenei și Laszlo Lazar. Doar **Victor Sotirescu,** decanul de vîrstă al competitorilor (32 de ani), și-a onorat cartea de vizită, cîștigînd proba de 1 000 m și clasîndu-se pe locul 5 la proba scurtă.

Clasamentele primei zile: FETE — 500 m: 1. Suzana Hollo 50,4, 2. Eva Szigeti 50,5, 3. Agnes Rusz 50,8, 4. Eva Molnar 51,5 (toate de la S. C. Miercurea Ciuc), 5. Liana Cardaș (Mureșul Tg. Mureș) 51,7; **1 000 m: 1. Agnes Rusz 1:46,8, 2.** Eva Molnar 1:47,6, 3. Suzana Hollo 1:48,0, 4. Roxana Salade (I.E.F.S. Buc.) 1:48,1, 5. Eva Szigeti 1:49,5. **Clasament general după două probe: 1. Agnes Rusz 104,200 p,** 2. Suzana Hollo 104,400 p, 3. Eva Szigeti 105,150 p. **BĂIEȚI — 500**

Vasile Coroș *(I.E.F.S. București) conduce după prima zi în finala sprinterilor la patinaj viteză*

m: 1. Vasile Coroș (I.E.F.S. Buc.) 42,8, 2. Nicolae Jenei (Agronomia Cluj-Napoca) 44,5, 3. Laszlo Lazar (Tractorul Brașov) 44,6, 4. Gheorghe Varga (I.E.F.S. Buc.) 44,7, 5. Victor Sotirescu (Tractorul Brașov) 44,9; **1 000 m: 1. V. Sotirescu 1:32,1,** 2. V. Coroș 1:32,5, 3. L. Lazar 1:33,4, 4. Adrian Ciobanu (I.E.F.S. Buc.) 1:33,6, 5. Andrei Erdelli (Tractorul Brașov) 1:35,2. **Clasament general după două probe: 1. V. Coroș 89,050 p,** 2. V. Sotirescu 90,950 p, 3. L. Lazar 91,300 p.

Joi se aleargă manșa a doua la probele de 500 și 1 000 metri.

Traian IOANIȚESCU

CORESPONDENȚII NOȘTRI ne transmit

DIN PREOCUPĂRILE LA... ZI ALE UNEI FOSTE CAMPIOANE

Numeroși elevi de la Școala generală din Azuga (jud. Prahova) practică schiul în mod organizat, participă la concursuri datorită, în primul rînd, activității neobosite a profesoarei Elena Tom-Zangor, fosta campioană a țării la schi-fond. În iarna aceasta, micii schiori din Azuga au participat la mai multe concursuri organizate de profesoara lor. Duminică, de pildă, 68 dintre ei au fost prezenți la Poiana Ureche unde s-au întrecut la fond în cadrul **„Cupei Unirii"**. Pe primele locuri s-au clasat la fete — în proba de 2 km — Violeta Trandafir, la 3 km — Constanța Petruț, la băieți — la 3 km — Constantin Dobre și la 4 km — Romică Teleanu.

V. ZBARCEA

CONCURS FULGER LA ȘAH

Comisia județeană Ilfov a organizat în cinstea zilei de 24 Ianuarie un concurs fulger de șah, la care au participat 30 de concurenți clasificați (categ. 1, 2 și 3). Pe primul loc s-a clasat chiar președintele forului organizator, Gheorghe Cindea, secondat de Petre Smărăndescu, de la Viitorul Periș.

D. MORARU-SLIVNA

BOGATĂ ACTIVITATE DE MASĂ IEȘEANĂ

Peste 200 de tineri, elevi și cooperatori, au participat la un reușit concurs de săniuș organizat lîngă motelul Bucium, de către A.S. Voința Iași. S-au remarcat în mobilizarea și îndrumarea concurenților Șc. prof. UCECOM, cooperativele meșteșugărești Miorița și Solidaritatea.

Asociația sportivă Medicina Iași a transformat terenul ei de tenis în patinoar, care se află la dispoziția amatorilor acestui frumos sport.

Comitetul județean al U.T.C. a organizat două importante întreceri dotate cu **„Cupa Unirii"**, la șah (100 de concurenți) și patinaj, la care au participat cîștigătorii etapei pe școli. La șah s-au remarcat, în mod deosebit, frații Zlăvac, de la Liceul nr. 4.

AL. NOUR

SĂLI DE SPORT CU LACĂTE LA UȘI...

În sălile de sport de la Liceul „Vasile Alecsandri" și Liceul nr. 7 din Galați, simbătă au fost programate întreceri din cadrul campionatului municipal de volei. Sportivii care au venit la competiția programată au găsit sălile încuiate cu lacăte și nici o explicație...

T. SIRIOPOL

SPORTUL PREZENT IN PROGRAMUL CASEI DE CULTURĂ

La Casa de cultură a sindicatelor din Sibiu sportul are o prezență activă. După cum ne spunea directorul acestui așezămînt, tov. Gheorghe Buciu, aproape treisferturi din programul casei de cultură are un profil sportiv. Astfel, funcționează aici un centru de pregătire la judo-karate (frecventat de 40 de tineri), două grupe de culturism (cu 30 de membri, care la sfîrșitul anului vor să participe la un concurs de amploare), un club de șah (cu 80 de jucători activi), o sală de ping-pong cu 3 mese, o arenă de popice cu patru piste și un club de bridge.

I. IONESCU

SPORTUL POPICELOR MULT ÎNDRĂGIT LA „STEAGUL ROȘU"

La Întreprinderea de autocamioane „Steagul roșu" din Brașov a început etapa a II-a, finala, a campionatului asociației sportive la popice, pentru care s-au calificat nu mai puțin de 16 echipe (o echipă este formată din 4 jucători și două jucătoare). La prima etapă a competiției au evoluat peste 600 de tineri și virstnici, ceea ce denotă popularitatea acestui sport aici la Steagul roșu.

C. GRUIA

ÎNTRECEREA HALTEROFILILOR ȘCOLARI

La Arad s-a disputat etapa de zonă a **„Cupei școlilor sportive"** la haltere, la care și-au măsurat forțele patru echipe. După întreceri aprige clasamentul arăta astfel : 1. **Șc. sp. Viitorul Timișoara 85 p**, 2. Șc. sp. Pitești 81 p, 3. Șc. sp. Gloria Arad 71 p, 4. Șc. sp. Reșița 53 p. La individual s-au remarcat: C. Pătrăuță (Arad) — categ. 52 kg, B. Szekeres (Timișoara) — categ. 56 kg și V. Mate (Reșița) — categ. 67,5 kg.

I. IOANA

„SÎNTEM HOTĂRÎȚI SĂ NE CALIFICĂM!"

● **Explicațiile unei comportări nemulțumitoare, date de Cornel Oțelea, antrenorul echipei de handbal Steaua**

Să discuți cu antrenorul unei formații — în cazul nostru, echipa de handbal Steaua — care cu cîteva ore înainte părăsise podiumul Palatului Sporturilor și Culturii, cu gustul amar al unei evoluții mult sub cerințe, sub valoarea ei — nu este, desigur, un lucru prea plăcut. Și, totuși, iată-ne în fața lui **Cornel Oțelea.** Acest fost mare sportiv, care acum trăiește din plin satisfacțiile, dar și dificultățile, profesiei de antrenor, nu așteaptă invitația de a vorbi...

— Nu-i prea greu să ghicesc ce vă aduce la noi. Să vă fac o mărturisire : în noaptea de marți m-a prins ora 3 pe stradă, plimbîndu-mă singur, cu gîndurile mele...

— La ce concluzii ați ajuns ?

— Nu încape nici o îndoială că echipa a jucat slab. Am terminat meciul fără nerv, în ritm scăzut, fără mobilizare și fără atenție. Din aceste cauze, adversarul — bun, dar nu atît de valoros pe cît îl arată scorul final — și-a putut adăuga la activ cîteva goluri pe care prestația de pînă atunci a handbaliștilor spanioli n-o justifica.

— Greșeli au existat nu numai în finalul partidei. Cum explicați, totuși, comportarea în general slabă a echipei ?

— Formația Steaua a arătat, după opinia mea, în acest meci o mare lipsă de omogenitate. Explicația : șase din cei mai buni 14 jucători de care dispunem au fost angrenați în C.M. universitar. Dintre ei, doi s-au accidentat destul de grav (portarul titular Orban și Tudosie), **iar restul au revenit cu forțele fizice și nervoase serios diminuate. În timpul acesta, restul efectivului s-a pregătit apelînd însă la juniori sau jucători din alte cluburi pentru meciurile de omogenizare. Echipa n-a avut meciuri tari, de temeinică verificare. De fapt, de la jocul-derby cu Dinamo, disputat în campionat în luna octombrie, întîlnirea cu Calpisa a fost prima confruntare mai serioasă disputată de echipa mea cu întregul efectiv. Iată, dar, că există și cauze obiective. Pentru că nu este deloc ușor să realizăm cu aceiași jucători, în același sezon primul loc la C.M. universitar, în Cupa campionilor europeni și în campionatul intern, care bate la ușă...**

— Să revenim la meciul cu Calpisa. Deci lipsa de omogenitate și de pregătire în comun, acestea ar fi principalele cauze?...

— Da. Acestea sînt cauzele principale dar nu singurele. Trebuie spus că s-a manifestat și o acută lipsă de disciplină tactică, precum și o excesivă nervozitate, care au dus la comiterea unor erori tehnice, cum au fost pasele în aut sau la adversar din ultimele 10 minute. Ca să nu mai vorbesc de faptul că randamentul scăzut al interilor Birtalan și Kicsid, ca și al extremelor Neagu și Drăgăniță, au permis adversarilor să evolueze lejer în apărare.

— Într-adevăr, înregistrările arată un număr egal de eliminări (cîte una) și de aruncări de la 7 metri (cîte 5). Dar, ce veți face în meciul-retur ?

— Ne așteaptă o perioadă grea. Vom juca în turneul de sală de la Pitești în zilele de 29, 30 și 31 ianuarie, pe 1 februarie plecăm la Alicante, unde vom evolua în 3 februarie, iar apoi în 6, 7 și 8 februarie alt turneu de sală al campionatului. Sîntem totuși hotărîți să ne calificăm și să ne menținem pe primul loc în campionat. Suporterii noștri, și nu numai ei, pot fi siguri că vom face totul pentru a ajunge în semifinalele Cupei campionilor europeni !

Călin ANTONESCU

RUGBYȘTII CONTINUĂ PREGĂTIRILE

RULMENTUL BÎRLAD — CALIFICATĂ SPECTACULOS ÎNTRE PRIMELE 8

Unul dintre cele mai productive centre ale rugbyului nostru, **Bîrladul,** este reprezentat și el în turneul 1—8 al Diviziei A. **Rulmentul** s-a calificat spectaculos, alături de Steaua, într-o grupă preliminară în care o șansă mai bună decît jucătorii moldoveni o aveau — conform calculului teoretic — rugbyștii Sportului studențesc. Calificarea între cele mai bune 8 echipe ale țării reprezintă, ea însăși, o performanță pentru o formație în care sînt titularizați cîțiva juniori.

Rulmentul Bîrlad și-a reluat la 10 ianuarie pregătirile în vederea etapelor din 1977 ale campionatului. Ele se desfășoară atît în sală, cît și în aer liber, accentul fiind pus pe forță, mobilitate, rezistență și îndemînare. De la 31 ianuarie lotul — din care fac parte, printre alții, **Cristea, Bădină, Fr. Cioriciu, Brad, Munteanu, Filip, Mihalcea, Dia, Dima, Peiu** și **Iacob** — va efectua unele preparative la Tușnad. Spre sfîrșitul perioadei de pregătire, Rulmentul va susține o dublă partidă de verificare cu Gloria Buzău. **(E. SOLOMON** — coresp.).

UNIVERSITATEA TIMIȘOARA — CU GÎNDUL RELANSĂRII

Fosta campioană **Universitatea Timișoara** nu a avut un sezon strălucit în ultima parte a anului 1976. Ea a acuzat o eclipsă de formă determinată de lotul redus de jucători, de plecarea lui **Florescu** și **Bogheanu,** de accidentarea lui **Dumitru** ș.a.m.d. Dar, în ciuda eliminării din lupta pentru supremație, bănățenii nu și-au pierdut speranțele în reeditarea succeselor de altădată.

Pentru studenții timișoreni acest campionat este unul al reconstrucției, al relansării. S-au reîntîlnit la 17 ianuarie, pregătirea fiind condusă de lectorul **Matei Schmidt,** în prima perioadă, cînd **Gheorghe Răscanu** participa la cursul de antrenori de la București. Pentru scurt timp, în februarie, Universitatea are în proiect deplasarea la **Izvorul Mureșului,** unde dorește să se pregătească folosind excelentele condiții naturale de acolo. În lot au fost cooptați **Batcai** și **Boștean,** de la **Electrotimiș.** Primele jocuri de verificare : la 27—28 februarie, la Sibiu.

T.C. IND. CONSTANȚA E DECISĂ SĂ REVINĂ ÎN „A"!

În turul campionatului seriei „constănțene" a Diviziei B, echipa **Trustului de Construcții Industriale** a cîștigat toate întîlnirile susținute, realizînd și un punctaveraj excelent : 418—16 ! **T. C. Ind.** este hotărîtă să revină în prima divizie, obiectiv pentru care antrenorii **Vasile Bercu** și **Traian Doiciu** (acesta este și conducător tehnic al juniorilor Școlii sportive nr. 2 „Olimpia" Constanța) au alcătuit un plan de pregătiri intense, care a intrat în vigoare la 10 ianuarie. Lotul — a cărui medie de vîrstă este de 21 de ani ! — cuprinde, printre alții, pe **Frangu** (fost la Farul), **V. Ionescu, Grosu, Agavriloaie, Abribula, Leciu.** Două noutăți : **N. Oprea** și **Otcuparu,** ambii avînd peste 1,90 m. Echipa va efectua și un scurt stagiu de pregătire la Bușteni, în ultima parte a lunii februarie. De menționat că T. C. Ind. are animatori entuziaști, cum ar fi ing. **Emil Poenaru** și **Marcel Avram.**

ÎNTINEREREA LOTURILOR, O PROBLEMĂ VITALĂ, MEREU ACTUALĂ

LA ECHIPA DE VOLEI STEAUA, TINERI ÎN ASCENSIUNE...

Calificarea în turneul final al „Cupei cupelor" a echipei de volei **Steaua** a părut pentru mulți surprinzătoare, avînd ca punct de apreciere tocmai **tinerețea componenților sextetului bucureștean,** comparativ cu vîrsta și experiența unora dintre voleibaliștii polonezi, medaliați cu aur la campionatele mondiale și la Jocurile Olimpice.

Răspunzîndu-ne la întrebarea **„la ce vîrstă poate da un voleibalist randamentul maxim ?"**, antrenorul **Aurel Drăgan,** maestru emerit al sportului, spunea că aceasta s-ar situa între 26 și 28 de ani. Media de vîrstă a sextetului de bază stelist : 22 **de ani.** Deci, concluzia se impune de la sine : **Steaua este o formație tînără, care prin comportarea sa** — nu numai cea din partidele cu Plomien, ci și în campionatul național — **dovedește că se află în plină ascensiune, jocul său căpătînd tot mai multă vigoare și siguranță, care poate înregistra noi salturi calitative.**

„Acest proces de întinerire, care durează de trei-patru ani, este firesc — ne declara Aurel Drăgan — **pentru orice echipă, indiferent de disciplina sportivă. Esențialul este ca dintr-o pleiadă de tineri să-i alegi pe cei cu cele mai bune calități, care într-un timp scurt să dea satisfacție, pentru că realizarea unor rezultate de valoare trebuie să se afle permanent în atenția colectivului".** Într-adevăr, pe porțile clubului Steaua au intrat mulți tineri care doreau să joace volei. Unii nu au rezistat exigențelor impuse și au plecat. Ceilalți — să-i numim deocamdată pe cei din sextetul de bază **Nicolae Pop, Ioan Țerbea, Cornel Chifu, Petre Ionescu, Sorin Macavei, Viorel Manole** — au respectat rigorile impuse de o pregătire serioasă, fără concesii. Alături de ei, **Constantin Bădiță, Alexandru Iuhasz, Dumitru Schiopescu** se află printre cei de la care se așteaptă un aport din ce în ce mai consistent, lucru de altfel posibil și dovedit cu multe prilejuri. Ce s-a întîmplat, însă, cu cei mai vechi ? Cum a avut loc acest proces de transformare ? **„Cum spuneam, întinerirea loturilor este o problemă firească** — continuă Aurel Drăgan — **dar ea nu trebuie făcută oricum. Să nu se înțeleagă că se poate renunța la toți cei vechi dintr-o dată, înlocuindu-i cu cei noi. Nu ! Aceasta trebuie făcută treptat, aplicînd, dacă vreți, un vechi și binecunoscut proverb".** La Steaua, **Gyula Bartha** și **Petrică Duduciuc,** rămași din „vechea gardă", precum și **Cristian Ion** și **Constantin Chițigoi,** veniți de la Rapid, au adus acel echilibru între maturitate și tinerețe necesar la început de drum, contribuția lor fiind și acum substanțială. **„Ca orice om care este supus unor eforturi intense, prima reacție a celor mai tineri a fost aceea de împotrivire, apoi s-au obișnuit, încadrîndu-se bine în activitate, răspunzînd tot mai satisfăcător la solicitările mereu crescînde ale antrenamentului modern".** Un argument în această direcție este și faptul că la normele de control jucătorii echipei Steaua s-au numărat printre cei mai buni.

Cum a privit clubul procesul de întinerire ? **„Firesc, avînd în vedere că, oricît longevitate ar avea un sportiv, vine și vremea renunțărilor, dar fără a face concesii în ceea ce privește performanțele. După depășirea dificultăților începutului de drum, rezultatele de pînă acum — și sperăm că și cele viitoare — vin să confirme că nu am greșit"** — conchide antrenorul Aurel Drăgan. De fapt, această problemă este privită și în perspectivă, ținînd seama că în pepiniera de volei a clubului se pregătesc o serie de elemente talentate.

Steaua se află printre formațiile care își recapătă din ce în ce mai mult personalitatea. Aceasta datorită și tinerilor săi componenți.

Emanuel PANTANEANU

Ancheta Sportul

PEPINIERĂ ÎN GRĂDINA... VECINULUI

Justificată admirație stîrnesc în baschet echipele divizionare A care au ca principale pepiniere secțiile de juniori ale propriilor cluburi sau din orașul în care activează. Iată, de pildă, formația Farul Constanța în care evoluează **V. Pașca, A. Spinu, R. Martinescu, V. Răileanu** și de unde au plecat **C. Cernat, D. Dumitru, N. Pîrșu** (acum la Steaua), **L. Ivascenco, M. Caraion** (la Dinamo București), toți proveniți de la Școala sportivă și Farul Constanța unde au învățat „a.b.c."-ul baschetului sub îndrumarea antrenorilor **Alexandru Petrică** și **Emanuel Răducanu.** Alte exemple : la Mobila Satu Mare, Olimpia București, Sănătatea Ploiești și Voința Brașov, antrenorii **Gabriela Both, Gheorghe Lăzărescu, Gabriel Năstase** și **Gheorghe Roșu** au condus pașii actualelor performere încă de cînd aceștea erau minibaschetbaliste ; la Universitatea Cluj-Napoca, echipele de seniori și senioare sînt alcătuite aproape în exclusivitate din junioare și juniori promovați de la școala sportivă din localitate, unde au fost depistați și pregătiți de harnicii antrenori **Horia Pop** și **Vasile Mureșan.** Să mai amintim de frumoasa tradiție a Rapidului, de unde, mai de mult (pe vremea cînd actualul medic al lotului de seniori, dr. **Tudor Minescu,** era si antrenor de juniori), au apărut **Cr. Popescu, V. Predulea, Th. Stănescu, Gh. Novac** și alte elemente promovate pînă în reprezentativa țării.

Dar, din păcate, echipele de baschet cu pepiniera proprie au fost întotdeauna puține, iar în ultimul timp numărul lor s-a mai și micșorat. „Moda" legitimării în Divizia A a jucătorilor de perspectivă „văzuți" la unități sportive vecine a devenit tot mai răspîndită, aceasta în ciuda faptului că unele cluburi și asociații sportive au posibilități de a-și crea propriile pepiniere. Iată secția de baschet Universitatea Timișoara, cu o echipă masculină și una feminină. În oraș există școală sportivă cu catedră de baschet, dar prezența timișorenilor în loturile celor două echipe este nesemnificativă. Și aceasta cam din totdeauna. În formația feminină le întîlnim pe **Rodica Goian** (depistată la Școala sportivă Deva, pregătită ca pivot la Rapid București), **Gisela Schnebli-Czmor (Satu Mare), Corina Colțescu** (Pitești), **Mirela Casetti** (Oradea), în cea masculină pe **A. Minius** și **N. Mănăilă** (Satu Mare), **P. Czmor** și **M. Minzat** (Arad), **N. Gal** (București) ș.a. Un alt exemplu, I.C.E.D., echipă din care fac parte și cîțiva profesori de educație fizică **(M. Chiciu, H. Măluțel, D. Chircă).** De multă vreme se așteaptă înființarea unei secții de juniori care ar putea da roade (mai ales că I.C.E.D. are, din toamna anului trecut, **sală** proprie) și nu ar mai obliga conducera tehnică **a echipei să legitimeze** jucători **din alte cluburi** și asociații, ceea ce provoacă o evidentă lipsă de coeziune, resimțită din plin în timpul meciurilor. Despre Dinamo și Steaua se știe prea bine că loturile lor sînt formate aproape în exclusivitate din jucători veniți din alte părți, deși ambele cluburi au secții de juniori cu activitate rodnică în campionatul rezervat acestei categorii de vîrstă (formația dinamovistă, pregătită de **Teodor Giurculescu,** este nelipsită de la turneele finale ale Diviziei școlare și de juniori, iar unii jucători fac parte din lotul național de juniori). Doar în ultimul an a izbutit să răzbată în lotul de 12 al diviziei nare A un element cu mare perspectivă, **Gabriel David.** În schimb, foști juniori la Dinamo joacă acum în alte formații **(Gh. Dumitru** la Rapid, **G. Modrogan** la I.C.E.D.). Cît privește pepiniera de la Steaua, ea nu se poate lăuda nici măcar cu atît. În sfîrșit, un exemplu devenit „clasic" : echipa feminină Politehnica. După ce s-a „aprovizionat" ani în șir cu baschetbaliste din alte unități, a ajuns la „fundul sacului", cu o echipă prea matură, în vădit declin valoric. Acum, în ceasul al 12-lea, încearcă (și dorim să reușească) crearea unei pepiniere proprii, adică ce trebuia să facă în anii în care cucerea ani în șir titlul de campioană, ce trebuie să facă fiecare divizionară A, mai ales în condițiile în care practica vînzolelii unor sportivi prin transferuri nu mai este acceptată.

Dumitru ASMARANDEI

din toate sporturile

ATLETISM CÎȘTIGĂTORII probelor din cadrul campionatelor municipale rezervate juniorilor III, desfășurate în sala „23 August" : băieți : 50 m : A. Marin (Șc. sp. atletism) 6,3, 50 mg: I. Bulac (Șc. sp. atletism) 7,6, lungime : M. Talpalariu (Șc. sp. atletism) 6,10 m, înălțime : C. Ștefănescu (C. S. Școlar) 1,75 m, prăjină : V. Crăciun (Șc. sp. atletism) 3,20 m, greutate : O. Ichim (Viitorul) 10,22 m ; fete : 50 m : Daniela Ciucă (Viitorul) 6,9, 50 mg : Iulia Jianu (Olimpia) 7,9, lungime : Maria Berbecaru (Lic. nr. 1) 5,16 m, înălțime : Anca Mălinescu (Șc. sp. atletism) 1.50 m, greutate : Liliana Isac (Șc. sp. atletism) 11.24 m (**Camil MORTUN**). ● **LA CÎMPULUNG MUSCEL** s-a desfășurat etapa județeană a campionatelor republicane de sală pentru seniori, la care au luat parte peste 150 de atleți și atlete din județul Argeș. Cîteva rezultate : 60 m : N. Ioniță 6,8, 60 mg : S. Floroiu 8,3, înălțime : F. Chivu 1,91 m (toți de la L.C.E.A. C-lung Muscel), 60 m (f) ; Tonica Rizu (Șc. sp. Pitești) 1,61 m. (**I. FEȚEANU** — coresp.).

BASCHET **PARTIDA FARUL — STEAUA,** din prima etapă a returului Diviziei A (programat să înceapă la 5 februarie), a fost decalată, ea urmînd să aibă loc duminică și luni. Etapele din 5—6 și 12—13 februarie vor suferi și alte modificări. Precizăm, este vorba doar de campionatul masculin, deoarece întrecerile Diviziei feminine A vor fi reluate conform programării, adică la 5—6 februarie ● **CAROL TACACI,** de la Politehnica Iași, a fost suspendat din Divizia A pentru două etape, deoarece s-a prezentat cu întîrzierea la pregătirile lotului republican.

HANDBAL **CUPA DE IARNĂ,** organizată de C.J.E.F.S. Sibiu, a programat partidele etapei a III-a. Iată rezultatele înregistrate : Șc. sp. 1 Sibiu — Metalul Copșa Mică 15—25. Independența Sibiu — ASA I Sibiu 35—9, Nitramonia Făgăraș — ASA II 30—14, CSU Sibiu — Automecanica Mediaș 24 — 21 și Textila Cisnădie — Șc. sp. 2 Sibiu 23—18 **la masculin ;** Șc. sp. 1 Sibiu — Nitramonia Făgăraș 16—8, CSM Sibiu — Voința Sibiu 25—7 și Șc. sp. 2 Sibiu — Știința Mediaș 17—8 **la feminin.** Partidele etapei a IV-a se vor desfășura simbătă și duminică în Sala Armatei (**I. IONESCU** — coresp. județean) ● **LA BRAȘOV** a avut loc un meci amical între divizionarele masculine **A. Dinamo Brașov** și **Gloria Arad.** Victoria a revenit gazdelor, la limită : **25—24 (10—13!)** ● **LA CLUJ-NAPOCA,** echipa masculină **Universitatea** din localitate a întîlnit în două partide de pregătire în vederea reluării campionatului formația **Politehnica Timișoara.** Ambele meciuri au fost dominate de studenții timișoreni, care au cîștigat un joc cu 19—18 (8—7), realizînd în al doilea un rezultat de egalitate, 16—16, după ce la pauză conduseseră cu 7—5 (**I. LESPUC** — coresp.).

VOLEI **CALIFICĂRILE PENTRU C. E.** Federația olandeză, care organizează unul dintre turneele de calificare pentru C.E. de juniore programat anul acesta în Iugoslavia, a propus ca acest turneu, la care va participa și echipa României, **să se** desfășoare în perioada 19—21 mai ● **DIVIZIONARELE B,** care urmează să reia campionatul duminică 6 februarie, trebuie să-și pună la punct vizele anuale atît pentru jucători, cît și pentru antrenori ca o condiție a participării la competiție ● **ECHIPELE** din divizia A care au luat parte la cupele europene susțin astăzi probele și normele de control, la Centrul sportiv „23 August".

ȘI ÎN ACEASTĂ SĂPTĂMÎNĂ

BOGAT PROGRAM COMPETIȚIONAL PENTRU SPORTURILE DE IARNĂ

Deoarece zăpada ocolește principalele noastre stațiuni montane, fondiștii și-au mutat, deocamdată, statul major la Fundata. Aici se vor organiza și în această săptămînă principalele competiții rezervate fondiștilor și fondistelor.

Prima întrecere va fi rezervată seniorilor și senioarelor, care-și dispută **„Cupa Unirii"** în clasicele curse de 10 km pentru femei și 30 km pentru bărbați. Nu ne rămîne decît să salutăm această inițiativă de a organiza asemenea întreceri pe distanțe arăta că schiul-fond din România este pe cale de a părăsi anonimatul în care se complace cam de multă vreme.

Schiorii alpini și-au mutat locurile tradiționale de întrecere din Bucegi sau Postăvar. Simbătă și duminică la Mogoșa, C.J.E.F.S. Maramureș organizează o competiție dotată cu „Cupa Mogoșa". Vor avea loc curse de slalom special și uriaș, în cîte două manșe.

Vineri, biatliniștii își vor măsura din nou forțele într-o competiție individuală pe 20 de km. Vor fi prezenți, ca și săptămîna trecută, cei mai buni specialiști ai genului, în frunte cu membrii lotului republican. Simbătă va avea loc întrecerea ștafetelor, în care sportivii din lot vor alerga, ca și la concursul anterior, în echipele cluburilor din care fac parte.

Tradiționala competiție internațională de fond pentru juniori **„Cupa Caraimanului"** nu se va disputa la Bușteni, unde traseele nu pot fi marcate din cauza stratului insuficient de zăpadă. În această situație, organizatorii și-au mutat locul întrecerilor tot la Fundata. Simbătă vor avea loc probele de 10 km pentru băieți și 5 km pentru fete, iar duminică cursele de ștafetă. De remarcat că printre participanți se numără și echipele Uniunii Sovietice, în care sînt incluși fondiștii care, nu peste multă vreme, vor participa la campionatele mondiale de fond rezervate juniorilor. Sperăm că sportivii și sportivele noastre vor

N. Cristoloveanu *(A.S.A.), unul din protagoniștii întrecerilor de biatlon din această săptămînă*

PREMIEREA CELOR MAI BUNI AUTOMOBILIȘTI

Zilele trecute a avut loc un eveniment inedit : **Federația română de automobilism și karting** a organizat premierea automobiliștilor fruntași ai anului 1976. A fost o festivitate frumoasă, la care au participat medaliații celor trei campionate republicane de automobilism (viteză pe circuit, raliuri, viteză în coastă) și karting, împreună cu familiile. Printre cei cărora li s-au înmînat cupe, diplome și medalii s-au aflat campionii absoluți **Ștefan Iancovici — Petre Vezeanu** (primul în campionatul de viteză în coastă, ambii în campionatul de raliuri), **Eugen Ionescu Cristea** (campionul de viteză pe circuit), campionii la diferite clase în campionatul de raliuri : **V. Szabo — D. Amărică, M. Chicin — C. Tiț ;** în campionatul de viteză pe circuit : **C. Căpriță, D. Gîndu, L. Balint ;** în campionatul de viteză în coastă : **N. Mihăilescu, V. Szabo, Z. Szentpaly, M. Dumitrescu** (prezenți în fotografia realizată de fotoreporterul nostru **Ion Mihăică.**

Cu acest prilej s-au înmînat premii speciale următorilor : **Ștefan Iancovici** și **Gh. Urdea** — cei mai buni sportivi ai anului la automobilism și karting ; **Ștefan Iancovici** și **Petre Vezeanu** — cel mai bun echipaj, cu rezultate frumoase atît în competițiile interne cît și peste hotare ; **Marin Dumitrescu** — cu prilejul împlinirii a 30 de ani de activitate în acest sport. **(M. FR.).**

DE AZI PÎNĂ DUMINICĂ, LA CONSTANȚA

PRIMA ETAPĂ A CAMPIONATULUI NAȚIONAL DE HALTERE PE ECHIPE LA JUNIORI

De astăzi pînă duminică se va desfășura turul campionatului național pe echipe la haltere, rezervat juniorilor. După o pauză competițională internă de aproape 3 luni, tinerii halterofili se întîlnesc din nou, de data aceasta în Sala sporturilor din Constanța. Cu acest prilej se reunesc peste 200 de juniori mici și mari, aparținînd majorității cluburilor și asociațiilor sportive din țară.

Ca o noutate, menționăm că cu acest prilej se inaugurează întrecerile la categoria 100 kg, recent introdusă în regulamentul internațional. Deci, spectatorii vor asista la dispute în cadrul a 10 categorii, în loc de 9 cîte au fost pînă acum.

Fireste printre echipele prezente menționăm pe deținătoarea titlului **C.S.M. Cluj-Napoca** și nu vor lipsi desigur juniorii cei mai talentați aflați sub observația federației, ca **Ion Bălaș** (Șc. Sp. Galați) la cat. 52 kg ; **Constantin Mateeș** (C. S. Onești) la cat. 56 kg ; **N. Țuțuianu** (Petrolul Constanța) la cat. 67,5 kg ; **Serghei Climov** (Petrolul Constanța) la cat. 75 kg ; **Ștefan Cserei** (C.S.M. Cluj-Napoca) la cat 82,5 kg.

Subliniem faptul că federația de haltere a fixat și acestora, ca și celorlalți juniori din lotul lărgit baremuri obligatorii (progrese ale căror cifre medii sînt de 44 kg la juniori și 21 kg la seniori), care vor trebui realizate anul acesta.

ÎN ULTIMUL MECI DE VERIFICARE ÎNAINTEA TURNEULUI ÎN FRANȚA

LOTUL REPREZENTATIV - F.C.M. REȘIȚA 3-2 (1-1)

Tricolorii au încheiat „repriza timișoreană" prin jocul de la **Reșița**, pe care l-au cîștigat cu **3—2 (1—1)**. A fost un meci plăcut, pe un teren excelent, ca în miez de vară, în fața unui public avid de fotbal (aproximativ 18 000), care a umplut tribunele și dealurile învecinate stadionului. Reșițenii au dat o replică frumoasă, practicînd un joc ofensiv, caracteristic, de altfel, echipei lui Reinhardt. Ca și în precedentele jocuri, selecționabilii s-au impus după pauză, confirmînd un plus de pregătire fizică.

Scorul a fost deschis de gazde (min. 18) în urma unui rapid schimb Gabel-Tănase. Acesta din urmă a șutat frumos după ce s-a furișat pe lîngă liberoul Sătmăreanu II. Tricolorii au egalat în min. 20. Mulțescu a trimis de pe stînga o minge cu boltă, Dudu Georgescu a simulat detenta, stopîndu-l pe Hergane și Troi a înscris din colțul careului mic. În această primă repriză jocul a fost echilibrat, extremele reșițene scoțînd la iveală unele șovăieli ale fundașilor noștri laterali, în timp ce linia de mijloc a selecționatei nu s-a sincronizat suficient.

După pauză, odată cu intrarea în teren a lui Balaci, care l-a înlocuit pe Mulțescu, jocul capătă mult mai mult ritm. Extremele se activizează, accentuînd dominarea tricolorilor. În min. 53, selecționabilii înscriu al doilea gol: Dudu Georgescu demarează pe extrema dreaptă, centrează lung, Balaci preia ingenios, îl croșetează pe portarul Filip, trimite balonul lateral și Bölöni, venit în viteză, parafează golul. Reșițenii nu cedează și în min. 62, la capătul unei suite de acțiuni ofensive excelente, conduse de Bora, egalează prin Atodiresei care șutează din colțul suprafeței de pedeapsă. În min. 75, Balaci la o acțiune pe cont propriu, slalomează lung și de la 12 m înscrie, printr-un șut surprinzător la vinclu.

A fost în ansamblu, un test util, în care evoluția de după pauză a tricolorilor a marcat un oarecare plus în omogenizarea echipei. Acest lucru se datorează îndeosebi sincronizării liniei de mijloc, la care au contribuit ie-

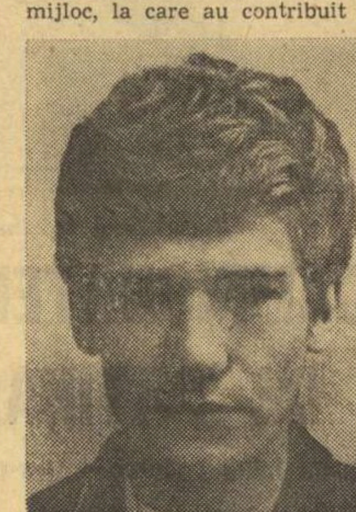

BÖLÖNI

șirile frecvente ale liberoului Sameș, ele creînd superioritate numerică și o amenințare continuă a porții adverse. Acest plus de omogenitate a ieșit cu atît mai mult la iveală, cu cît în prima repriză blocul defensiv s-a menținut prea mult pe poziții retrase, obligînd mijlocașii la un travaliu excesiv și ineficace. Odată cu regruparea liniilor au fost puse în valoare abilitatea tehnică a perechii Dumitru-Balaci și pătrunderile derutante ale lui Zamfir. A fost, într-un cuvînt, o accelerare a jocului înlesnită de reducerea distanțelor și valorificarea unui plus de tehnicitate. Cel care a determinat această schimbare a fost, după părerea noastră, Balaci. În încheiere, să notăm reintegrarea îmbucurătoare a lui Dudu Georgescu. Din păcate, Iordănescu este indisponibil, el neputînd face deplasarea în Franța. De menționat că și Sătmăreanu II s-a accidentat în min. 22, sperăm însă fără urmări.

A arbitrat corect E. Munteanu (Reșița) următoarele formații :

LOTUL REPREZENTATIV : Windt (min. 46 Iordache) — Cheran, Grigore, Sătmăreanu II (min. 22 Sameș), Vigu — Dumitru, Mulțescu, (min. 46 Balaci), Bölöni — Troi (min. 70 Marcu), D. Georgescu (min. 84 Dănilă), Zamfir.

F.C.M. REȘIȚA : Ilieș (min. 46 Filip) — Porațchi, Kiss, Hergane, Filipescu — Gabel, Portic, Bora — Atodiresei, Tănase, Florea. Au mai jucat, după minutul 70 : Căprioru, Bojin, Boțonea, Chivu, Pușcaș și Jacotă.

Ioan CHIRILĂ

FOTBAL

Divizionarele A pregătesc noul sezon

SPORTUL STUDENȚESC ȘTIE CE ARE DE FĂCUT

Ca să vă spunem și noi că Sportul studențesc a efectuat atîția sau atîția kilometri de alergare, că a ridicat atîtea tone de haltere sau gantere, că a efectuat veritabile ședințe de pregătire de lupte greco-romane, ar însemna să repetăm ceea ce scriem de mulți ani în aceste săptămîni de iarnă cînd fotbaliștii înmagazinează forță și rezistență pentru întregul sezon. Mai bine decît orice caracterizează reala valoare, adevăratul efect al cifrelor din aceste antrenamente de iarnă ceea ce sublinia reputatul antrenor al fotbalului nostru, **Angelo Niculescu : „Important este ca munca noastră de acum să se transforme în calitate fotbalistică de primă valoare în sezonul care vine. Altfel, cifrele, totalizînd fără îndoială un mare efort, condiționate de un regim sever de muncă, vor rămîne goale și nesemnificative..."** La Izvorul Mureșului, într-un decor de basm de iarnă, acolo unde jucătorii bucureșteni sînt oaspeți iubiți și așteptați, „alb-negrii" au alergat, au ridicat haltere, au escaladat dealurile dimprejur cu gîndul la meciurile care vin.

Legătura dintre un sezon și altul s-a făcut, în multele discuții purtate de antrenori — **Angelo Niculescu** și **Ion Voica** — cu elevii lor, pornind de la defecțiunile toamnei. **Răducanu, O. Ionescu, Mircea Sandu, Cassai** și ceilalți știu foarte bine lista „punctelor slabe" ale jocului lor. Ne-a demonstrat-o un mic „extemporal" printre componenții lotului, din care reproducem cîteva răspunsuri la întrebarea : ce a fost negativ în jocul Sportului studențesc în toamnă ? **„Jocul submediocru al atacanților de pe laturile terenului ; numărul mic de goluri marcate"** (Mircea Sandu), **„ineficacitatea atacului, număr prea mic de jucători de aceeași valoare, lipsa unor minime condiții pentru recuperare"** (O. Ionescu), **„neefectuarea unui presing corespunzător — excepție O. Ionescu"** (Manea), **„lipsa unor extreme de valoare, neridicarea potențialului fizic la cerințele marii performanțe"** (Marica), **„numărul mare de accidentări, ineficacitatea scăzută, insuficiența susținerii atacului de către mijlocași"** (Cassai), **„tratarea cu ușurință a unor jocuri, randamentul scăzut al aripilor"** (Tănăsescu). Jucătorii sesizează, deci, principalele carențe și doresc să le remedieze. Să mai adăugăm cît îl preocupă pe antrenorul **Angelo Niculescu** pășirea pe o treaptă superioară calitativă a echipei sale ? Iată, de altfel, cele ce ne declara în această privință : **„Ne concentrăm eforturile pentru restructurarea conținutului tactic al jocului nostru, în principal a jocului de atac. Meciurile de pregătire dinaintea campionatului ne vor ajuta să punem în practică ceea ce am discutat și am început să exersăm în zilele de pregătire. Trebuie să îmbunătățim și jocul pozițional în unele momente-cheie ale jocului și, în același timp, starea de sănătate a lotului, capitol la care am avut multe necazuri în sezonul trecut. Lista indisponibililor, unii pe întreaga durată a activității — Chihaia, Niță, Olteanu, M. Sandu, Petreanu, Rădulescu spune foarte mult în această privință. Aș fi foarte bucuros să ajungem la o și mai prelungită perioadă de formă. Anul trecut am disputat 70 de jocuri, dar finalul nu l-am mai susținut cu același randament ca restul sezonului".**

Finalista „Cupei balcanice" și singura noastră formație care a trecut de primul tur în cupele europene angajează „stagiunea" cu următorul lot : **Răducanu, Bunea, Lazăr, Toma** (ultimul venit de la Metalul București) — **Tănăsescu, Ciugarin, M. Olteanu, Grigore, Manea, Cățoi — Cassai, O. Ionescu, Cazan, Marica, Munteanu — Niță, Chihaia, M. Sandu, Grosu, Vlad, Rădulescu** (în prezent indisponibil), **Petreanu, Predeanu, Ilie, Mihai Marian. Un lot cu multe elemente tinere cooptate recent, un lot care ia startul într-un sezon în care știe foarte bine ce are de făcut. Am simțit-o în orele petrecute în mijlocul purtătorilor tricourilor Sportului studențesc.**

Eftimie IONESCU

Un antrenament al Sportului studențesc *la* Izvorul Mureșului. *Îi recunoaștem, de la stînga la dreapta, pe* M. Olteanu, Manea, Chihaia, Marica *și* Grosu. Foto : S. BACKSY

OBIECTIVUL PRIORITAR:

CREȘTEREA REZISTENȚEI JUCĂTORILOR

● 3-2 cu Tractorul Brașov în primul meci de verificare ● Lotul de juniori s-a pregătit la Rîșnov

Lotul reprezentativ de juniori a susținut, săptămîna trecută, primul său joc de verificare din cadrul perioadei pregătirilor pe care le-a efectuat la Rîșnov : 3—2 cu Tractorul Brașov. Hunedoreanul **Dorin Nicșa** a marcat două goluri, iar **Constantin Ignat** (F.C. Constanța) pe cel de al treilea. S-au jucat peste 100 de minute. Acesta a și fost motivul pentru care antrenamentul de a doua zi nu a avut o intensitate deosebită. De altfel, în ziua următoare, prima care a ieșit la pregătire a fost selecționata de perspectivă, cu care au lucrat antrenorii **Eugen Banciu** și **Bujor Hălmăgeanu**. Apoi, pe terenul de lîngă complexul „Cetate", și-au făcut apariția componenții lotului U.E.F.A. '77 : **Mindrilă, Rupp, Ioniță, Zalupca, Hirmler, Crăciun, Mihalache, Coraș, Popa, Orac, Ignat, Nicșa, Ciobanu, Pop, Dobrotă, Goia, Cernescu. Gall** și **Solomon** erau indisponibili. Antrenamentul s-a încheiat cu un meci (3 reprize a 5 minute) între două echipe alcătuite din cîte 7 jucători. Tema meciului : marcajul și demarcajul. A fost o lecție pentru însușirea căreia tinerii jucători din lot vor trebui să muncească însă foarte mult și în continuare. În cele două pauze au fost exersate lovituri libere directe și indirecte peste sau pe lîngă „zid".

Împărțiți în 8 echipe, juniorii au continuat, după amiază, la sala din Rișnov, turneul de baschet început cu cîteva zile mai înainte, întrecere devenită cu adevărat pasionantă, scopul ei fiind îmbunătățirea rezistenței în regim de detentă. Cele mai bune echipe : Crăciun — Orac — Nicșa — Ioniță și Ciobanu — Cernescu — Solomon — Mindrilă, ultimul fiind cel mai eficace... baschetbalist al lotului.

Așadar, lotul de juniori a revenit, după doi ani, la Rișnov. Motivele ? **„Avem aici condiții foarte bune de pregătire** — ne-a spus antrenorul **C. Ardeleanu. În privința pregătirii, trebuie să spunem că urmărim, cu precădere, mărirea rezistenței, atît prin mijloace nespecifice (alergări care, în a doua parte a perioadei, vor dura între 30 și 50 minute, precum și dezvoltarea forței prin repetarea din două în două zile a unui circuit cu 9 ateliere) și specifice (structuri de joc). Există din partea tuturor jucătorilor adeziune la efort, convinși fiind de necesitatea lui. Avem acum și o formulă de echipă pe care o vom verifica în mai multe meciuri amicale : Mindrilă — Ioniță, Hirmler sau Zalupca, Crăciun, Gall — Popa, Solomon, Orac — Ignat, Nicșa, Ciobanu (Goia, Cernescu). Hirmler este fundașul de acoperire, iar Nicșa și Goia cele două vîrfuri în cazul cînd vom folosi varianta tactică 4—4—2, Ignat devenind al 4-lea jucător din linia mediană. În sfîrșit, aș mai putea să spun că dintre jucătorii de perspectivă s-au remarcat Ivănescu, Tornoreanu, Istrate, Tararache și Coman, că am încredere în echipa promoției '77 pentru calificarea la Turneul U.E.F.A.".**

Calificare care constituie obiectivul de prim ordin al lotului de juniori, un obiectiv cu date exacte (20 martie și 3 aprilie) și adversar cunoscut de mult, selecționata de juniori a Iugoslaviei.

Laurențiu DUMITRESCU

ACTUALITĂȚI ● ACTUALITĂȚI

● **F.C. OLIMPIA SATU MARE, TURNEU ÎN U.R.S.S.** Lidera seriei a III-a a diviziei B, aflată în stațiunea Izvoarele, pentru perioada acumulărilor fizice, urmează să întreprindă, în perioada 16—27 februarie, un turneu de cîteva jocuri în U.R.S.S. Sătmărenii dau curs unei invitații primită de la divizionara B **Goverla Ujgorod**, organizatoarea turneului.

● **SANCȚIUNI LA F.C. BRĂILA.** Zilele trecute, Biroul Clubului de fotbal Brăila a analizat comportarea jucătorilor săi și — pentru grave abateri de la conduita moral cetățenească și de la procesul instructiv educativ — a hotărît scoaterea din activitatea competițională pe timp de 2 ani a jucătorilor **Cristache** și **Ologu.** De asemenea, a fost dat un ultim avertisment jucătorilor **Prepurgel, Simion, Trifina** și **Stroie (N. COSTIN** — coresp.).

● **TURNEU DE SALĂ LA CONSTANȚA.** Timp de patru zile, Sala sporturilor din Constanța a găzduit un turneu de minifotbal, organizat de **F. C. Constanța,** la care au participat, alături de echipele divizionare C, **Cimentul Medgidia, Electrica, Ș.N.C.,** și divizionara A din localitate. Finala a fost cîștigată cu 9—7 de prima garnitură a lui F.C. Constanța: **Ștefănescu-Antonescu, Nistor, Buduru, Codin, Petcu, Mărculescu** și **Turcu.** Golgeterul turneului a fost jucătorul Sima de la Electrica — 16 goluri marcate. **(P. ENACHE**-coresp.).

PLENARA C.J.E.F.S. TELEORMAN

(Urmare din pag. 1)

rat lucrările plenarei. Vorbitorul a apreciat frumoasele rezultate obținute de organele sportive, sub conducerea Comitetului județean de partid, atît în sportul de masă cît și în activitatea de performanță. „Dar — a precizat vorbitorul — **în spiritul Programului de dezvoltare a mișcării sportive din țara noastră, aprobat de Comitetul Politic Executiv al C.C. al P.C.R., este imperios necesar ca tot ceea ce ne propunem și mai ales angajamentele pe care ni le asumăm să aibă acoperire integrală în fapte".** Vorbitorul a relevat faptul că în județul Teleorman, în ciuda unor reușite, educația fizică și sportul de masă sînt tratate încă departe de nivelul cerințelor actuale. Rezultate superioare vor trebui obținute și în domeniul sportului de performanță, îndeosebi la tir, atletism, lupte. **„Nu doar doi-trei tineri care să aspire la selecția în loturile olimpice, ci cît mai mulți. Acest lucru este posibil"** a subliniat vorbitorul. Pentru a se ajunge aici este însă nevoie de mai mult spirit de responsabilitate din partea specialiștilor (în acest județ activează aproape 180 de profesori de educație fizică). Vorbitorul și-a exprimat convingerea că sub conducerea Comitetului județean de partid, tineretul din acest județ poate realiza și în sport lucruri la fel de frumoase ca și în alte domenii ale activității sociale.

În încheierea lucrărilor plenarei a luat cuvîntul tovarășul **Gheorghe Olteanu,** secretar al Comitetului județean Teleorman al P.C.R. Vorbitorul a ținut să remarce însuflețirea cu care tineretul teleormănean s-a angajat să traducă în viață recomandările reieșite din Programul de dezvoltare a mișcării sportive aprobat de Comitetul Politic Executiv al C.C. al P.C.R. „Pasiunea pentru sport a tineretului — a subliniat vorbitorul — **reprezintă o chezășie pentru o afirmare tot mai convingătoare a județului Teleorman nu numai în activitatea sportivă de masă, ci și în cea de performanță, în perspectiva încurajatoare ca și din această zonă geografică a țării să apară valori certe pentru sportul românesc".**

★

Cu prilejul lucrărilor plenarei au fost înmînate o serie de distincții unor activiști și antrenori care s-au evidențiat printr-un aport deosebit în organizarea și buna desfășurare a activității sportive din județ.

CANTITATEA ȘI CALITATEA MATERIALELOR ȘI ECHIPAMENTULUI

(Urmare din pag. 1)

„În perioade foarte lungi lipsesc ghetele de fotbal, tricourile, mesele și jocurile de șah. De asemenea, absentează de aproape un an camerele pentru mingile de fotbal. În ceea ce privește calitatea unor produse, — tenișii, mănușii de box — ea poate suporta îmbunătățiri".

IULIANA CARACSONY, responsabila magazinului sportiv din Miercurea Ciuc : „Dacă unele articole sînt de bună calitate, în schimb cu altele avem greutăți în ceea ce privește desfacerea, datorită defecțiunilor pe care le prezintă : bluzele de trening produse de Zimbrul Suceava sînt prea lungi, în timp ce pantalonii sînt prea scurți ; culorile bocancilor de schi sînt neatractive".

CE SE GĂSEȘTE ȘI CE NU ÎN... MAGAZIILE CLUBURILOR

Evident, problemele ridicate de interlocutorii noștri referitoare la cantitatea și, mai ales, calitatea materialelor sportive nu au un caracter general, fapt confirmat de altfel și de existența în magaziile cluburilor și asociațiilor sportive vizitate a unui stoc îndestulător de materiale și echipament, care corespund cerințelor, atunci cînd sînt gospodărite cu grijă.

De exemplu, după cum ne spunea prof. **Theodor Bolea,** președintele **C. S. Școlarul** din București, aici există o preocupare permanentă pentru procurarea de materiale și echipament sportiv, dar — în același timp, tuturor sportivilor li se cere să le întrețină cît mai bine.

Aceeași grijă și la **A.S.E.,** în magazie găsindu-se toate materialele necesare unei bune activități didactice. **„Ne lipsesc, totuși** — ne spunea lector univ. **Marin Ivan — o serie de articole trebuincioase practicării sporturilor de iarnă".**

La clubul **Progresul,** responsabilul magaziei, **Eugen Frunză,** ne-a declarat : **„Avem materiale suficiente, dar întîmpinăm greutăți în găsirea tricourilor, a mingilor de polo, a unor mingi de fotbal pentru copii. De fapt, acestea din urmă au fost scoase din procesul de fabricație din cîte știu, cu toate că sînt foarte necesare".**

La **A.S. Crinul** din Capitală, unde predomină elementul feminin, constatăm, împreună cu președintele asociației, **Paul Anghel,** grija deosebită pentru întreținerea în mod corespunzător a numeroaselor articole sportive, care — în cea mai mare parte — poartă chiar marca întreprinderii ! De la **Didina Ivanciu,** președinta Comitetului sindicatului, aflăm că în curînd se va mări inventarul cu seturi de echipament și materiale pentru echipele de volei, handbal și tenis de masă.

Aceleași bune constatări la asociațiile **Flacăra Roșie** și **ICSIM.** La aceasta din urmă am notat în plus și faptul că sportivii secțiilor de baschet, șah, tenis de masă și popice au primit fiecare în parte echipamentul și materialul corespunzător, răspunzînd individual de buna sa păstrare.

Directorul Șc. sp. 2 București demonstrează „calitățile" unui tricou cu nr. 48 (pe etichetă), care este, de fapt, numărul 56 !

La clubul **Rapid** doar 80 la sută din necesități sînt acoperite. După opinia noastră, cauzele sînt mai mult de ordin subiectiv, ceea ce ne face să credem că aici nu se manifestă suficiente preocupări în această direcție.

În fine, la **Timișoara,** la **C.A.S.U.T.** și la clubul **Universitatea,** cu toate strădaniile, uneori încununate de succes, în dotare mai există destule lipsuri, cum ar fi mingile de handbal, de rugby, bocancii de rugby, pantofii cu cuie mici pentru atletism etc. datorită faptului că furnizorii nu au onorat comenzile, iar atunci cînd au făcut-o, contractul nu a fost respectat integral.

Raidul nostru anchetă reliefează, așadar, preocupările în domeniul producerii și desfacerii articolelor sportive, dar și lipsuri care, printr-o mai judicioasă îndeplinire a sarcinilor care revin unităților producătoare, cît și comerțului, pot fi lesne înlăturate.

Pentru ca activitatea sportivă de masă și de performanță să cunoască o tot mai reală dezvoltare este necesară o grijă permanentă și în acest domeniu, căutări continue pentru realizarea unor materiale și echipamente sportive cu indici calitativi superiori, în sortimente variate și cantități suficiente, care să satisfacă exigențele mereu crescinde ale beneficiarilor.

Mai cu seamă este de dorit o calitate superioară la materialele și echipamentul pentru performanța sportivă.

LA F. C. BIHOR, VARIETATEA ANTRENAMENTELOR ALUNGĂ MONOTONIA

Stațiunea Stîna de Vale, îmbrăcată, în aceste zile, într-o groasă mantie albă de zăpadă, este acum... implicată în viitoarele evoluții ale fotbaliștilor bihoreni. Implicată pentru că aici, sub conducerea lui **Robert Cosmoc** și **Alexandru Muta,** purtătorii culorilor „roșu-albastru" — **Albu, Vidac, Bigan, Lucaci, E. Naghi, Popovici, Al. Naghi, Petrovici, P. Nicolae, Naom, M. Marian, Kun I, Kun II, Lupău, Suciu, Ghergheli, Georgescu, Florescu, Fildan, Bisoc, Zare, Negrea, Schwartzman, Patö, Vereș, Blaga** și **Jiros** — acumulează rezistență și forță, atît de necesare unui retur pe care toți și-l doresc al autodepășirii.

Diminețile încep cu porția de gimnastică de înviorare. Apoi, se consumă orele antrenamentelor care, sub forma intervalelor (dimineața) și al circuitelor (după-amiaza, într-o sală amenajată ad-hoc pentru lucrul cu mingi medicinale, corzi elastice, gantere etc), solicită pe jucători. În general, am constatat o atmosferă propice de lucru, o participare responsabilă a tuturor jucătorilor. Am înregistrat, aici, o variație a acestei pregătiri, astfel că monotonia nu-și găsește locul, **„...timpul trece repede, în ciuda gradului de dificultate a fiecărei ședințe"** (Suciu). Pe un mic platou din apropierea hotelului, bine tăvălugit și împrejmuit cu mantinele de zăpadă, se dispută și „reprize" încinse de fotbal, după sistemul hocheiului : 4 contra 4 (fiecare echipă cu cîte un portar), liniile de jucători schimbîndu-se la fiecare trei minute. **„În acest fel, urmărim creșterea rezistenței în regim de viteză,** ne mărturisește **Robert Cosmoc. De fapt, noi am pornit drumul acumulărilor de la o rezistență relativ bună. Aici, am venit s-o dezvoltăm și s-o consolidăm, în mod gradat, în ideea ca echipa să dobîndească rezistență atît pe durata fiecărui joc în parte, cît și pe întregul sezon competițional".**

În programul pregătirilor mai figurează și dezbateri pe teme prilejuite de... deficiențele manifestate în unele jocuri din toamnă ale echipei : **marcajul la fazele fixe** (motivație pentru cele 12 goluri primite din asemenea erori); **pasa pe poziții viitoare ; modalități de depășire a apărărilor aglomerate ; disciplina de joc și urmările negative ale unei vieți în neconcordanță cu aspirațiile la performanță...**

...Subiecte interesante, care stimulează la meditații, la opinii. Iată cîteva din acestea, primite ca răspunsuri la întrebarea : **„Dacă ați fi antrenorul echipei, ce recomandări i-ați face pentru retur ?".** Vi le redăm telegrafic : **„O mai mare circulație în atac, pentru a disloca apărările supranumerice de care ne lovim în jocurile susținute acasă"** (Ghergheli) ; **„Mișcare permanentă, o mai mare preocupare de a găsi drumul cel mai scurt spre poartă"** (Suciu) ; **„Să joace mai simplu, să aibă mai mulți atacanți în terenul advers și să țină în mîini frînele partidei timp de 90 de minute"** — n.n. aluzie la meciurile pierdute în deplasare, după minutul 80 (Kun II) ; **„Să se dubleze bine în apărare, fundașul central de acoperire să se înțeleagă pe el și să fie înțeles de ceilalți"** (Florescu) ; **„Atacul să aibă în permanență prospețime, să finalizeze cu mai multă exactitate, echipa să nu dea voie adversarului să respire"** (Lupău) ; **„Echipa să funcționeze ca un piston în ambele momente ale jocului"** (Naom). Ultimul răspuns aparține președintelui angajat al clubului, Romeo Pașcu : **„Cînd echipa intră pe gazon, să se gîndească la toți aceia care umplu tribunele".**

Deducem din aceste mărturisiri mature, autocritice, că F.C. Bihor pregătește cu mare atenție returul campionatului. Următoarea etapă, a jocurilor amicale, programează un număr de 6 partide, dintre care 4 internaționale, după cum am anunțat în prealabil.

Stelian TRANDAFIRESCU

Antrenamentul începe cu o înviorare, efectuată în apropierea cabanei. Foto : A. SOMOGYI — Oradea

DUMINICĂ, MECI INTERNAȚIONAL LA ORADEA

Continuînd programul jocurilor de verificare (primul a fost acela în compania Lotului reprezentativ), echipa **F. C. Bihor** va susține duminică, la Oradea, prima sa partidă internațională a anului. Este vorba de meciul cu divizionara B **D.V.S.** din Debrețin (Ungaria). Partida se va desfășura cu începere de la ora 11,30.

JOCURI AMICALE

● Deși cu lot restrîns, **Steaua** a susținut, marți, primul joc de verificare, întîlnind, la Codlea, echipa locală **Colorom** din campionatul județean (aflată de cîteva zile sub pregătirea antrenorului Vladimir Grosaru). În ciuda terenului greu, alunecos, cei aproximativ 1 500 de spectatori au urmărit un joc plăcut, util ambelor formații, încheiat cu victoria echipei bucureștene : 2—0 (2—0). Golurile au fost înscrise de RĂDUCANU (min. 18) și NĂSTASE (min. 40). Steaua a folosit următorul „11": Moraru — Moise, Zahiu, Fl. Marin, Nițu — Ion Ion, Agiu, Florea — A. Ionescu, Răducanu, Năstase.

C. GRUIA — coresp.

● Divizionara A **Jiul Petroșani** a susținut marți, la Deva, un joc de verificare în compania echipei locale **Mureșul.** Petroșenenii au obținut victoria cu scorul de 2—1 (1—0). Au marcat: **Dumitrache** (min. 20) și **Sălăjan** (min. 75). Unicul gol al învinșilor a fost marcat de **Doboș,** în min. 81. Iată echipa aliniată de Jiul : Homan (Cavai) — Niculescu (Moga), Bădin, Ciupitu, Deleanu — Augustin (Covaci), Stoica, Stoichiță (Toma) — Bucurescu (Chirițoiu), Dumitrache, Sălăjan.

Ioan SIMION — coresp.

● Cuplaj interesant astăzi la Codlea. Iubitorii fotbalului din pitoreasca localitate, aflată în apropierea Brașovului, vor putea urmări astăzi un atractiv cuplaj fotbalistic. În prima partidă, de la ora 14, formația gazdă **Colorom** va primi replica divizionarei B **Steagul roșu.** În continuare, de la ora 16, **Măgura Codlea,** care activează în campionatul județean, va evolua în compania divizionarei A **Rapid București.**

● Progresul și-a încheiat vacanța activă de la Brașov, evoluînd în două jocuri de verificare în compania divizionarei „C" I.C.I.M. din localitate. Primul a avut loc sîmbătă. Scor 4—1 (3—0) pentru bucureșteni. Au înscris : **Tevi** (2), **Apostol** (2), respectiv, **Barta.** Ieri, în a doua întîlnire, disputată în fața a 1 500 de spectatori, pe un teren dezghețat, scorul a fost alb, în ciuda numeroaselor faze de poartă. Progresul a aliniat formația : Giron (Tichigiu) — Ploscaru, Ene (Badea), Moraru, Gh. Ștefan (Grama) — D. Ștefan Dragu (Iorgulescu), Iatan (M. Florentin) — Roșu, Tevi (Libra), Apostol (I. Sandu).

LOTO - PRONOSPORT INFORMEAZĂ

NU UITAȚI !

Duminică, 30 ianuarie 1977, va avea loc a doua tragere „Loto-2" din acest an.

Participarea la tragerea „Loto-2" se face numai pe bilete seria „R" în valoare de 10 lei, astfel :

— 1 variantă simplă, achitată 100%;
— 2 variante simple, achitate 50%;
— 4 variante simple, achitate 25%.

Precizăm că, indiferent de cota jucată, toate biletele au drept de participare la toate cele 3 extrageri.

Reamintim participanților că la tragerile „Loto-2" autoturismele „Dacia 1300" se acordă în cadrul valorii unitare a cîștigurilor de la orice categorie, în cazul în care valoarea calculată este egală sau superioară contravalorii autoturismului, respectiv 70.000 lei.

NUMERELE EXTRASE LA TRAGEREA PRONOEXPRES DIN 26 IANUARIE 1977

FOND GENERAL DE CÎȘTIGURI : 1.259.715 lei.

Extragerea I : 34 16 2 11 18 6.

Extragerea a II-a : 24 13 33 14 35.

Plata cîștigurilor de la această tragere se va face astfel : în municipiul București de la 3 februarie pînă la 26 martie 1977, în țară de la 7 februarie pînă la 26 martie 1977 inclusiv, prin mandate poștale începînd de la 7 februarie 1977.

Azi, la Belgrad, în C. C. E. la handbal feminin

RADNICKI — UNIVERSITATEA TIMIȘOARA

Astăzi, în sala Banjica din Belgrad, se dispută întîlnirea tur, din cadrul sferturilor de finală ale Cupei campionilor europeni la handbal feminin, dintre formațiile Radnicki și Universitatea Timișoara. În celelalte meciuri din această fază a C.C.E. se întîlnesc : **Vasas Budapesta — Spartak Kiev, S. C. Leipzig — Start Bratislava** și **Iden Helas den Haag** (Olanda) — **Vestar Oslo.**

Alături de disputele dintre Vasas și Spartak, partidele Radnicki — Universitatea constituie veritabile „capete de afiș" ale „sferturilor". După cum se știe, Radnicki a reușit anul trecut să cîștige Cupa campionilor europeni și aceasta datorită faptului că are o echipă omogenă, cu valori certe (Suprinovici, Leutar ș.a.). Universitatea Timișoara s-a pregătit intens pentru dubla întîlnire cu campioana Iugoslaviei. Meciurile din campionat au contribuit la punerea în formă a jucătoarelor (lucru evident în derbyul cu I.E.F.S.) și i-au dat încredere în forțele proprii. Echipa **(Lidia Stan, Cornelia Iepure — Terezia Popa, Doina Cojocaru, Cristina Petrovici, Niculina Sasu, Nadire Luțaș, Darinca Marcov, Elena Stoicovici** — antrenor **Constantin Lache)** a plecat ieri la Belgrad și a făcut în cursul după-amiezii un antrenament de acomodare.

Întîlnirea de astăzi se dispută la ora 18,30 — ora României și este arbitrată de cuplul sovietic **Skinderis — Chartasvili. Meciul retur se va desfășura la 10 februarie, în sala Olimpia din Timișoara și va fi condus de arbitrii cehoslovaci Sladky și Korec.**

Infiltrată pe semicerc, Nadire Lutaș — *una dintre componentele de bază ale Universității Timișoara — șutează și înscrie*

LA BERLIN, ROMÂNIA — R.D.G. LA BASCHET (m)

Reprezentativa masculină de baschet a României pleacă azi în R. D. Germană pentru a susține simbătă și duminică, la Berlin, o dublă întîlnire amicală în compania selecționatei țării gazdă. Fac deplasarea : **Popa, Niculescu, Georgescu, Ivascenco, Uglai, Caraion, David** (Dinamo), **Barna** (Universitatea Cluj-Napoca), **Mihuță** (I.E.F.S.), **Tacaci** (Politehnica Iași). Antrenor : **D. Evuleț-Colibaba** ; medic : dr. **T. Minescu.** Jucătorii de la Steaua nu sînt cuprinși în lot, deoarece în această perioadă sînt solicitați în meciurile Cupei cupelor.

SCRIMERI ROMÂNI LA MOSCOVA ȘI JENA

● Începînd de azi și pînă duminică, se va desfășura la Moscova un turneu internațional de sabie, la care vor fi prezenți cei mai buni trăgători din lume. Pentru prima dată în acest an tradiționalul turneu are înscrisă în program și proba pe echipe. Echipa României este formată din sabrerii *D. Irimiciuc, I. Pop, C. Marin, Al. Nilca* și *I. Pantelimonescu.*

● La Jena (R.D. Germană) se va desfășura, între 28 și 30 ianuarie, un turneu internațional dedicat tinerilor scrimeri (20 de ani), la care participă sportivi din Bulgaria, Cehoslovacia, Polonia, România și R.D. Germană. Competiția se va desfășura, cu probe individuale și pe echipe, la toate cele patru arme. La această importantă verificare înaintea campionatelor mondiale de tineret din acest an, reprezentativele de tineret ale României sînt alcătuite din următorii trăgători : *A. Băcioi, M. Griga, L. Popa, R. Cochirleanu, F. Truț* (floretă fete), *R. Baciu, O. Gogoașe, F. Nicolae, Gh. Orha, E. Roșu* (floretă băieți), *T. Bălănescu, I. Bărbosu, C. Nicolae, I. Nițulescu, M. Popa* (spadă), *A. Chiculiță, V. Mocanu, E. Nuță, F. Păunescu, F. Stănescu* (sabie).

SPORTUL ÎN LUME

VIRGINIA RUZICI DIN NOU ÎNVINGĂTOARE LA BLOOMINGTON

Okker și Metreveli eliminați la Philadelphia

● *Virginia Ruzici* a obținut o nouă victorie în turneul de la Bloomington (Minnesota), contînd pentru circuitul „Virginia Slims". În turul al doilea, ea a reușit să o elimine în două seturi, cu 6—3, 6—4, pe valoroasa jucătoare americană, *Valerie Ziegenfuss.* Alte rezultate : Rosemary Casals — Mary Hamm 6—0, 6—0 ; Pam Teeguarden — Ingrid Bentzer 7—6, 6—2 ; Wendy Overton — Julie Anthony 6—4, 6—4.

● Campionatele internaționale de tenis pe teren acoperit ale S.U.A. au continuat la Philadelphia, cu primul tur al probei de simplu. Rezultate : Connors — Mottram 6—3, 6—2 ; Orantes — S. Mayer 7—5, 6—4 ; Alexander — Rahim 6—4, 4—6, 7—6 ; Borowiak — Okker 6—3, 3—6, 6—3 ; Case — Krulewitz 6—1, 6—3 ; Cox — Metreveli 6—3, 6—2 ; Roche — McMillan 6—4, 6—3 ; Pattison — Moore 6—2, 7—6 ; V. Amritraj — Hewitt 6—3, 6—2 ; Fibak — G. Mayer 6—4, 6—3.

MARIA ALEXANDRU — ILONA UHLIKOVA, UN DUBLU REDUTABIL PENTRU C. M. DE TENIS DE MASĂ

● SPORTIVI DIN 15 ȚĂRI LA CAMPIONATELE INTERNAȚIONALE ALE CEHOSLOVACIEI ● ROMÂNIA PARTICIPĂ CU O ECHIPĂ DE FETE ȘI UNA DE BĂIEȚI ● CAMPIOANA EUROPEI SE PREGĂTEȘTE ÎN JAPONIA

Vineri seara încep la Bratislava, în noua sală de sport „Pasienky", **campionatele internaționale de tenis de masă ale Cehoslovaciei.** După cum ne informează colegul nostru Otto Zinser, de la ziarul „Sport" din Bratislava, la competiție vor lua parte sportivi din 15 țări (Australia, Austria, Bulgaria, Franța, R.D.G., R.F.G., Iugoslavia, Marea Britanie, Olanda, Polonia, România, Suedia, Ungaria, U.R.S.S. și Cehoslovacia), pe tablourile de concurs figurînd numeroase stele ale acestui sport, ca Secretin, Bengtsson și Johansson, Stipancici, Gergely, Orlowski și Kunz, precum și Howard, Rudnova și Elmira Antonian, Palatinus, Magos, Kisházi și Szabo, Dubinova, Silhanova, Uhlikova, Hermanova și altele. Englezoaica Hammersley se află în Japonia, unde urmează un program special de pregătire pentru campionatele mondiale.

Federația română a trimis la acest mare concurs dinaintea campionatelor mondiale (26 martie — 5 aprilie) o echipă feminină formată din maestra emerită a sportului **Maria Alexandru, Liana Mihuț** — care a realizat o frumoasă surpriză la campionatele europene de anul trecut, de la Praga — și **Eva Ferenczi,** ale cărei rezultate bune în competițiile interne și internaționale o recomandă chiar pentru prima garnitură a țării, îndeosebi în condițiile lipsei acute de senioare valoroase.

Vom participa, de asemenea, cu o echipă de băieți, alcătuită din **Gheorghe Teodor** și mai tînărul **Cristinel Romanescu,** ale căror evoluții din ultima parte a sezonului încheiat i-au situat în fruntea ierarhiei jucătorilor noștri de tenis de masă (ierarhie destul de săracă în elemente de valoare).

Campionatele internaționale ale Cehoslovaciei reprezintă un foarte bun prilej de verificare a pregătirilor efectuate pînă în prezent, un criteriu obiectiv — dată fiind valoarea concursului — de apreciere a șanselor la campionatele mondiale de la Birmingham. Antrenoarea federală Ella Constantinescu are intenția de a face **un dublu Maria Alexandru — Ilona Vostova-Uhlikova,** în vederea participării la campionatele mondiale. Federația cehoslovacă și-a dat acordul și este posibil ca acest cuplu să încerce un prim rodaj la Bratislava. Reamintim că Uhlikova a fost campioană europeană de senioare, la Lyon, în 1968, cînd avea doar 14 ani. La cei 23 de ani ai săi, ocupantă a locului al treilea în ierarhia europeană a anului, înaintea Mariei Alexandru, jucătoarea cehoslovacă ar putea alcătui cu campioana noastră un dublu redutabil.

M. C.

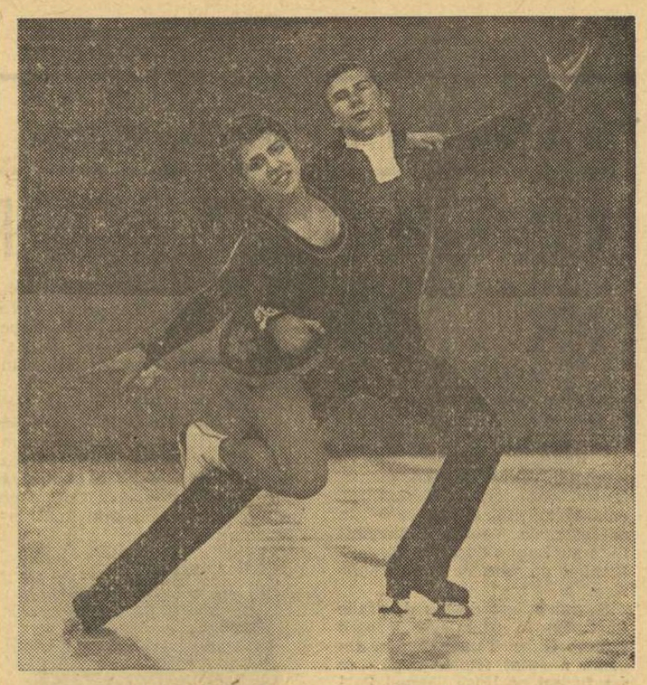

Cuplul Irina Rodnina — Aleksandr Zaițev

CAMPIONATELE EUROPENE DE PATINAJ ARTISTIC

Cuplul Irina Rodnina — Aleksandr Zaițev spre un nou titlu

Chiar din cea de a doua zi a desfășurării lor în capitala Finlandei, campionatele europene de patinaj artistic au intrat în faza decisivă a desemnării primilor medaliați. Exercițiile obligatorii și „programul scurt" triază concurenții, dar dau și o perspectivă ceva mai clară asupra patinatorilor care au șanse de a urca pe podium.

Proba de *perechi* a stîrnit printre spectatorii din Helsinki un viu interes încă din etapa „programului scurt", nu atît din pricina concurenței (întrucît nimeni nu se îndoiește de victoria cuplului Rodnina — Zaițev), cît din cauza frumuseții evoluției participanților. Într-adevăr, după desfășurarea „programului scurt", în proba de perechi conducea cuplul sovietic Irina Rodnina — Aleksandr Zaițev, cu 35,28 p. Pe locul secund se aflau compatrioții lor Irina Vorobieva și Aleksandr Vlasov, cu 34,54 p.

În proba masculină după desfășurarea „programului scurt", conduce sovieticul V. Kovalev cu 85,08 puncte, urmat de J. Hoffman (R.D. Germană) — 85,00 puncte și P. Leskinen (Finlanda) 81,65 puncte. În proba de dans, la capătul a două exerciții impuse, pe primul loc în clasament se află perechea Irina Moiseeva — Andrei Minenkov (U.R.S.S.) cu 40,48 puncte.

OLIMPIADA DIN MUNȚII „FEȚEI PALIDE"

Pregătiri intense la Lake Placid

Lake Placid este unul din centrele de iarnă americane cele mai cunoscute, o salbă de mici așezări montane, dotate cu hoteluri, case de odihnă și tot felul de instalații pentru practicarea sporturilor zăpezii. Totul, aflat la mai puțin de 5 ore de rulat cu mașina (cca. 400 km) pe o excelentă autostradă ce pleacă din New York. Faima de a fi organizat Jocurile Olimpice de iarnă în anul 1932 a contribuit destul de mult la reputația centrului pe plan internațional, astfel încît alegerea sa pentru disputarea ediției de iarnă a J.O. 1980 nu constituie o surpriză.

Un energic comitet local de organizare a început o febrilă activitate, instalîndu-și sediul la Școala superioară locală, de unde au început să afluieze știrile privind viitoarea Olimpiadă a sporturilor de iarnă.

Ca adevărați oameni de afaceri, înainte de a purcede la reorganizarea și modernizarea stațiunii în vederea marelui eveniment, organizatorii s-au gîndit să-i asigure rentabilitatea, garantînd cazarea pentru un număr maxim de turiști. Se prevede ca 30—40.000 de vizitatori să-și găsească adăpost în vilele și casele de odihnă din zonă. Enormul „Club-hotel" poate oferi pînă la 9 500 de locuri, la prețuri destul de piperate, variind între 32 și 82 dolari pe zi.

Televiziunea americană, destul de parcimonioasă cu transmisiile din sporturile de iarnă, a hotărît anticipat ca Olimpiada albă de la Lake Placid să fie transmisă „non-stop", indiferent de ora de încetare a programului.

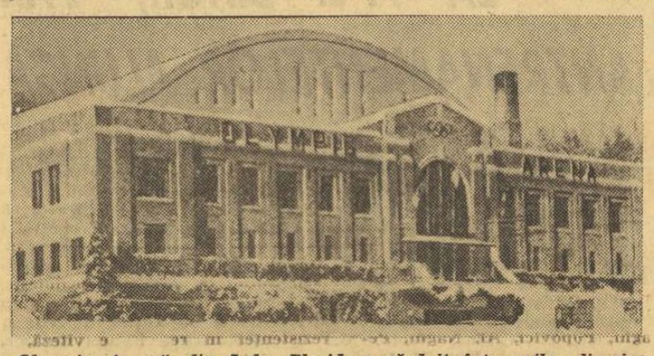

„Olympic Arena", din Lake Placid a găzduit întrecerile olimpice pe patine și la ediția din 1932

La 25 de minute de mers cu automobilul se află pîrtia principală pentru schi alpin, lungă de 2,6 kilometri și avînd o diferență de nivel de 900 metri. Pista se găsește în munții „Feței palide", veche rută indiană. Aici se vor face noi instalații, în special pentru probele de biatlon.

Trambulina de 70 m de pe muntele Van Hoevenberg, acolo unde celebrul săritor norvegian Birger Ruud a cîștigat medalia de aur în 1932, necesită lucrări de îmbunătățire.

Cu privire la fondurile de investiții, ele se cifrează la 50 milioane dolari, plus o cotă de inflație de 15%. În general, la foarte multe instalații este vorba numai de lucrări de modernizare, construcțiile ediției 1932 rezistînd în bună măsură timpului. În această categorie poate fi inclusă pîrtia de bob, lungă de 1 600 metri. Pentru săniuțe se va construi o pîrtie nouă.

O construcție absolut nouă este „Palatul de gheață", cu o suprafață de 60 X 30 metri și tribune pentru 8 500 de spectatori. Aici se vor disputa probele de patinaj artistic și meciurile de hochei ale grupei A. Grupa B își va desfășura întrecerile în vechea sală din 1932.

Ceremonia de deschidere este prevăzută a avea loc pe un teren aflat la un kilometru depărtare de localitate, unde se va ridica o tribună provizorie, capabilă să adăpostească 25 000 de spectatori.

Cu privire la sportivii participanți, se contează pe 1800 persoane. Însoțitorii se așteaptă a fi aproximativ 1 300 de oficiali, antrenori, personal auxiliar etc. Se prevede construcția unui Sat olimpic, alcătuit din blocuri (fiecare cu o capacitate de 1 000 de paturi). Nu s-a luat încă o hotărîre definitivă cu privire la ziariști și la amplasarea mijloacelor moderne de transmisie a știrilor și imaginilor.

Pe măsură ce dotările și instalațiile vor fi gata, ele vor fi date în exploatare, astfel ca în sezoanele hivernale 1978 și 1979 să li se poată demonstra calitățile sau descoperi defectele.

LA MINSK, GRIGORIEV ȘI MOLOTILOV — 2,27 m LA ÎNĂLȚIME

MOSCOVA, 26 (Agerpres). — Miercuri, cu prilejul unui concurs atletic desfășurat în sală, la Minsk, Aleksandr Grigoriev și Stanislav Molotilov s-au clasat pe primul loc la egalitate, în proba de săritură în înălțime cu excelenta performanță de 2,27 m (cel mai bun rezultat european de sală al sezonului).

ANNEMARIE MOSER-PRÖLL DIN NOU PRINTRE FRUNTAȘE

După ce cu cîteva zile în urmă, la concursul de la Schruns, suferise un accident, pe care agențiile de presă l-au apreciat, în primul moment, drept grav, iată că Annemarie Moser-Pröll *a revenit pe pîrtii, evidențiindu-se prin siguranță și curajul său. În imaginea noastră, reputata sportivă din Austria în concursul de la Montana Crans, unde a ocupat locul 3 în proba de coborîre.*

Telefoto: A. P. — AGERPRES

ȘAHIȘTI ROMÂNI PESTE HOTARE

FLORIN GHEORGHIU NEÎNVINS DUPĂ 7 RUNDE

Marele maestru *Florin Gheorghiu* continuă să conducă, neînvins, în turneul de șah de la Orense (Spania). După 7 runde, Florin Gheorghiu totalizează 5½ p, fiind urmat de Rodriguez (Peru) 5 p, Keene (Anglia) 4½ p, Browne (S.U.A.) și Hernandez (Cuba) — cîte 4 p (1). În runda a 7-a șahistul român a remizat cu Keene.

VIORICA ILIE CONDUCE LA NOVI SAD

„Cupa Europei" pentru junioare a programat la Novi Sad partidele din runda a 3-a. Șahista română *Viorica Ilie* a învins-o pe Renata Zaharovska (Cehoslovacia), iar *Marina Pogorevici* (România) a cîștigat la Brenda de Korte (Belgia). Viorica Ilie, care a remizat partida întreruptă în runda anterioară cu Svetla Savova (Bulgaria), este lidera clasamentului, totalizînd 2½ p și fiind urmată de Kas (Ungaria) 2 p (1). Marina Pogorevici ocupă locul 8 cu 1 punct.

MARGARETA MUREȘAN ÎN PLUTONUL FRUNTAȘ

După 8 runde, în turneul feminin de la Belgrad conduce Maria Porubszki (Ungaria) cu 5½ p (1), urmată de Asenova (Bulgaria) — 4½ p, *Margareta Mureșan (România)* — 4 p (2), Kovacevici (Iugoslavia) — 4 p (1) etc. În runda a 8-a, Margareta Mureșan a învins-o pe Honfi (Ungaria).

ELISABETA POLIHRONIADE PE LOCUL 6

În penultima rundă a turneului feminin de la Wijk aan Zee (Olanda): Belle — Vreeken 1—0; Lazarevici — Polihroniade 1—0; Aleksandria — Hartston remiză. În clasament : Aleksandria 9 p ; Hartston 8 p și Lazarevici 7 p. *Elisabeta Polihroniade* ocupă locul 6 cu 5½ p.

În meci amical la fotbal

ITALIA — BELGIA 2-1

ROMA, 26 (prin telex de la Cesare Trentini). Peste 16 000 de spectatori au asistat la întîlnirea amicală de fotbal dintre selecționatele Italiei și Belgiei. La capătul unei întîlniri agreabile, victoria a revenit fotbaliștilor italieni cu scorul de 2—1 (1—1), prin punctele marcate de **Graziani** (min. 24) și **Claudio Sala** (min. 77), respectiv portarul **Piot,** din penalty (min. 86).

Învingătorii au jucat mai bine în prima repriză cînd, deși lipsiți de aportul cîtorva titulari **(Capello, Fachetti** și **Betega)** au reușit o suită de acțiuni spectaculoase. În finalul meciului, ei au încetinit ritmul permițînd oaspeților să reducă din handicap printr-un penalty acordat la un fault comis de Castellini asupra lui Behejdt. Întîlnirea a fost condusă de H. Linnemayer (Austria).

MECIURILE CANDIDAȚILOR

După cum anunță revista moscovită „64", suplimentul săptămînal de șah al ziarului „Sovietski Sport", au fost stabilite locurile de desfășurare a meciurilor candidaților din cadrul actualului ciclu al campionatului mondial de șah. La Lucerna, în Elveția, vor juca **Lev Polugaevski** și **Enrique Costa Meking,** la Reykjavik (Islanda) : **Boris Spasski** și **Vlastimil Hort,** la Ciocco, lîngă Florența (Italia) : **Tigran Petrosian** și **Viktor Korcinoi,** iar la Rotterdam (Olanda) : **Bent Larsen** și **Lajos Portisch.** Toate cele patru meciuri vor începe la sfîrșitul lunii februarie.

Boris Spasski a fost inclus pe listă de către F.I.D.E. în locul lui Robert Fischer care a refuzat să participe.

TELEX ● TELEX ● TELEX ● TELEX ● TELEX

ATLETISM ● Concursul de cros desfășurat la Leicester (Anglia) a fost cîștigat de englezul David Black, care a parcurs 12 km în 30:50,0, urmat de compatrioții săi Steve Ovett și David Slater. La start a fost prezent și Dave Bedford, deținătorul recordului mondial în proba de 10 000 m, care după o lungă absență și-a făcut reintrarea în competiții. ● La Moscova, Svetlana Kracevskaia a cîștigat aruncarea greutății cu 18,12 m. La săritura în înălțime bărbați, victoria a revenit lui Stanislav Molotilov cu 2.18 m.

AUTO ● Cel de-al 45-lea raliu Monte Carlo a continuat cu proba specială, cea de la Burzet (44 km) care a revenit echipajului finlandez pilotat de Markku. În clasament, pe primul loc se află echipajul pilotat de italianul Munari (Lancia), urmat de finlandezul Markku la 42 sec. și de francezul Andruet la 1:03.

BASCHET ● La Veneția, în sferturile de finală ale „Cupei Koraci" (m): Iugoplastika Split — Canon Veneția 95—66 (44—42) ; Bosnia Sarajevo — Alco Bologna 96—84 (37—42) ; Snaidero Udine — Dinamo Moscova 82—68 (42—30) ; Hapoel Ramat Gan (Israel) — I.P.B. Roma 82—95 (42—47).

CICLISM ● Cursa ciclistă de 6 zile desfășurată pe velodromul din Rotterdam s-a încheiat cu victoria cuplului René Pijnen (Olanda) — Allan Clark (Australia), urmat la un tur de perechea vest-germană Günther Haritz — Dietrich Thurau. Cicliștii belgieni Patrick Sercu și Freddy Maertens, cotați printre favoriții competiției, s-au clasat pe locul 3.

FOTBAL ● Echipa cehoslovacă Banik Ostrava și-a început turneul în Columbia, jucînd, la Bogota, cu reprezentativa țării gazdă, de care a fost învinsă cu 2—0 (1—0), prin golurile înscrise de atacantul central Calero. ● La Lyon, în meci amical de juniori : Franța — Elveția 6—2 (3—0).

HOCHEI ● La Dresda, meciul amical dintre selecționatele de juniori ale R. D. Germane și Cehoslovaciei s-a încheiat la egalitate : 2—2 (0—1, 1—1, 1—0). ● În campionatul U.R.S.S., echipa Dinamo Riga (clasată pe locul 5) a reușit să învingă pe teren propriu, cu 5—4 (2—3, 2—1, 1—0), formația T.S.K.A. Moscova, lidera clasamentului ! Cel mai bun jucător de pe teren a fost cunoscutul internațional Balderis (Dinamo Riga), care a înscris 4 goluri. Remarcabilă este și victoria obținută de Himik Voskresensk, care a cîștigat cu 5—4 (1—1, 2—2, 2—1) pe teren propriu meciul cu Spartak Moscova.

SCHI ● Concursul de sărituri de la Oberhof — care a încheiat „Turneul celor 3 trambuline" — a fost cîștigat de Harald Duschek (R. D. Germană) cu 233,1 p (108 m și 101 m), urmat de Stanislaw Bobak (Polonia) — 228,2 p și Henry Glass (R. D. Germană) — 225,8 p. Clasat pe locul 5, cehoslovacul Novak a realizat cea mai bună săritură a concursului : 110 m ● În „Cupa Europei", proba de coborîre (m) de la San Sicaro (Italia) a fost cîștigată de italianul Massimo Provera, secundat de austriacul Hans Kindl. La slalom special a cîștigat elvețianul Peter Aellig. În clasamentul general continuă să conducă austriacul Günther Alster — 52 p, urmat de Peter Müller (Elveția) — 50 p și Bartl Gensbichler (Austria) — 45 p. ● La Montana Crans, s-a desfășurat o probă feminină de slalom special contînd pentru „Cupa Mondială". Victoria a revenit sportivei franceze Perriene Pelen, urmată de Lise-Marie Morerod și Fabienne Serrat.

ȘAH ● În turneul masculin de la Belgrad, după 8 runde, lider al clasamentului se menține marele maestru iugoslav Matulovici — 5½ p. Rezultate din runda a 8-a : Smejkal — Ostoici 1—0 ; Suetin — Matulovici remiză ; Raikovici — Sax remiză.

ZIG-ZAG fotbalistic

ANUL JUBILEULUI

Echipa irlandeză „Glenfiks" deține recordul în ce privește retrogradările și promovările în ligile inferioare sau superioare. În cei 15 ani de existență ea a jucat de 6 ori în Divizia B și de 8 ori în Divizia C. Oficialii se așteaptă ca anul acesta clubul lor să realizeze un alt record negativ: primirea celui de al 2000-lea gol ! Deocamdată i s-au marcat „numai" 1845, dar „speranțele" sînt mari, deoarece echipa primește între 5 și 8 goluri de meci !

Și totuși, irlandezii sînt mîndri de această echipă deoarece deviza ei este : „Mereu în atac — apărarea nu ne interesează" !

GOL DE LA 90 DE METRI !

Foarte mulți portari pot marca goluri din penalty. Acum vreo jumătate de veac, Zombori de la Chinezul și azi, uneori, Răducanu, fac același lucru. Dar iată că în fotbal se pot întîmpla lucruri și mai curioase. La meciul dintre echipele Balmek și Ullendorf, din liga a 3-a vest-germană, după ce a prins mingea șutată de un adversar, portarul Klaus Müller a degajat de la marginea careului său iar balonul a ajuns în poarta adversă, chiar la „pătanjen". Distanța de la care s-a șutat era de 90 m ! Gol valabil !

70 000 DE ECHIPE LA START

„Cupa U.R.S.S." rezervată echipelor de întreprinderi este una dintre competițiile cele mai populare din această țară. În 1976 ea a fost disputată pentru cea de-a 21-a oară. La startul eliminatoriilor s-au prezentat 70 000 de echipe. În finală, disputată în orașul Murom (regiunea Vladimir), s-au întîlnit formațiile Saturn Ramenskoe (regiunea Moscova) și Vodnik Vanino (localitate aflată în apropiere de Habarovsk). Trofeul a revenit echipei din Ramenskoe, cîștigătoare și în 1958, 1962 și 1975.

PENALTY ÎN HOTEL

Carlos Riveira, patronul hotelului „Ambasador" din Sao Paulo (Brazilia), a descoperit un nou și eficace mod de a-și atrage clientela. Fiind el însuși un pasionat al fotbalului a pus la punct, în restaurantul hotelului, un ecran uriaș pe care se pot urmări transmisiile celor mai importante partide ale fotbalului brazilian.

Cei care se lasă cuprinși de entuziasm urcă apoi la etaj, unde, într-o sală mare, pot executa lovituri de la 11 m unor portari renumiți, invitați pentru a satisface capriciile sportive ale clientelei.

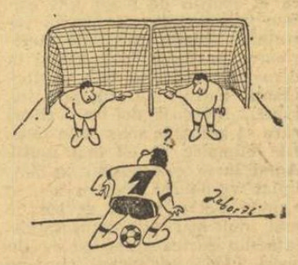

(*din* „Przeglad Sportowy" — Varșovia)

În aceste zile urmează să fie operat celebrul atacant Gerd Müller *de la Bayern München. După cum am anunțat, intervenția chirurgicală la coloana vertebrală (hernie de disc) îl va face multă vreme indisponibil. Simbăta trecută, în etapa a 19-a, a campionatului vest-german, el a marcat un gol în meciul cu M.S.V. Duisburg. Iată-l în imagine (în echipament de culoare închisă) „păzit" de 3 adversari.*

Telefoto : A.P. — AGERPRES

DUDU GEORGESCU ÎN FRUNTE

Redacția revistei pariziene **„France-Football"**, care organizează în fiecare an competiția europeană rezervată golgeterilor din Europa, dotată cu **„Gheata de aur"**, ne-a comunicat clasamentul oficial, după etapele desfășurate simbătă și duminică.

Iată primii clasați : 1. **Dudu Georgescu** (Dinamo București) 22 goluri (17 meciuri) ; 2–3. **Geels** (Ajax Amsterdam) și **Gerd Müller** (Bayern München) — cu cîte 20 g (20 m) ; 4–5. **Bianchi** (Reims) și **Gray** (Aston Villa) — cu cîte 19 g (22 m) ; 6. **Geaici** (Bastia) 17 g (21 m).

De remarcat că dintre toți cei de mai sus, **Dudu Georgescu** are cele mai puține partide jucate.

Redacția și administrația : București, str. V. Conta 16, tel. centrală 11.10.05 ; secția coresp. 11.51.09 ; interurban 437 ; telex : 10 350 romsp r. Tiparul : I. P. „Informația" 10 363. Pentru străinătate, abonamente prin ILEXIM, Departamentul export-import presă. P.O. Box 136—137, telex 11226, București str. 13 Decembrie nr. 3.

R. 4.

PROLETARI DIN TOATE ȚĂRILE, UNIȚI-VĂ!

Sportul

ZIAR AL CONSILIULUI NAȚIONAL PENTRU EDUCAȚIE FIZICĂ ȘI SPORT

ANUL XXXIII — Nr. 8462 | 4 PAGINI — 30 BANI | VINERI 28 IANUARIE 1977

RAID-ANCHETĂ LA SIBIU ȘI PĂLTINIȘ

MAI MULTE ACTIVITĂȚI SPORTIVE ȘI DE AGREMENT, LARG ACCESIBILE TINERETULUI

Sibiul se află printre orașele în care activitatea sportivă se bucură de o largă audiență în rîndul cetățenilor, numeroși fiind aceia care, dornici de mișcare, de recreare prin mijloacele specifice sportului și educației fizice, consacră o parte din timpul lor liber practicării diverselor discipline. De altfel, sibienii se mîndresc cu tradiția sportivă a localității, fapt care determină, printre altele, și o anume exigență față de activitățile ce se desfășoară în localitate. Pornind de aici, organele sportive și cei-lalți factori cu atribuții se străduiesc să realizeze un cadru competițional și de agrement adecvat, pentru a îndeplini cît mai bine cerințele cuprinse în **Programul de dezvoltare a mișcării sportive** cu privire la asigurarea unor posibilități cît mai largi de practicare a exercițiilor fizice și sportului pe baza unor judicioase planuri de activități, inițiate îndeosebi la sfîrșitul săptămînii.

Așadar, ce posibilități de practicare a sportului, de recreare au cetățenii din Sibiu? Iată tema prezentului raid-anchetă întreprins la bazele sportive și de agrement din localitate și din stațiunea Păltiniș.

PRIETENI AI DRUMEȚIILOR...

Duminică dimineața, la ora 9, în fața Casei de cultură a sindicatelor, un grup de 25—30 de persoane, echipate cu tot ce este necesar pentru excursie era gata de plecare. Condus de tehnicianul constructor **Oscar Pelz**, grupul avea stabilită o rută de aproximativ 20 km: Cisnădie — Cetatea Cisnădioara — Fabrica de postav Dumbrava. Printre participanți, pensionarul ing. **Oscar Conrad**, de 79 de ani, care se mîndrește cu faptul că a asistat la Jocurile Olimpice de la München parcurgînd drumul pe bicicletă, și **Sofia Schuster**, 16 ani, elevă la Liceul nr. 1. Ni se spune că din alt punct al orașului a plecat un al doilea grup. Într-adevăr, îl ajungem în Rășinari, conducătoarea lui, contabila **Elisabeta Popa**, precizîndu-ne că și-au propus să treacă prin Prislop — Măgura Mică — Fragii Crețului și să revină după-amiază în Sibiu. Pe la ora 16 îi zărim pe serpentinele dinspre Păltiniș, întorcîndu-se acasă. **„Din tradiția acestor meleaguri s-a născut clubul „Amicii drumeției", care reunește pe toți cei îndrăgostiți de mersul pe jos"** — ne spune **Alexandru Constantinescu**, din conducerea clubului și pasionat salvamontist.

De fapt, nu au fost singurii. Am avut prilejul să vedem, cu deosebire duminică, încă foarte mulți amatori de excursii pe jos îndreptîndu-se spre diferite zone din împrejurimile Sibiului, care nu sînt membri ai clubului, dar pentru care această formă de mișcare reprezintă o excelentă posibilitate de reconfortare.

PATINAJ, CROS ȘI SCHI

Datorită condițiilor meteorologice, dintre patinoarele naturale doar cel amenajat la baza sportivă **„Fulgerul"**, aparținînd C.S.M. Sibiu, se mai poate utiliza. Pe gheață, elevii clasei a VII-a de la **Școala generală nr. 15**, însoțiți de prof. **Ana Vernescu**, care ne spune: **„Noi ne-am desfășurat cea mai mare parte a orelor aici, deoarece nu dispunem de sală. Păcat că... soarele are prea multă grijă de noi".**

Desigur, punctul de atracție îl reprezintă **patinoarul artificial.**

Cele mai mici concurente, participante la crosul organizat de Școala generală nr. 4, *în plină întrecere...* Foto: V. CÎRDEI — Sibiu

Simbătă, aproape de ora închiderii, facem un calcul, desigur destul de aproximativ: în orele în care a fost la dispoziția publicului, au fost vîndute peste 500 de bilete. Să adăugăm la aceasta și faptul că aici au avut loc și lecțiile grupelor de inițiere, ceea ce dovedește că solicitările sînt numeroase. Duminică, din nou, multă, foarte multă lume...

Din păcate, însă, nu ne putem declara satisfăcuți de modul cum este îngrijit: gheața nu se prezintă în condiții corespunzătoare; pentru închiriat nu se află decît patine număr mic, celelalte fiind încă nereparate; „decorul" înconjurător lasă mult de dorit.

Înainte de a porni spre pîrtiile de schi, un scurt popas la **Școala generală nr. 4.** Aici, curtea școlii plină de elevi în echipament sportiv. Discutăm cu prof. **Emil Popovici**, care ne spune: **„Ne pregătim să dăm startul în proba a concursului de cros la care am invitat, alături de reprezentanții noștri, și sportivi de la Liceul de construcții nr. 2, Liceul industrial nr. 4, Întreprinderea de mecanică Mîrșa și de la Libertatea".** Revenim spre prînz, la festivitatea de premiere. Consultăm fișele celor 12 probe desfășurate: au luat startul 205 concurenți. Am reținut cîteva nume dintre cîștigători: **Maria Dumitru, Aurel Ciuchiță, Maria Oprișcan** și **Hagen Deppner.**

La Rășinari, pe drumul care duce spre dealul Coasta Boaci, întîlnim elevi-schiori de la **Liceul economic** din Sibiu. Profesorul **Lucian Mătăcuță** ne spune: **„Este una din cele trei grupe de inițiere, formată din 15 elevi. Avem un bun prilej nu numai de a învăța mai bine tehnica schiului, dar și de a petrece o dimineață în aer liber, de a ne reconforta în mod plăcut și activ".**

La **Păltiniș** aglomerație mare. Pe drum am întîlnit un șir lung de mașini cu schiuri în port-bagaj; cele ale transportului în comun abia fac față solicitărilor. La telescaun și teleschi, coadă. **„Deși avem o capacitate de transport de 480 de persoane pe oră, cei care vor să urce cu mijloacele noastre mecanice trebuie să aștepte aproximativ un ceas la rînd"** — ne spune **Ștefan Henning**, șeful instalației. Mulți preferă să urce pe jos...

Pe o altă pîrtie, pentru a nu-i stînjeni pe turiști, au avut loc întrecerile din cadrul etapei județene a campionatului republican de schi și „Cupa metalurgistului", la care au participat peste o sută de schiori de la **Șc. gen. Rășinari, Șc. sp. Șoimii, Liceul nr. 1, I.P.A., Metalurgica, ASPRO, Centrul de calcul** din Sibiu și **Mătăsea roșie** din Cisnădie.

De la șeful stațiunii, **Ion Popescu**, aflăm noi amănunte: **„În general, la sfîrșit de săptămînă, din Sibiu și localitățile apropiate vin cam 2 000 de cetățeni. La cîți putem asigura cazare? La foarte puțini, deoarece spațiul este redus și este ocupat de grupuri sau de cei veniți la odihnă pe timp mai îndelungat. Din păcate și construcția noilor spații hoteliere trenează. Pentru cei care doresc, există marcate trasee de agrement în jurul stațiunii în funcție de**

Emanuel FÂNTÂNEANU

(Continuare în pag. a 3-a)

La zi

FOTBALIȘTII DE LA PROGRESUL AU PLECAT ÎN TURCIA

Ieri a părăsit Bucureștiul echipa divizionară A **Progresul**, care va efectua un turneu de două jocuri în Turcia. Primul dintre ele va avea loc duminică, la **Eskișehir**, în compania formației cu același nume. Partenerul din a doua întîlnire urmează a fi stabilit de către organizatorii turneului.

PROGRAMUL PARTIDELOR DIN CUPELE EUROPENE LA VOLEI

Faza finală a **C.C.E.** la volei va avea loc în orașul finlandez **Pieksamaki**, între 18 și 20 februarie, echipa **Dinamo** urmînd să întîlnească, în ordine, formațiile **T.S.K.A. Moscova, T.S.K.A. Sofia** și **Vardar Skoplje**. În turneul final al **CUPEI CUPELOR**, programat la **Bruxelles**, între 20 și 22 februarie, **Steaua** va primi replica echipelor **Honved Budapesta, Aero Odolena Voda** și **Radiotehnik Riga**. Pentru acest turneu au fost desemnați ca arbitri **Van Veldin, R. Demarsin** și **P. Peters** (Belgia) și **A. Martin** (Franța).

FOTBALIȘTII „TRICOLORI" IAU UN NOU START

SE CONTUREAZĂ „11"-LE PENTRU BORDEAUX

Fază din jocul de la Reșița: Dudu Georgescu *și* Bölöni — *încadrați de* Hergane *(în stînga) și* Tănase Foto: E. FUCHS — Reșița

Ultimul joc al „tricolorilor", cel de la Reșița, prefigurează într-o oarecare măsură structura „11"-lui care urmează să fie supus unor teste mai severe, în Franța. Judecînd după aprecierile antrenorilor, se întrevede următoarea formație:

Iordache — Cheran, Grigore, Sătmăreanu II, Vigu — Dumitru, Mulțescu, Bölöni — Troi, D. Georgescu, Zamfir.

Să facem precizarea că Sameș continuă să fie „în cursă" — să ne amintim, de pildă, că în meciul cu Cehoslovacia, de la Praga, cuplul de stoperi era reprezentat de Sameș și Sătmăreanu II. Să mai notăm că Balaci rămîne un posibil titular, deși clasa lui de joc incontestabilă nu are, încă, așa cum se susține, de altfel, și de către specialiștii din lot, suportul fizic necesar unui efort continuu, timp de 90 de minute. Să amintim, în sfîrșit, că neașteptata absență a lui Iordănescu afectează valoarea de ansamblu a echipei.

Așadar, cam acesta ar fi „11"-le, după un an de căutări. Nu e un „11" inedit — exceptînd absența lui Răducanu și Dinu — ceea ce denotă că aria „tricolorilor" este destul de restrînsă, fapt care nu e un secret pentru nimeni.

Acest „11" probabil are, exceptînd absențele inedite, o structură asemănătoare cu aceea a echipei din meciul cu Cehoslovacia, de la Praga, considerat ca fiind cel mai bun joc al echipei naționale în anul 1976. Să amintim componența acelei echipe:

Răducanu — Cheran, Sameș, Sătmăreanu II, Manea — Dinu, Balaci, Bölöni — Troi, Dudu Georgescu, Iordănescu. Cu alte cuvinte, dacă Iordănescu ar fi fost disponibil, iar cei doi consacrați ar fi rămas în vederile selecționerilor, echipa ar fi fost practic aceeași, cu precizarea că Vigu aduce un plus de echilibru într-o zonă deseori părăsită de Manea.

Sigur că apropiatul turneu din Franța va arăta mult mai mult decît ar putea spune astăzi comentariile. Sigur că e ușor de făcut contrapropuneri pe... gazonul alb, la adăpostul convingerii că „echipa propusă nu va juca niciodată". Totuși, unele aprecieri generale se cuvin a fi inserate.

Iordache nu este o soluție nouă. El a mai apărat și la Milano, cu unele erori. De altfel, antrenorii spun că Iordache ar putea fi cel mai mare portar român, cu o singură condiție: să elimine fadingul care intervine în secunda H, aproape cu regularitate. Să sperăm, deci, că fadingurile lui Iordache vor fi mai puțin costisitoare decît cele ale lui Răducanu...

Cheran este, de vreo doi ani, cel mai sigur titular al echipei. La Reșița, fundașul dreapta dinamo-

Ioan CHIRILĂ

(Continuare în pag. a 3-a)

Întrecerile de schi-fond pentru „Cupa Unirii"

ÎN PROBA DE 30 km CONCURENȚI PUȚINI DAR INIMOȘI

FUNDATA, 27 (prin telefon). Spre deosebire de alte localități montane afectate de temperatura ridicată, la Fundata zăpada se menține în stare bună, ceea ce permite desfășurarea concursurilor de schi în condiții optime. Ca atare, aici — în locul de baștină al celor mai mulți dintre campionii țării la probele de alergare pe schi — se dispută întrecerile dotate cu „Cupa Unirii".

În prima zi au fost programate cele mai lungi curse de fond pentru seniori și senioare: 30 km și respectiv 10 km. Startul nu a fost prea populat, din mai multe motive: biatloniștii (care se consideră specializați numai pentru proba combinată de alergare și tragere cu arma) nu se mai prezintă la cursele de fond; fondiștii „de meserie" sînt puțini la număr, iar dintre aceștia unii absentează, conștienți că nu sînt suficient pregătiți pentru distanțe lungi. Totuși, cursele au fost atractive, în primul rînd pentru că trei fondiști — **Ionetecu, Pelin** și **Cercel** — au oferit pe parcursul întregului traseu o luptă foarte echilibrată pentru cucerirea locului I. Ei au avut conducerea alternativ, iar la încheierea cursei au fost departajați, în ordinea amintită mai sus, de numai 20 de secunde. Despre valoarea timpilor înregistrați nu se pot spune prea multe lucruri, în schimb putem sublinia spiritul de combativitate cu care „noul val" de fondiști se prezintă la concursuri. Îmbucurător faptul că fruntașii clasamentului sînt foarte tineri, ceea ce le lasă să se întrevadă posibilitățile lor de progres în această dificilă probă. Ca aspect negativ, semnalăm abandonul surprinzător al lui **Ciobanu** (Dinamo) care manifestase formă sportivă bună în întrecerile anterioare. Din păcate, însă, în cursa de 30 km el nu a știut să depășească momentele de dificultate și nici să accepte în mod sportiv înfrîngerea în fața unor adversari mai valoroși în ziua respectivă.

În disputa fetelor, **Adriana Boyte** a cîștigat la o diferență mai mică decît la concursurile precedente, ceea ce ne arată că apropierea campionatelor republicane nivelează valorile, promițînd o luptă interesantă pentru cîștigarea titlurilor.

Rezultate: SENIORI 30 KM: 1. Gh. Ionetecu (Dinamo) 1h46:25; 2. I. Pelin (St. roșu) 1h46:32; 3. E. Cercel (A.S.A.) 1h46:45; 4. A. Perciog (Dinamo) 1h:49.20; 5. V. Olteanu (St. roșu) 1h51:24; 6. A. Gîrbacea, (I.E.F.S.) 1h52:18; SENIOARE 10 KM: 1. Adriana Boyte (C.S.U. Oradea) 39:34; 2. Lucia Barabaș (Tractorul) 39:55; 3. Elena Tișcă (Tractorul) 41:14; 4. Rodica Clinci (Tractorul) 41:44; 5. Cornelia Mititelu (I.E.F.S.) 42:34; 6. Vilma Todor (Dinamo) 42:38.

Mihai BĂRA

Prima victorie în „sferturile" C.C.E. la baschet feminin

I.E.F.S.-GEAS SESTO SAN GIOVANNI 70-66, DUPĂ PRELUNGIRI!

Ștefania Giurea *realizează o nouă recuperare* Foto: Vasile BAGEAC

Din nou un meci de baschet de mare luptă găzduit, ieri seară, de sala Floreasca. De astă dată s-au întrecut echipele feminine **I.E.F.S.** și **GEAS Sesto San Giovanni** (în cadrul sferturilor de finală ale C.C.E.) care au oferit o dispută deosebit de aprigă, încheiată cu scorul de **70-66 (33—24, 62—62)** în favoarea campioanei țării noastre. De la început trebuie spus că oaspetele veneau după victorii obținute asupra partenerelor de grupă, Akademik Sofia și Sparta Praga, formații în fața cărora jucătoarele de la I.E.F.S. pierduseră la scor. Dar, deși teoretic porneau cu sansa a doua, baschetbalistele românce au izbutit să-și impună jocul și să conducă o bună parte din întîlnire, avînd în cîteva rînduri avantaj destul de mare: 33—24 la pauză, 47—36 în min. 27. Dar, eliminarea **Ștefaniei Giurea** (5 greșeli personale) în min. 30 a scăzut vădit potențialul de recuperare și de eficacitate ale I.E.F.S.-ului, fapt de care au profitat prompt adversarele. În plus, sportivele de la I.E.F.S. (ca și cele de la GEAS Sesto, de altfel) au comis o sumedenie de greșeli de tehnică și au ratat, în unele momente, exasperant. Așa se face că oaspetele au recuperat handicapul, au luat și conducerea, dar pentru puțină vreme, deoarece elevele prof. **I. Nicolau** au avut resurse pentru a reveni și a cîștiga în prelungiri, deși acestea ar fi putut fi evitate dacă nu s-ar fi ratat aruncări libere, nu ar fi fost date pase la adversare și nu s-ar fi comis „3 secunde" tocmai în ultimul minut de joc! În general, a fost o partidă în care importanța rezultatului și-a pus prea mult amprenta asupra nervilor jucătoarelor, implicit asupra nivelului tehnic al întîlnirii.

Au înscris: **Dulu 17, Giurea 16, Mihalik 16, Basarabia 7, Simionescu 6, Portik 8** (a mai jucat **Balai**) pentru I.E.F.S., respectiv **C. Tonelli 24, Sandon 20, Batistella 6, Bozzolo 5, Ciaccia 8, Cesati 3.** Bun arbitrajul prestat de **M. Cziffra** (Ungaria) și **I. Matjevici** (Iugoslavia).

D. ASMARANDEI

REZULTATELE ACTUALE POT FI CONSIDERABIL ÎNTRECUTE

PLENARA C. J. E. F. S. PRAHOVA

În sala Casei Armatei din Ploiești s-a desfășurat, recent, plenara C.J.E.F.S. Prahova. La lucrări au luat parte tovarășii **Constantin Marinov**, secretar al Comitetului județean Prahova al P.C.R., președinte al C.J.E.F.S., **Ion Șiclovan**, vicepreședinte al C.N.E.F.S., profesori de educație fizică, antrenori, activiști sportivi, sportivi de performanță și reprezentanți ai unor organizații de masă și instituții cu atribuții în domeniul sportului din județ.

În raportul prezentat de tov. **Teodor Constantinescu**, prim-vicepreședinte al C.J.E.F.S. Prahova, se arăta cu justificată mîndrie că mișcarea sportivă din județ a obținut succese care au contribuit la afirmarea sportului românesc. Așa, de pildă, la Jocurile Olimpice de la Montreal a fost cucerită prima medalie de argint de către o sportivă din județ, și anume gimnasta **Mariana Constantin**, provenită din pepiniera harnicei antrenoare **Elena Sima**; sportivi selecționați din județ au ocupat locul 4 la campionatul european de bob pentru tineret, locul 5 la campionatele europene de haltere, de nouă ori locul 1 și de șapte ori locul 2 la campionatele balcanice de înot și gimnastică. Un total de 162 de sportivi au fost selecționați în cursul anului trecut în echipele și loturile reprezentative ale țării, la diferite ramuri de sport.

Succese au fost consemnate și în domeniul sportului de masă, ca urmare a colaborării mai strînse cu factorii ce au atribuții în mișcarea sportivă județeană, îndeosebi cu Inspectoratul școlar.

De asemenea a fost amintită îmbunătățirea bazei materiale, mai precis darea în folosință a modernei piste de bob de la Sinaia, a bazinului pentru inițiere în înot, amenajarea a numeroase baze sportive simple.

Acestea au fost realizările principale, însă, în sportul prahovean persistă lipsuri importante atît în activitatea sportivă de masă, cît și în cea de performanță. De exemplu, sarcina trecerii centrului de greutate al activității sportive de masă din asociațiile sportive la nivelul nucleelor de bază (secții, sectoare, ateliere, clase și sate) nu a fost îndeplinită în mod corespunzător. În foarte multe asociații sportive activitatea de masă nu este orientată cu prioritate spre folosirea formelor simple, larg accesibile, desfășurate cu precădere în aer liber. O mare parte a competițiilor de masă nu au avut continuitate, iar aspectele de formalism, superficialitate sau festivism — întîlnite destul de des au făcut ca scopul principal al competițiilor să nu fie realizat la nivelul cerințelor.

Lipsurile se constată și în privința sportului de performanță. Raportate la nivel internațional, performanțele sportivilor prahoveni nu au competitivitate decît la gimnastică feminină, înot, haltere, șah și popice, dar și la aceste ramuri cu un număr foarte redus de sportivi, deși există în județ 11 000 sportivi legitimați. Pe de altă parte se manifestă cazuri de delăsare în pregătire, se înregistrează absențe, ceea ce denotă o slabă activitate de educație politică și cetățenească.

Dumitru STĂNCULESCU

(Continuare în pag. a 2-a)

ANTRENORII DE GIMNASTICĂ... ÎN BĂNCI

Însemnări de la cursul de perfecționare de la Snagov

Ieri, ne-am numărat printre elevii cursului de perfecționare a antrenorilor de gimnastică, organizat la Snagov, audiind expunerea prezentată de *Gheorghe Condovici*, precum și exemplificările cu ajutorul video-recordingului, la tablă sau la aparate. Mai bine de două ore, cu o vervă pe care puțini i-o intuiau, dar cu competența pe care toți cei ce lucrează în gimnastică i-o recunosc, antrenorul dinamovist, binecunoscut gimnast în trecut, component — timp de mulți ani — al echipei noastre reprezentative, a abordat unele aspecte ale acrobaticii la sol, socotite de mare importanță și pentru celelalte probe ale gimnasticii feminine. Atît colegii de profesie — peste 50 de antrenoare și antrenori de la 17 unități de performanță din întreaga țară —, cît și cele 22 de gimnaste — invitate la Snagov pentru învățarea viitoarelor exerciții impuse, cu care se va concura la campionatele mondiale din 1978 și la J.O. din 1980, precum și pentru exemplificarea unora dintre expuneri — au urmărit cu cel mai mare interes lecția prevăzută în programul zilei. Erau notate cu meticulozitate punctele de vedere prezentate, valorificîndu-se astfel bogata experiență a reputatului tehnician. Expunerea, în ansamblul ei, întrebările puse de unii dintre antrenori, exemplificările făcute la tablă sau cu imagini filmate — toate acestea s-au constituit într-o dezbatere extrem de utilă, de mare însemnătate pentru viitoarea activitate practică a antrenorilor noștri care lucrează în gimnastica feminină.

Intuind parcă întrebarea noastră, antrenoarea Elena Marinescu (C.S.O. Baia Mare) ne spune: *„Este cel mai reușit curs de perfecționare la care am participat vreodată. Organizarea este foarte bună, expunerile prezentate — extrem de interesante și de mare ajutor pentru toți. Ne dăm mai bine seama de ceea ce avem de făcut pentru consolidarea succeselor gimnasticii noastre".* Aceeași părere este împărtășită și de *Tatiana Isar* (Șc. sp. Lugoj) și *Gheorghe Gorgoi* (Dinamo București), care subliniază *eficacitatea deosebită a cursului, modul judicios în care teoria se îmbină cu practica, utilitatea noutăților prezentate.*

Opiniile menționate, unanim confirmate de toți antrenorii-cursanți, sînt atestate convingător de programul derulat pînă acum. Antrenoarea federală *Maria Simionescu* a prezentat o expunere despre Jocurile Olimpice de la Montreal, stadiul actual de dezvoltare a gimnasticii mondiale, tendințe și orientări pentru întrecerile olimpice de la Moscova, sarcini imediate și obiective de perspectivă ale gimnasticii românești. Apoi, dr. *Carmen Dumitru* a vorbit despre capacitatea de efort și posibilitățile de testare a acesteia chiar la cluburi și asociații, material de mare interes și utilitate pentru munca practică de zi cu zi a antrenorilor. În perspectiva evoluției la un nivel înalt a gimnasticii noastre feminine la viitoarele campionate mondiale din Franța și la Jocurile Olimpice de la Moscova, expunerile prezentate de *Maria Simionescu* și *Atanasia Albu* (bîrnă și sol), precum și de *Nicolae Covaci* și *Bela Karoly* (la paralele), ca și prelegerea *„Orientări în arbitrajul internațional"*, expusă de arbitra internațională *Elena Firea*, sînt de o stringentă actualitate, dat fiind faptul că începutul anului 1977 marchează trecerea la realizarea planului de pregătire olimpică pentru 1980. În mod separat pentru antrenori și gimnaste au fost prezentate viitoarele exerciții impuse la toate aparatele și faptul care ni se pare demn de a fi subliniat este acela că, imediat, aceste exerciții au fost seminarizate, nu numai sportivele dar și antrenoarele fiind obligate să expună practic mișcările de bază și chiar execuții integrale.

Aceasta este o premisă certă că, într-un viitor foarte apropiat, la *Baia Mare, Sibiu, Bacău, Galați, Constanța, Ploiești*, ca și în *Capitală* sau în municipiul *Gh. Gheorghiu-Dej*, în celelalte orașe unde există gimnastică feminină se va putea trece la activități practice de învățare, la nivel de masă, a programului impus, astfel ca în scurt timp el să fie bine însușit de toate sportivele. Avem certa convingere că, mai mult ca oricînd altă dată, viitoarea reprezentare internațională a gimnasticii noastre este privită cu toată seriozitatea și răspunderea, atît de forul de specialitate, cît și de cadrele de bază care activează în cluburi și asociații. Cursul de perfecționare de la Snagov, care se va încheia mîine, o reușită deplină pe toate planurile, este o primă dovadă elocventă în sprijinul afirmației noastre.

Constantin MACOVEI

Exemplificare practică a unei mișcări de bază în acrobatica la sol. Antrenorul Gheorghe Condovici, urmărit cu interes de colegii săi din bănci, indică poziția corectă, ideală, a gimnastei în timpul exercițiului Foto: Ion MIHĂICĂ

DIN SUMAR:

- A LUAT FIINȚĂ PRIMUL CLUB DE RUGBY DIN ȚARA NOASTRĂ (pagina a 2-a)
- Interviu cu Ion Țiriac (pagina a 4-a)

RĂSPUNDERI ȘI ETAPE...

VINOVAT E (numai) ANTRENORUL?!

A devenit aproape o obișnuință ca orideciteori o echipă marchează căderi vertiginoase în clasament, singura explicație (plauzibilă din punctul de vedere al cluburilor) să fie doar lipsa de interes manifestată de antrenor sau insuficienta pregătire a sportivilor, determinată, de asemenea, numai de slaba muncă depusă de același tehnician. Bineînțeles, antrenorul poartă în mod obiectiv cea mai mare răspundere, el fiind acela care trebuie să planifice pregătirile și să conducă nemijlocit echipa în întilnirile oficiale, dar de aici și pînă la a face din antrenor „țap ispășitor" este un drum lung.

Conducerile clubului și secțiilor au răspunderi la fel de mari în dirijarea activității echipelor ; în acest sens, antrenorului trebuie să i se fixeze nu numai obiective de performanță, ci și de promovare a jucătorilor de perspectivă, de folosire a acestora în mod sistematic, progresiv, pentru integrarea în lotul de bază, chiar dacă — uneori — se înregistrează un regres temporar al rezultatelor. Apoi, nu trebuie lăsată pe planul doi nici problema ajutorării antrenorului, pe de o parte prin întărirea grupelor proprii de juniori, care să producă efectiv (și cît mai mult !), iar pe de alta prin asigurarea unor condiții optime de desfășurare a procesului instructiv-educativ. Din păcate, însă, multe conduceri de cluburi și secții se mărginesc la a cere rezultate și nu o dată adoptă, ele însele, o poziție nefavorabilă promovării tineretului.

În urmă cu doi ani, spre exemplu, profesorul H. Schwarz, care antrena echipa feminină de handbal Sparta Mediaș, a constatat că, odată promovată în primul eșalon, formația nu are șanse de supraviețuire, datorită în mare măsură mediei de virstă ridicate a jucătoarelor. A trecut, deci, la o masivă întinerire a garniturii, în ideea de a asigura noilor jucătoare posibilitatea acumulării unei experiențe serioase pe prima scenă a handbalului nostru. Echipa a retrogradat (lucru care s-ar fi întîmplat și în vechea formulă), iar conducerea asociației sportive s-a grăbit să dea verdicte : de vină este antrenorul, de vină sînt tinerele jucătoare... Acum, după doi ani, Sparta Mediaș se numără printre fruntașele seriei sale și aspiră cu șanse apreciabile la revenirea în primul eșalon, fapt datorat acelorași jucătoare etichetate atunci drept fără valoare...

Un caz aproape identic este pe cale să se petreacă și în momentul de față cu formația Voința Odorhei. Anul trecut clasată pe locul III în Divizia A, echipa se găsește acum într-o situație deosebit de critică. Antrenorul Dionisie Szabo a procedat și el la întinerirea garniturii, promovînd o serie întreagă

ÎNTINERIREA LOTURILOR o problemă mereu actuală

de jucătoare cu certe perspective. Firesc, însă, ele nu au deocamdată experiența și pregătirea necesară Diviziei A, dar nu peste mult timp vor confirma calitățile de care dispun. Scriem toate aceste lucruri pentru ca atit conducerea asociației, cit și cea a secției de handbal feminin de la Voința Odorhei să nu cadă în greșeala făcută la Sparta Mediaș, condamnînd antrenorul, mai ales că tot el și-a dus echipa pe podiumul de premiere al campionatului...

În concluzie, deci, trebuie înțeles că este de datoria conducerii clubului sau a secției nu numai SĂ ANALIZEZE rezultatele muncii antrenorilor, ci să fie și în mijlocul activității de zi cu zi, participînd direct la procesul anevoios de clădire a unei noi echipe...

Al. HORIA

LUNGUL DRUM „ÎN UMBRĂ" SĂ NU RĂMÎNĂ FĂRĂ FINALITATE

Pregătirea copiilor pentru performanță îmbracă în diferitele etape ale formării acestora aspecte diferențiate. **Sînt foarte rare cazurile în care un sportiv își începe ucenicia, se perfecționează și își încheie cariera sub îndrumarea unui singur tehnician.** De aceea **specializările antrenorilor pentru anumite perioade de virstă și perfecționare sînt necesare.** Există antrenori cunoscuți pentru rezultatele bune obținute în activitatea de creștere, de formare a talentelor, precum există tehnicieni specializați în lucrul „de finețe", de șlefuire a individualităților sau echipelor. Activitatea acestei a doua categorii de antrenori este, în general, mai cunoscută și apare cel mai adesea în prim-plan, dar nu puține sînt cazurile cînd, la împlinirea sportivă, campionul își amintește cu recunoștință de acel care i-a îndrumat primii pași.

Virsta la care se începe inițierea în sport a coborît considerabil în ultimii ani într-o serie de ramuri, chiar pînă la perioada preșcolară. Etapa de la inițiere și pînă la încheierea virstei junioratului corespunde cu perioada școlarizării, la sfîrșitul căreia se pune problema integrării tinărului în producție.

Pe de altă parte, pe plan biologic organismul este la virsta de creștere. **Modificările morfologice și fiziologice spectaculoase, continue, impun o permanentă supraveghere medicală, pentru a putea dirija și doza efortul, pentru a cunoaște răspunsurile și adaptarea organismului la solicitări.**

În sfîrșit, în planul strict al pregătirii sportive există o serie de **particularități care deosebesc pregătirea tinărului de cea a sportivului matur.** De la grupa de începători la cea de avansați și apoi la cea de măiestrie — iată un drum lung, întins adesea pe o durată de 6—7 ani și uneori chiar mai mult. Metodica antrenamentului are caracteristici specifice fiecărei etape. Ea trebuie să țină seama de o serie de factori.

Este importantă virsta la care începe practicarea sportului de performanță, precum și bagajul motric cu care viitorul performer intră pe stadion. **La începători, instruirea va pune accentul pe formarea și consolidarea deprinderilor motrice de bază, pe creșterea capacității generale de efort a organismului, pe însușirea elementelor „de școală" a mișcării, pe însușirea primelor elemente de tehnică ale sportului respectiv.** Este o perioadă grea, anevoioasă, care cere răbdare și pasiune din partea antrenorului. Este, în același timp, o perioadă extrem de importantă. Acum se pot cîștiga pentru sport sau, dimpotrivă, se pot pierde mulți dintre cei care ar putea ajunge valori. Activitatea este tipică de învățare, **„modelul"** (cel mai adesea execuția antrenorului) **trebuie să fie corect.** Pentru compensație, pentru atragerea tinărului, multe din lecții sau din părțile lecției trebuie să aibă un caracter de joacă. **La grupele de avansați se pune accentul pe asigurarea unei pregătiri fizice multilaterale, pe consolidarea elementelor sau procedeelor tehnice învățate, pe însușirea unor procedee noi.** Se învață primele elemente de tactică (individuală și colectivă). În unele sporturi individuale se trece la specializarea pe probe, fără ca aceasta să poată fi considerată definitivă.

Pînă la încheierea junioratului caracteristica principală a antrenamentului rămîne — cu foarte puține excepții, în cazul talentelor deosebite — **învățarea,** chiar dacă treptat pregătirea se apropie de conținutul antrenamentului sportivului adult.

Este foarte important ca **antrenorul să poată rezista ispitei de a comprima sau de a sări peste anumite etape, în dorința de a grăbi obținerea unor rezultate.** După cum la fel de importantă este, în ultima parte, preocuparea pentru integrarea sportivă a „produsului aproape finit", pentru promovarea lui într-o formă superioară de activitate. Interesul trebuie să se manifeste de sus în jos, dinspre cei care vor beneficia în continuare de talentul crescut cu trudă, cu sudoare. Urmărirea pregătirii juniorului, conlucrarea cu antrenorul său, antrenamente cu seniorii, folosirea tinărului în competiții amicale — iată cîteva din sarcinile celui care va prelua elementul de perspectivă, pentru ca firul evoluției acestuia să continue firesc, pentru ca promovarea în lotul sau în echipa de seniori să se producă fără sincope, pentru ca lungul drum „în umbră" să nu rămînă fără finalitate...

Vladimir MORARU

A FOST DAT ÎN FOLOSINȚĂ

CEL MAI MODERN BAC ACOPERIT DIN ȚARĂ

• Bazine pentru canotori, caiaciști și canoiști • Grup de refacere • Șef de proiect : arh. Nicolae Opreanu, campion la yachting • Șef de șantier : ing. Cristu Lichiardopol, fost component al lotului național de pentatlon modern

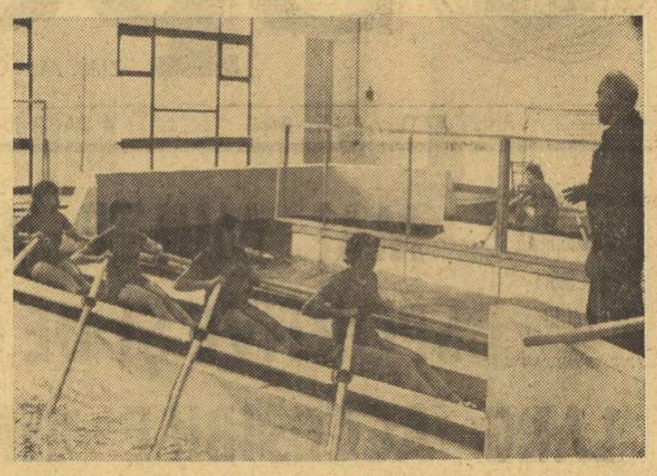

Antrenorul emerit Paul Barcani, *asemenea unui dirijor, în fața cvartetului de 4 visle aflat la noul bac acoperit de la Complexul sportiv „23 August" din Capitală*
Foto : Vasile BAGEAC

Pe vremea cînd antrenorul emerit **Paul Barcani** era îmbatabil pe lacul Herăstrău, nu exista **„lot de perspectivă 2"** la canotaj. Nu exista nici lot de perspectivă 1, adică de viitor mai apropiat. Consacrații lucrau ceva iarna pe cîte o pistă de popice și cum apăreau mițișorii în sălciile din fața hangarelor ieșeau pe apă. Acum, „lotul de perspectivă 2", care abia a învățat să țină rama în mîini, se pregătește la Complexul „23 August". Iar după ce sfîrșește de lucru la bac, trece imediat alături, la **„grupul de refacere",** spre a-și alege unul din cele patru feluri de masaj...

S-au creat, cum am învățat să numim prea simplu, CONDIȚII !

Și în timp ce lotul începător se relaxează undeva, „subacvatic", bătrînul antrenor **Paul Barcani** mai parcurge o dată acest modern bac acoperit, dat în folosință zilele trecute. Cu palmele grele, care au ținut la distanță, în urmă multe schifuri de simplu, sondează icicolo, precum un recepționer în propria-i casă. **„Da, băieții au lucrat bine !"**

Proiectul noului bac acoperit de la „23 August" a fost întocmit de **Institutul Proiect București.** Construcția acestui lăcaș de iarnă al canotorilor, caiaciștilor și canoiștilor au ridicat-o specialiștii de la **T.C.I.B.,** iar de lucrările de finisare și dotare s-a ocupat **I.E.A.B.S.** Calificativul dat de fostul campion național la schif simplu are însă în vedere și alți „băieți". Bunăoară : arhitect **Nicolae Opreanu** — șef de proiect al noului bac — în timpul liber și campion republican la yachting ; **Cristu Lichiardopol** — inginer șef al șantierului care a executat această construcție — în urmă nu cu mult timp în lotul reprezentativ al țării de pentatlon modern.

„Da, băieții au lucrat bine !" apreciază și ceilalți antrenori. În confirmă și antrenorul **Gheorghe Gheorghiu.** Cînd era canotor, antrenorul de azi mergea iarna la bacul de sub „Republicii". Se pregătea „modern", vrem să spunem asemenea tuturor celor din generația „a doua" a schifiștilor. Trudea, așadar, în bărcile acelea fixe, vînturînd continuu apa care, împinsă puternic de rame, izbea peretele din față al bazinului, întorcîndu-se înspumată și îndirjită către sportivi. **„Da, băieții au lucrat bine !"** În bazinele duble ale noului bac acoperit de la „23 August" APA CIRCULĂ ! Vislașii așezați în schiful ancorat în mijlocul halei de canotaj trimit — spre exemplu — apa către înainte, un „sparge-val" o dirijează spre dreapta și spre stînga, după care este preluată **„din mers"** de ramerii aflați în bazinele alăturate. La fel se procedează și în hala destinată caiacului și canoei. Mișcarea continuă a apei dă senzația de plutire adevărată, împrimînd palelor și un tempo alert.

„Da, băieții au lucrat bine !" apreciază și ceilalți antrenori. În hala rezervată caiaciștilor și canoiștilor pot lucra simultan la bac **16 sportivi** („dreapta", „stînga"). La canotaj, oră de antrenament înseamnă **o barcă cu 4 vîslași** în plin efort (bazinul central), încadrată de **două schifuri de 4 rame:** cel din dreapta pentru ramerii „de pe dreapta", cel din stînga...

„Da, băieții au lucrat bine !" ne împărtășesc părerile mulți sportivi fruntași. Bunăoară, **soluția economică și practică a vestiarelor :** o garderobă amplasată la mijlocul celor două vestiare servește — rapid și deopotrivă — atît fetele cît și băieții. Apoi, anexele acestui modern bac acoperit : **cabinet medical, saună, încăperi destinate antrenorilor...** Apoi, **spațiile și aparatele pentru dezvoltarea forței, încălzirea prin insuflare de aer cald, geamurile etanse cu vid...** Apoi, **pardoseala de ceramică, pereții și tavanul de culoare albă, odihnitoare, cu panouri colorate în oranj și bleu...**

Da, băieții au lucrat bine !

Vasile TOFAN

PLENARA C.J.E.F.S. PRAHOVA

(Urmare din pag. 1)

Discuțiile, la care s-au înscris numeroși sportivi, antrenori, profesori de educație fizică, conducători de cluburi și asociații sportive, au reliefat dorința cadrelor sportive din județul Prahova de a elimina lipsurile și a contribui cu toate forțele la îndeplinirea marilor sarcini prevăzute în Programul mișcării sportive aprobat de partid.

Luînd cuvîntul, tov. **Ion Siclovan,** vicepreședinte al C.N.E.F.S., a spus printre altele: **„În perspectiva Jocurilor Olimpice din 1980, obligațiile în domeniul sportului de performanță sînt mai mari, ponderea județului Prahova trebuie să crească. În privința educației fizice, se constată că trebuie intensificate preocupările — îndeosebi în școli — pentru a se asigura în măsură corespunzătoare dezvoltarea calităților fizice de bază în rîndul elevilor".**

În încheiere, tov. **Constantin Marinov,** secretar al Comitetului județean Prahova al P.C.R., președinte al C.J.E.F.S. Prahova, a ținut să sublinieze că: **„Județul Prahova se angajează să dea cît mai mulți sportivi de frunte, să contribuie în măsură mai mare decît pînă acum la cucerirea de puncte și medalii la Jocurile Olimpice de la Moscova. În județul Prahova se va face tot ce va fi posibil pentru îndeplinirea angajamentelor luate".**

A LUAT FIINȚĂ R. C. GRIVIȚA ROȘIE — PRIMUL CLUB DE RUGBY DIN ROMÂNIA

Potrivit indicațiilor partidului, de a se crea unități sportive puternice profilate pe o anumită ramură de sport, acolo unde sînt condițiile necesare, C.N.E.F.S. și U.G.S.R. au luat măsura înființării **primului club de rugby din țara noastră,** pentru care a fost ales un centru sportiv cu recunoscute merite pe planul performanței, cel de la Griviția Roșie. Adevărat bastion al rugbyului muncitoresc, acest nucleu al sportului cu balonul oval, remarcat încă din anul înființării sale (1932), și-a atestat din plin eficiența și maturitatea. „Griviția Roșie" a cucerit de 11 ori titlul de campioană a țării, rugbyștii de aici au avut satisfacția cîștigării uneia din edițiile „Cupei campionilor europeni" (1964), în timp ce numeroși sportivi ai săi au fost din 1950 încoace titulari ai XV-lui reprezentativ, aducînd satisfacții deosebite iubitorilor sportului. Așadar, un teren deosebit de fertil pentru a crea aici primul club românesc de rugby, R. C. GRIVIȚA ROȘIE.

O asemenea alegere onorează, dar și obligă. De acest lucru sînt conștienți toți tovarășii din conducerea noului club ca și mulți prieteni ai săi. **„Dorim — și vom face totul — pentru ca R. C. Griviția Roșie să continue frumoasa tradiție a rugbyului românesc de elită" (ing. Al. Preda,** președintele clubului). **„Prin rezultate, prin performanțe, R. C. Griviția Roșie va trebui să confirme actualul drum ascendent al rugbyului românesc" (ing. V. Mladin,** vechi internațional, ani de zile titular al echipei). **„Ne vom strădui să demonstrăm că nu este vorba doar de o schimbare de structură organizatorică — trecerea de la asociație la club — ci în primul rînd de o nouă concepție. Dorim să instaurăm un alt mod de muncă, bazat pe continua perfecționare" (ing. Al Pop,** căpitanul echipei).

Climatul responsabil de muncă, specific rugbyștilor de la Griviția Roșie, va determina, sîntem siguri, acel salt calitativ așteptat de toți susținătorii noului club, de miile de muncitori din întreprinderile sectorului 8 al Capitalei (pe teritoriul căruia își are sediul primul club de rugby) și, indiscutabil, de toți cei care nutresc o sinceră prețuire față de un colectiv de tineri harnici și serioși în care procesul de instruire se armonizează nemijlocit cu cel educațional.

În acest context, R. C. Griviția Roșie își propune ca primul ei eșalon, echipa de seniori, să rămînă ferm ancorat în disputa pentru intîietate în Divizia A, să fie în măsură să propulseze și pe viitor pe cei mai valoroși titulari ai ei în lotul reprezentativ. Cu recunoscuta lor experiență și competență, antrenorii **V. Moraru** și **R. Demian** pot îndeplini integral acest important obiectiv. Un accent mai puternic va fi pus pe activitatea juniorilor (o echipă în campionatul național, alta în cel municipal) încredințată unor tehnicieni pasionați — **L. Balcan** și **M. Teodorescu** — în ideea asigurării viitorului I, a unui izvor permanent de cadre, a unei pepiniere proprii. În același scop pledează și activitatea tinerilor rugbyști de la Școala sportivă Locomotiva (antrenor, prof. **C. Vasile**), subordonată clubului, și a grupelor de copii (4) inițiate și pregătite de **prof. G. Pîștalu.**

Condiții materiale adecvate (stadionul din Parcul copilului, alcătuit din două terenuri, cu o tribună a cărei capacitate va crește pînă la 10.000 de locuri, un grup social complex etc.) vor asigura noului club posibilitatea ca încă în acest an el să își facă simțită o prezență remarcabilă în elita rugbyului românesc.

Urăm primului club de rugby din România succese care să bucure pe toți iubitorii sportului !

Tiberiu STAMA

Din biroul consiliului de conducere al noului club fac parte tovarășii : **Alexandru Preda,** președinte, **Ilie Bologa** și **Ion Roxin,** vicepreședinți ; **Valeriu Sabău** și **Gheorghe Marinescu,** secretari.

ÎNTÎLNIREA CAMPIONULUI CU FOȘTII TOVARĂȘI DE MUNCĂ

Ochii care nu se văd se uită ? Nu întotdeauna ! Dovadă, invitația făcută lui **Mircea Simon** de către foștii săi tovarăși de muncă, linotipiștii din secția „Gazete" a Combinatului poligrafic „Casa Scînteii". Aceștia nu l-au uitat pe colegul lor de acum cițiva ani care, încă de pe vremea uceniciei, cum termina serviciul, alerga spre sala de box a clubului Dinamo. Și săptămîna trecută, mai precis în ziua în care Mircea Simon împlinea 23 de ani (22 ianuarie), l-au invitat la ei, la clubul Combinatului, pentru a-l felicita. Campionul boxerilor noștri de categorie grea, vice-campion olimpic la Montreal, s-a grăbit să răspundă invitației. Și l-am văzut impresionat de întîlnirea cu foștii colegi de uceniciе Ștefan Hurmuzescu și Ion Dumitru, cu maiștrii Valeriu Toma, Eugen Picu și cu ceilalți muncitori linotipiști. Pentru toți aceștia aniversarea lui Mircea a fost și un prilej de a-l ruga să povestească cum a fost la Montreal, ce părere are despre Stevenson, ce proiecte de viitor are etc. Mircea Simon a răspuns la toate întrebările și apoi au ciocnit cu toții cîte o cupă de șampanie pentru succesele care au fost și, mai ales, pentru cele ce vor veni...

S-A AMÎNAT CEA DE A DOUA MANȘĂ A CAMPIONATULUI DE PATINAJ VITEZĂ

Din cauza căldurii, pista de gheață de la Miercurea Ciuc a devenit impracticabilă și nu s-a mai putut disputa cea de a doua manșă a campionatului național de patinaj viteză la sprint (seniori). Cea de a doua manșă a competiției s-a aminat pentru zilele de 7—8 februarie. În caz că timpul va fi nefavorabil, titlurile se vor acorda pe baza rezultatelor de miercuri, din prima manșă. Iată cum arată clasamentele după manșa I : FEMEI : 1. **Agnes Rusz (S. C. Miercurea Ciuc) 104,200 p,** 2. Suzana Hollo (Șc. sp. M. Ciuc) 104,400 p, 3. Eva Szigeti (S.C.M. Ciuc) 105,150 p, 4. Eva Molnar (S. C. M. Ciuc) 105,300 p, 5. Liana Cardaș (Mureșul Tg. Mureș) 107,250 p, 6. Laura Daradics (S. C. M. Ciuc) 108,200 p. BĂRBAȚI : 1. **Vasile Coroș (I.E.F.S. Buc.) 89,050 p,** 2. Victor Sotirescu (Tractorul Brașov) 90,950 p, 3. Laszlo Lazar (Tractorul Brașov) 91,300 p, 4. Adrian Ciobanu (I.E.F.S. Buc.) 91,800 p, 5. Gheorghe Dumitrescu (I.E.F.S. Buc.) 93,100 p, 6. Nicolae Jenei (Agronomia Cluj-Napoca) 93,200 p.

MODIFICĂRILE REGULAMENTULUI VIZEAZĂ DINAMIZAREA POLO-ULUI

este de părere arbitrul internațional Cornel Mărculescu

În ultimul deceniu, nu puține au fost încercările de revitalizare a polo-ului, joc aflat în programul olimpic din anul 1900, dar care păstrează încă reguli adoptate la începutul veacului. Unele din încercările făcute de tehnicieni pentru a oferi acestui sport un plus de spectaculozitate au avut succes ; altele însă (penalty după trei greșeli grave) nu au fost însușite. La ultimul congres al F.I.N.A. (Montreal, 1976) diriguitorii natației și-au dat total asentimentul la o serie de modificări ale regulamentului propuse de către comisia tehnică de polo, care intră în vigoare de la 1 februarie 1977. Cum se va juca polo de-acum înainte ? Iată subiectul interviului nostru cu arbitrul internațional **Cornel Mărculescu,** membru al comisiei tehnice de polo din cadrul F.I.N.A. și membru în biroul Asociației internaționale a arbitrilor.

— Ce s-a urmărit prin noile modificări ?

— S-a urmărit ca jocul de polo să fie mai dinamic, mai spectaculos. În principal s-a vizat reducerea la maximum a momentelor de joc care trenau, făcînd spectacolul mai puțin interesant.

— Despre ce este vorba ?

— În primul rînd s-a redus perioada de păstrare a mingii în atac de la 45 de secunde la 35 de secunde, aproape același timp ca la baschet. Nu uitați însă că jucătorii nu aleargă, ci înoată, fapt care le va pretinde să declanșeze cît mai rapid acțiunea ofensivă și apoi s-o finalizeze. Păstrarea balonului în „scop tactic" devine acum practic imposibilă. Totodată s-a redus și durata sancțiunii de eliminare temporară din joc, de la 60 la 45 de secunde. Și această nouă regulă va reduce simțitor momentele statice la „om în plus".

— S-a discutat mult despre jocul cu doi arbitri ?

— Propunerea a avut succes. De-acum înainte, cel puțin la Jocurile Olimpice și la Campionatele mondiale, vor oficia cîte doi arbitri. Asta nu înseamnă că măsura nu poate fi adoptată și la alte competiții, chiar în campionatele interne ale fiecărei țări. Noi, de pildă, vom experimenta acest lucru în noul campionat.

— Care sînt celelalte modificări din regulament ?

— Echipele care beneficiază de situații de superioritate numerică nu vor mai trebui să aștepte ieșirea din apă a jucătorului eliminat, ci vor putea repune imediat mingea în joc. Această repunere va putea fi executată de orice jucător și nu numai de către cel faultat, ca pînă acum. Dacă la asemenea situații jucătorul eliminat mai intervine în joc, el este pasibil de o sancțiune și mai gravă : se poate acorda chiar o lovitură de la 4 metri, dacă infracțiunea a fost comisă în zona de 4 metri din fața propriei porți. O altă prevedere importantă : dacă un jucător în atac comite fault în „timp mort", el nu va fi eliminat, dar mingea va fi atribuită echipei adverse. Pînă acum regulamentul prevedea, în asemenea faze, eliminarea sportivului, mingea rămînînd însă în posesia coechipierilor. Multe echipe se foloseau de această prevedere, mai ales în ultimul minut de joc, pentru a rămîne — chiar cu un jucător mai puțin — încă 45 de secunde în ofensivă și a păstra un rezultat favorabil. Tot pentru a dinamiza jocul, se permite acum portarilor să angajeze mingea — ca la handbal, de pildă — pînă la 4 m în terenul advers !

— Cînd vom putea urmări primele jocuri în spiritul noilor modificări ?

— Chiar din turul I al campionatului republican, programat în luna aprilie.

A. VASILIU

MIȘCAREA ȘI SĂNĂTATEA

Prinși, în fața micilor ecrane, între baschet, handbal și patinaj, intre atitea coșuri, cupe, scoruri, note, puncte și virgule ale unei lumi violent afotbalistice, ar fi păcat să lăsăm uitării o emisiune excelentă a lui Bacalu, bună și la telesport, bună și la „Sport și sănătate", bună și pentru Revista literar-artistică, bună și la „1001 de seri", pentru toți sportivii, emotivii și nemotivații. Ba, după o știre aș zice senzațională comentată în pagina externă a ziarului nostru, aș susține că era bună și pentru „Kojak". (Nu se poate să nu fi citit despre profesoara aceea de gimnastică din Budapesta care vine inaintea unui film „tare" și propune telespectatorilor cîteva minute de mișcare avînd în vedere că „veți sta încordați o oră și ceva..."). Emisiunea noastră se numea cu tot elanul, voios și răspicat : „Mișcarea — medicament ideal!". O spun din capul locului că m-am mișcat pe toată durata ei și m-am ridicat, ușor înțepenit din cauza concentrării, dar convins și bucuros.

Trei autorități in materie ne-au demonstrat atent, limpede, logic și psihologic ce bună e mișcarea pentru tot ce viețuiește și „bate" in noi, din cap pînă în picioare.

De toată uimirea pentru cei din jurul meu — mărturisesc că eu știam „schema" asta dar n-o prea aplic... — a fost ideea modernă a urcatului pe scări, folosul și binele care s-ar trage după escaladarea etajelor fără lift. Ani de zile s-a știut invers, să nu-ți supui sufletul unui asemenea efort. Vine medicina nouă — deși, cum releva unul din profesori, sînt idei noi care vin de la Hipocrat — și zice categoric să nu-ți fie frică de nimica, urcă, urcă scăricica... Dealtfel, am citit despre o „schemă" și mai și : in Statele Unite a luat amploare o mișcare de toate virstele care crede in alergare ca remediu psihic ! Se aleargă pînă simți că-ți dai (și nu-ți dai) sufletul, socotindu-se că limpezimea, liniștea, plăcerea de viață pe care le resimți în clipa aceea, a efortului maxim, și mai ales după ce ai simțit că „inima ți-a ajuns în gît", sînt extrem de binefăcătoare pentru sănătatea spiritului, nu numai a trupului.

Accentuez pe aceste aspecte ale discuției fiindcă, din cite mi-am dat seama, oamenii — lămuriți și calmați din spre partea teoriei — doresc indeosebi să știe ce cu de făcut, nu ce-au „de crezut"... De crezut credem cu toții că mișcarea e medicamentul ideal. In general nu-i greu de crezut in ideal. Dacă mai există însă o intrebare, aceasta este : crezind in ideal, cum urcăm la deal ? N-ar fi fost rău ca profesorii să fie mai amănunțiți in sfaturi practice, deși Bacalu le-a solicitat de cîteva ori, in bună cunoștință de cauză. Din proprie experiență și pentru a nu fi demagog, voi spune că dimineața sînt hotărît să mă mișc energic dar mereu mă incurc in exercițiile începutului. Cu ce să incep ? Care nu-s prea grele și care-s prea ușoare ? Din intrebare in intrebare, de ce s-o ascund ?, se lămurește in mine o lene detestabilă și ajung să fac un singur exercițiu ridicol, dar cu spor, recomandat de un francuz : cit timp te speli pe dinți, ridică-te ritmic în virful picioarelor ! La asta — ca să spun așa — imi dă mina. Dar mai departe ?

Serios vorbind, și sper să nu fie cu supărare, problema complicată a practicării mișcării zilnice nu e teoria ei, ci invingerea inerției psihice sau mai pe scurt, mai brutal și mai pe românește, a lenii din om.

Cum să spulberi lenea asta nu o dată „sănătoasă" dar care se mai pretinde și apărătoare a sănătății, paralizindu-ți orice efort fizic ca „să nu se rupă ceva in tine"..., după cunoscuta expresie ? Imi aduc aminte de o idee a lui Soeter, de mult, incredințată lui Topescu, intr-un interviu pe o ploaie torențială : „N-am văzut om murind dintr-o alergare"... Exagerare, hiperbolă, desigur, dar care mă urmărește obsedant. Dacă medicina e de aceeași părere cu atletul ? Și dacă — mereu in căutare de terapii moderne — medicina va proslăvi, intr-o zi, leacul ideal și ancestral impotriva lenii, folosit de un major de-al nostru, pe cind făceam armata, „trezitul cu apă rece"? „Un furtun face minuni" — rima domnia-sa și intr-o bună dimineață, ca-n marile comedii muzicale, am făcut inviorarea cintind și noi, in ploaie : „un furtun face minuni". N-a murit nimeni...

Un gind curat și durabil pentru cel care a fost arbitrul de fotbal Gr. Birsan.

BELPHEGOR

TELE cronica

După selecția juniorilor la tenis de masă

CANTITATE DA, CALITATE NU!

Concursul de selecție pentru loturile de juniori la tenis de masă, desfășurat recent la Cluj-Napoca, a prilejuit o trecere în revistă a tot ce poate avea mai bun eșalonul speranțelor acestui sport. Selecția prin concurs a obiectivizat desemnarea componenților loturilor reprezentative și a pus capăt discuțiilor antrenori-antrenori și antrenori-federație cu privire la opțiunile căpitanilor nejucători sau antrenorului federal.

Prezența celor 22 de fete și 13 băieți din diverse centre din țară (cel mai bine reprezentat — Cluj-Napoca, cel mai slab — Capitala), în disputa pentru cele 4 și, respectiv, 6 locuri în loturi reprezintă cel mai pozitiv lucru, la care se poate adăuga constatarea din ultima vreme că meciurile copiilor și juniorilor sînt mai interesante decît celelalte. În cele două zile de concurs am asistat la cîteva partide atractive, furnizate — așa cum scriam în cronică — de sportivii plasați pe primele locuri ale clasamentelor.

Dar **în evoluția juniorilor** — fie fete, fie băieți — **continuă vechi carențe, oglindind fidel munca antrenorilor noștri, încă departe de cerințele tenisului de masă european și mondial, la toate capitolele pregătirii,** fără excepție. Pregătirea fizică a fost, cu mici excepții, deficitară la tinerii concurenți, oboseala instalîndu-se mult prea repede, infirmînd pronosticuri și răsturnînd scoruri și cursuri de partide.

S-a jucat stereotip, **fără orizont tactic,** meciurile lăsînd mai degrabă impresia unor schimburi de mingi pentru „încălzire", după cum just observa tovarășul **Vanghel Gavrilescu,** unul din noii vicepreședinți ai federației, prezent la concurs. S-a tras în minge oricum, indiferent ce avea să iasă. Un neavizat ar fi fost tentat să creadă că asistă la un joc ofensiv, bătăios, dar realitatea era alta. Juniorii noștri — **fete și băieți — nu-și organizează jocul, nu pun nici un preț pe servicii,** mereu aceleași, oricare ar fi adversarul, **dau mingea la întîmplare** și aproape că **nu se preocupă de apărare.** Îmbinarea atacului cu apărarea, mingile cu efect, alternarea loviturilor tari cu cele moi, cu stopurile, lipsesc din bagajul cunoștințelor lor, iar mingile înalte, ușor de atacat de orice jucător, sînt aproape o regulă. Și, ceea ce a apărut mai grav, a fost — a cita oară s-o spunem ? — slabul moral al competitorilor, **nervozitatea lor excesivă, de neînțeles pentru virsta lor,** cînd ar trebui, indiferent de scor, „să mănînce mingea", cum plastic se exprima cineva.

În concluzie, se vede clar că secțiile noastre de tenis de masă, **antrenorii pun în continuare preț pe cantitate,** pe numărul copiilor și juniorilor, dar **continuă să nu se preocupe de selecția** lor **atentă** și, mai ales, **de pregătirea** lor **la parametrii cerințelor actuale.** Se poate spune că **juniorii noștri, cu foarte mici excepții, sînt departe, foarte departe de valoarea colegilor lor din alte țări,** dintre care apar campioni europeni — chiar la întrecerile seniorilor — la virsta de 14—15 ani !

Am înțeles din ultima ședință a biroului federației, și mai ales din discuția cu vicepreședintele V. Gavrilescu, care se ocupă îndeosebi de problemele instruirii, că se va urmări ridicarea calității muncii în secții, prin reciclarea antrenorilor, prin introducerea unei metodici moderne **unitare** de selecție și pregătire, **obligatorie pentru toată lumea,** prin mărirea intensității lecțiilor, sporirea muncii educative și a disciplinei, mergîndu-se pînă la retragerea calității de antrenor celor care dovedesc că nu vor să țină pas cu vremea, că nu dau rezultatele așteptate.

Era și timpul !

C. MIRCEA

FOTBAL

DIVIZIONARELE A PREGĂTESC NOUL SEZON

A.S.A. TG. MUREŞ VREA SĂ DEMONSTREZE CĂ LOCUL 8 ESTE SUB POSIBILITĂŢILE SALE

SOVATA. Drumul forestier a rămas pe alocuri îmbrăcat într-o subţire poiaghiţă de gheaţă şi zăpadă. Aici, cale de aproximativ 9 km, şi-au stabilit traseul lor de crosuri fotbaliştii de la A.S.A. Tg. Mureş.

I-am însoţit într-una din alergările lor. A fost o probă a voinţei, mai ales pe porţiunile de drum desfundat, în care toţi jucătorii au încercat să se autodepăşească. Portarul **Nagel**, de pildă, a sosit ultimul, la 15 minute după grosul plutonului, dar nu a cedat o clipă. **N. Naghi**, decanul de vîrstă al lotului, şi poate al Diviziei A, la cei 35 de ani ai săi, a alergat mai mult ca altădată, fără să se supere că tinerii **Marton, Dali, Körteşi**, mereu în frunte, au condus cursa într-un tempo poate prea ridicat. Trena lor va prinde bine în retur. Toţi sînt convinşi de acest lucru, lucrează în consecinţă şi antrenorul **T. Bone** n-a avut ce să le reproşeze. La sfîrşitul alergării s-a luat pulsul : **Naghi — 180, Both — 168, Ispir — 156, Fanici — 152, Szőlősi — 174, Dali**, primul sosit, 152 etc. Au urmat citeva minute de revenire, apoi autobuzul, cu geamurile aburite de căldura ce se degaja din treningurile ude, i-a adus pe jucătorii la hotel, unde duşul, masajul, bazinul cu apă termală sau masajul subacvatic încheiau o „secvenţă" de pregătiri din dimineaţa respectivă. După-amiaza, în sala de gimnastică a complexului balnear, pregătirile continuau... A doua zi, în alt peisaj, pe malul lacului Ursu, au urmat, pentru unii, şase ture a cîte 1 200 m, pentru alţii, opt ture. Printre jucători l-am văzut şi pe **Fazekaş**, care cu o zi înainte rămăsese în cameră, bolnav, cu febră. Doar portarul **Solyom** a trebuit, marţi seara, să coboare la Tg. Mureş. S-a accidentat la genunchi şi zece zile va trebui să stea cu piciorul în ghips. **„Am reuşit, totuşi, să-mi realizez pregătirea de bază**, spunea el. **În plus, voi face, în continuare, gimnastică pentru trenul superior, atît de importantă pentru un portar".**

...A.S.A., condusă de antrenorii **T. Bone** şi **Şt. Brassai**, însoţită de medicul **Em. Halmagy**, efectuează pregătirile cu următorul lot : **Solyom, Nagel, Vunvulea — Gligore, Ispir, Szőlősi, Körteşi, Unchiaş, Onuţan — Varodi, Pîslaru, Naghi — Fazekaş, Marton, Fanici, Both II, Ruja** (23 de ani, atacant de la Metalotehnica Tg. Mureş) şi juniorii **Szekeli** şi **Dali**. Lipsesc **Hajnal** şi **Bölöni**, aflaţi la lotul naţional. Absenţe motivate, la care mai sînt de adăugat juniorii **Gall, Ograan** şi **Simo**, şi ei prezenţi la lotul de juniori. **„I-am fi luat şi pe ei la pregătiri, să se obişnuiască cu echipa mare, cu munca şi cerinţele de aici**, ne spunea col. Gh. Pintilie, preşedintele clubului. **De altfel, alţi 30 de juniori au fost în perioada vacanţei la Sovata, unde s-au pregătit".**

Desigur, probleme de perspectivă. Dar A.S.A. are „necazurile" ei, din sezonul de toamnă, pe care se străduieşte să le remedieze în cel mai scurt timp posibil. Această perioadă e marcată de pregătiri, de căutări, de gînduri. De ce ? Ne-a răspuns **Tiberiu Bone : „Programul de pregătire e greu, dar cu seriozitate şi dăruire vom realiza tot ce ne-am propus. Locul 8 din clasament nu este pentru noi. Ne-am dat seama că angajamentul total, forţa de joc au fost capitolele noastre deficitare. Am jucat bine în apărare, dar în atac nu s-a reuşit să se valorifice prestaţia de ansamblu a echipei. S-a ratat mult, încă n-am găsit „virful" de care avem nevoie, înaintaşii nu sînt decişi să lupte cu apărările mai atletice. Faptul că Bölöni şi Pîslaru, doar cu cîte cinci goluri, sînt cei mai eficace din echipă, în faţa unor adversari mai buni, care să ne solicite. Cred că echipa avea nevoie şi de un turneu de jocuri tari, în care să se călească aceşti jucători pentru a putea face faţă, pe viitor, unor adversari ca Dynamo Dresda sau Dinamo Zagreb. La munte, cred că am acumulat resursele fizice necesare.**

Jucătorii mureşeni, în timpul unui exerciţiu de dezvoltare a forţei
Foto : S. BAKCSY

spune mult. După Sovata, vom continua pregătirile acasă, vom juca şi cu Stahl Mielec, actuala campioană a Poloniei, tocmai în dorinţa de a verifica potenţialul actual al echipei. Urmează perioada de finisare şi, apoi, de exploatare a acestor acumulări".

Constantin ALEXE

RAPIDIŞTII, ASPRI CU EI ÎNŞIŞI ŞI MAI... AUTOCRITICI DECÎT ORICÎND

Rapid se pregăteşte la Predeal reamintindu-şi în fiecare dimineaţă de ceea ce a fost în tur, de greşelile pe care le-a făcut pe parcursul celor 17 etape din toamna trecută. Autocritic, cu sinceritate şi discernămînt. *„Eu le-am spus jucătorilor că s-au comportat bine, aşa cum mi-am dorit, doar în trei meciuri, cu Steaua şi cu F.C. Constanţa, în Cupă şi campionat* — sublinia antrenorul Ion Motroc. *Şi i-am rugat pe ei să-mi explice de ce n-au jucat la fel şi în celelalte meciuri. Primului căruia i-am dat cuvîntul a fost, firească, portarul Ioniţă. Au vorbit apoi A. Dumitru şi Pop..."*

Înaintea primului antrenament al zilei, cîte unul din jucători îşi analizează comportarea din tur, făcînd, desigur, referiri şi la evoluţia de ansamblu a echipei. Sînt retrospective concise, la obiect. Interesant ni se pare ce-a spus Pop, căpitanul echipei. *„Am avut o comportare mediocră. N-am colaborat suficient cu coechipierii, îndeosebi cu extrema dreaptă, Teleşpan. De altfel, cei mai mulţi dintre noi nu am respectat indicaţiile primite, nu ne-am îndeplinit sarcinile. Apărarea a primit prea multe goluri marcate de adversari cu capul. Mijlocaşii, odată plecaţi în atac, nu s-au repliat oportun. Atacul a jucat individualist, iar uneori superficial".* A patra zi, a vorbit fundaşul central Pîrvu. Apoi Grigoraş, Marin Stelian, Şutru... Analizele acestea îi stimulează pe jucători. Ele reprezintă, în acelaşi timp, şi nişte angajamente luate înaintea fiecăruia dintre antrenamentele conduse cu severitate de Ion Motroc. Cel la care am asistat era înscris pe agenda antrenorului principal al Rapidului cu nr. 16 şi exerciţiile preconizate aveau drept scop îmbunătăţirea rezistenţei (70%), forţei (15%), îndemînării (10%) şi echilibrului (5%). Sus, pe serpentine, grupul compact al rapidiştilor se rupea în două numai atunci cînd pe şosea apărea vreo maşină, dar fără să-şi întrerupă exerciţiul.

La Predeal — pe serpentinele drumului care urcă spre cabana „Trei Brazi", în sala de sport a liceului nr. 1 sau pe terenul de fotbal al staţiunii — antrenorii giuleştenilor, *Ion Motroc* şi *Vasile Copil*, au considerat necesar ca, de această dată, să pună accent nu pe acele alergări lungi şi plictisitoare, ci pe antrenamentele cu intervale, folosind metoda repetărilor, *„De cînd mă aflu eu la Rapid* — ne spunea Ion Motroc — *este pentru prima dată cînd îi am pe toţi jucătorii din lot la dispoziţie (Ioniţă, Cruce, Pop, Pîrvu, Grigoraş, Niţă, A. Dumitru, Popa, Şutru, M. Stelian, Rişniţă, Petcu, Teleşpan, Rontea, Manea, Constantinescu, D. Popescu, David, Caragea, Neagu). Voi avea deci posibilitatea să efectuez o pregătire omogenă. De altfel, în sezonul trecut, Rapid a fost deficitară tocmai la acest capitol, al omogenităţii; omogenitatea echipei în general şi pe fiecare compartiment în parte. În 1977 am păşit, însă, cu bine, băieţii par mai înfirjiţi ca niciodată, ascultători şi receptivi. Pînă acum sînt pe deplin mulţumit de modul cum se prezintă".*

Despre modul cum se prezintă, în aceste zile, Rapidul, la Predeal, ne-a vorbit şi N. Petrescu, vicepreşedintele Colegiului central al antrenorilor. *„Cunoşteam ambiţia, severitatea şi priceperea lui Motroc în efectuarea unei pregătiri fizice corespunzătoare. În cîteva zile m-am convins, însă, că Rapid însăşi vrea şi se străduieşte să... redevină echipa tenace, ambiţioasă şi dîrză pe care am întîlnit-o în tur doar în meciurile cu Steaua şi F.C. Constanţa".*

Laurenţiu DUMITRESCU

În fiecare dimineaţă, în jurul orei 7, rapidiştii execută programul de înviorare Foto : Dragoş NEAGU

MAI MULTE ACTIVITĂŢI SPORTIVE ŞI DE AGREMENT

(Urmare din pag. 1)

posibilităţile fizice şi de timpul disponibil". Şi totuşi, cei care vin aici nu sînt pe deplin mulţumiţi : la pîrtia de la Comandă abia acum se lucrează la instalarea unui baby-lift, problemă care ar trebui rezolvată şi la alte pîrtii ; cele şase trasee de agrement sînt cunoscute cu aproximaţie deoarece popularizarea lor este deficitară, hărţile afişate fiind depăşite ; la club, doar prin bunăvoinţa bibliotecarei Maria Iosiub (colegul care se ocupă de problemele sportive nu a fost de găsit) se mai poate afla cîte ceva despre acţiunile organizate, deoarece panoul destinat acestui scop este lăsat în părăsire. Şi lista ar putea continua. Deci...

SĂLI PLINE, SĂLI GOALE...

Sala Liceului energetic este una dintre cele mai solicitate din oraş. Simbătă după-amiază au avut loc aprige dispute în cadrul campionatului internatului la volei, tenis de masă şi şah. De la profesorul de educaţie fizică **Florin Braicu**, secretar al organizaţiei de partid, aflăm că alţi elevi sînt plecaţi în excursie cu schiurile la Sadu. Directorul şcolii, ing. **Romeo Trifu**, ne furnizează noi amănunte : **„Intenţionăm — lucrările sînt într-un stadiu avansat — să ne amenajăm o cabană la Sadu, unde elevii noştri vor petrece multe momente plăcute. Am însă şi o nemulţumire. Nu înţeleg de ce la nivelul oraşului nu se organizează şi întreceri între licee, mai ales la jocuri, deoarece cele existente nu sînt suficiente, iar elevii trebuie stimulaţi şi prin asemenea competiţii cu caracter permanent".**

La **sala Liceului „Gheorghe Lazăr"**, meciul de baschet dintre echipa anilor IV şi cea a celorlalţi ani este urmat de o întrecere de tenis de masă ; la **sala „Armatei"** se dispută „Cupa de iarnă" la handbal, cu participarea a 17 echipe masculine şi feminine din Sibiu, Mediaş, Făgăraş, Copşa Mică şi Cisnădie ; la sala de jocuri a **Şcolii sportive** profesorii Anatolie Podvarcu şi Mihai Fleşeriu supraveghează antrenamentul echipelor de baschet ; la **sala Institutului de învăţămînt superior** are loc antrenamentul echipei de volei (de la studentul Ovidiu Popescu aflăm că în activitatea sportivă sînt angrenaţi peste 50 la sută dintre studenţi, dar, surprinzător, nici o studentă !). Un nou popas la **bazinul de la Baia Neptun**, locul unde a deprins tainele înotului multipla campioană naţională Carmen Bunaciu. Este linişte, deoarece de curînd s-au făcut lucrări de dezinfecţie, ceea ce a împiedicat utilizarea acestuia în ultimele două săptămîni. De la **Maria Pleşa** aflăm că aici, în cursul săptămînii, vin, de obicei, sportivii de la **Liceul pedagogic**, de la **Centrul de calcul, Independenţa, C.F.R., Institutul de proiectări, I.C.M.J., I.G.O.** şi **Şcoala sportivă**, iar duminica este deschis pentru public, venind în medie cam 600—700 de persoane.

La **Casa de cultură a sindicatelor** popicăria este închisă. Ni se spune că nu poate fi pusă la dispoziţia publicului, deoarece nu se poate asigura supravegherea şi curăţenia necesară. Drept urmare, ea este utilizată numai de asociţiile sportive. Un mod ciudat de a înţelege problema, de a utiliza o bază sportivă. Mesele de tenis au fost strînse la ora 18, deoarece urma o seară pentru tineret ; la ora 19,30 de abia cîteva perechi se mişcau în spaţiul afectat dansului. Duminică dimineaţa cele patru mese au fost reinstalate şi puse la dispoziţia celor dornici să joace tenis.

Aşadar, sibienii sînt dornici de mişcare. Pentru aceasta cei care se ocupă de activitatea sportivă se străduiesc să rezolve sarcinile cît mai bine. Totuşi, numărul competiţiilor este încă redus, sălile fiind ocupate, în special, de antrenamente, deşi la sfîrşit de săptămînă acestea ar trebui să facă mai mult loc întrecerilor. Alături de străduinţile de utilizare eficientă a bazelor sportive am consemnat şi eforturile pentru îmbunătăţirea generală a bazei materiale, problemă care stă în atenţia edililor, fiind analizată într-o recentă şedinţă a Comitetului executiv al Consiliului popular judeţean.

În general, a fost un sfîrşit de săptămînă cu destule evenimente cu caracter sportiv şi turistic, un sfîrşit de săptămînă obişnuit, căruia, după cîte ne spunea Traian Todoran, prim-vicepreşedinte al C.J.E.F.S., sibienii vor să-i aducă în perioada următoare un plus de atractivitate, pe fondul unui conţinut cît mai bogat.

PE MICUL ECRAN

Vineri 28 ianuarie, ora 21,30 : Campionatele europene de patinaj artistic, proba de dans (transmisiune directă de la Helsinki).

Simbătă 29 ianuarie, ora 14,05 : Baschet feminin: I.E.F.S. Bucureşti — GEAS Sesto San Giovanni (Italia), în Cupa campionilor europeni (înregistrare). În pauză : „Şahul — sport, ştiinţă sau artă ?" — un film cu campionul mondial Anatoli Karpov ; **ora 22,50 :** Campionatele europene de patinaj artistic, proba individuală feminină.

Duminică 30 ianuarie, ora 15 : Campionatele europene de patinaj artistic — demonstraţiile laureaţilor ; **ora 23 :** „Ştiinţa şi sportul" (film) ; Campionatele mondiale de bob — 2 persoane, de la Saint-Moritz ; Campionatele europene feminine de patinaj viteză.

Marţi 1 februarie, ora 18 : „Cupa mondială" la schi alpin, probele feminine de coborîre şi de slalom special, de la Schruns (Austria).

Miercuri 2 februarie, ora 18,20 : „Cupa mondială" la schi alpin, proba feminină de slalom special, de la Saint-Gervais (Franţa).

Joi 3 februarie, ora 17,40 : „Cupa mondială" la schi alpin, probele masculine de slalom uriaş şi de coborîre de la Mégève şi Morzine Avoriaz (Franţa).

ANTRENAMENTELE ARBITRILOR, ÎN PLINĂ DESFĂŞURARE

ORADEA. De la data de 11 ianuarie, arbitrii din Oradea şi-au reluat pregătirile în vederea noului sezon competiţional. La antrenamente, care se desfăşoară de două ori pe săptămînă, participă peste 50 de arbitri (14 din lotul divizionar, 17 din categoria I şi peste 20 de arbitri tineri). Pregătirea fizică şi teoretică se desfăşoară sub îndrumarea unor arbitri experimentaţi cum sînt **L. Bathori, O. Streng, T. Vass** şi **N. Macovei.** Colegiul judeţean va organiza, de la 1 februarie, un curs pentru formarea de noi arbitri, pentru care au şi început înscrierile. **(I. Ghişa** — coresp.).

SUCEAVA. În dorinţa de a avea o cît mai bună comportare în sezonul de primăvară, şi arbitrii divizionari suceveni se pregătesc încă de la 5 ianuarie — de trei ori pe săptămînă, pe terenul „Lunca Sucevei". Antrenamentele, precedate de lecţii teoretice, sînt conduse de **M. Fediuc** şi **M. Avramiuc.** Concomitent cu antrenamentele, în atenţia resortului tehnic se află şi pregătirea arbitrilor pentru examenul de categoria I, care va avea loc la sfîrşitul acestei săptămîni, la Bacău, ca şi recrutarea unor noi arbitri, din rîndurile foştilor jucători divizionari. **(I. Mîndrescu** — coresp.).

CONSTANŢA. Peste 60 de arbitri din localitate se antrenează de trei ori pe săptămînă pe stadionul „1 Mai", sub conducerea instructorului **Alex. Istrate.** Dintre arbitrii din loturile divizionare sînt prezenţi **Gh. Ispas, Gh. Manole, A. Manea, V. Sabău** şi **E. Blaciodi. (C. Popa**-coresp.)

BRAŞOV. Arbitrii braşoveni s-au aliniat la startul pregătirilor din primele zile ale lunii ianuarie. Ele se desfăşoară pe stadionul Metrom. Şedinţele teoretice au loc săptămînal, la sediul C.J.E.F.S., sub îndrumarea arbitrului **N. Iliescu.** La antrenamente participă **Gh. Racz. C. Braun. Gh. Ionescu, Gh. Văcaru** şi alţii. Totodată, aceştia asigură şi arbitrajele la meciurile de verificare ale echipelor divizionare care se pregătesc în aceste zile pe raza judeţului. **(C. Gruia** — coresp.).

CELE TREI DORINŢE ALE LUI FLORIN MARIN

Florin Marin a debutat promiţător, în toamna anului trecut, la Steaua, făcînd cuplu de fundaşi centrali cu Sameş. După numai două meciuri, cu F.C. Constanţa şi Universitatea Craiova, un accident în întîlnirea cu Dinamo, la un duel aerian cu Dudu Georgescu şi Sătmăreanu II, i-au provocat o uşoară comoţie, făcîndu-l indisponibil pentru aproape trei săptămîni. A reintrat în partida cu Progresul, pentru ca, două etape după aceea, în jocul disputat cu Sport Club Bacău, să sufere o fisură la gleznă care l-a ţinut din nou pe tuşă la alte patru meciuri ale echipei sale. A reapărut, pentru a doua oară după un accident, în întîlnirea cu Sportul studenţesc şi a continuat să joace constant bine, pînă în min. 35 al partidei cu Politehnica Iaşi, din etapa a 15-a, cînd la o lovitură de colţ executată la poarta lui Naste, acesta l-a lovit puternic — dar neintenţionat — cu cotul în nas. De astă dată Fl. Marin a fost transportat de urgenţă, de la stadion, direct la Spitalul „Dr. Gh. Marinescu". Diagnosticul ? *Fractură prin înfundare a sinusului frontal.*

— *Credeam că n-am să mai pot juca niciodată fotbal. Am avut însă şansa — după cum au afirmat medicii — că nu a fost atinsă lama posterioară a sinusului şi că organismul meu a rezistat bine şocului. M-am bucurat, însă, şi de o îngrijire medicală cu totul deosebită şi, drept urmare, iată-mă astăzi complet refăcut,* spune Fl. Marin cu o bucurie care i se poate citi pe faţă, *pregătindu-mă pentru reluarea sezonului oficial de primăvară.*

— Vii pe locul tău în echipă ?

— *Aş vrea. Pentru asta însă va trebui să mă pregătesc şi să lupt mai mult decît în toamnă. Concurenţa este mai mare acum, obligaţiile competiţionale au crescut.*

— Speri să reuşeşti ?

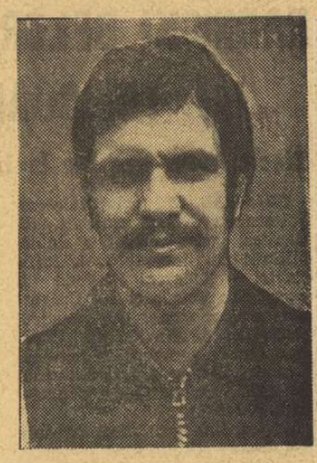

— *Fără îndoială. Şi cînd spun acest lucru mă gîndesc la împlinirea mai multor dorinţe. Prima este să reciştig poziţia de titular în echipa mea de club. A doua, să revin în lotul naţional în care am mai fost selecţionat în urmă cu doi ani, cu prilejul meciului de la Salonic, cu Grecia, în Cupa Balcanică. A treia, să ciştig cu Steaua „Cupa României" şi să îmbrac, în acest an, tricoul de campion.*

— Ar fi pentru prima oară...

— *Da. O dată trebuie să „sparg gheaţa", aşa cum am făcut-o cu prilejul acestui interviu, primul din activitatea mea de jucător.*

— Succes, Florin Marin !

Mihai IONESCU

„TRICOLORII" IAU UN NOU START

(Urmare din pag. 1)

vist a fost de cîteva ori în dificultate, în faţa lui Florea. În această zonă a terenului e nevoie de mai multă colaborare, pentru că francezii şi spaniolii sînt cel puţin la fel de vivaci ca Florea.

Grigore este, dincolo de progresul din ultima vreme, un debutant. Disciplinat şi stăruitor, el a avut un start marcat de rigiditate la Reşiţa, fiind incomodat uneori de viteza de reacţie a lui Tănase. Atlet complet, jucător masiv şi sobru, Grigore poate primi creditul necesar pînă la „scadenţa franceză".

Sătmăreanu II şi **Sameş** au ajuns — amîndoi — fundaşi centrali de acoperire. Apărători puternici, ei nu au încă supleţea psihică şi fizică necesară liderului apărării, care este, de fapt, şeful de stat major al compartimentului şi ar trebui să fie, în faza de construcţie, mult mai mult decît un şef de compartiment. O anume scădere de formă a lui Sătmăreanu II este compensată de un plus de viteză de reacţie în cazul lui Sameş, care îşi asumă, de asemenea, mai multe sarcini în atac.

Vigu este un fundaş mai tehnic, mai ordonat, dar rămîne uneori în avanposturi, uitînd sau neavînd timp să revină.

Dumitru a primit din partea antrenorului Covaci sarcina de a opera ca vechiul inter dreapta, pentru a-şi valorifica tehnicitatea şi pentru a-şi dezvolta forţa de pătrundere. La Reşiţa, însă, el s-a simţit deseori tentat să redevină „omul de pretutindeni", ceea ce i-a diminuat randamentul, mai ales în prima repriză.

Mulţescu e un tehnician fin şi uneori prea degajat. Mişcarea jocului său e uneori prea amplă pentru nervul extremelor. Rămîne, însă, un jucător „care ştie".

Balaci are nerv, sprint, dribling derutant, tupeu în atac, „răutate" în apărare. Dacă ar putea juca 90 de minute, ar avea randamentul unui jucător de clasă europeană.

Bölöni vrea mult, acoperă tot terenul, duce dorul golului, reuşeşte să înscrie, dar, din prea mult zel, contribuie uneori la dezordinea trecerilor din apărare în atac şi viceversa.

Troi este extrema liniei drepte. Depinde de ingeniozitatea pasei. **Zamfir** este extrema derutantă, care cultivă zig-zagul, producînd deseori panică, indiferent de forţa adversarului. Din păcate, Zamfir nu are prea multă încredere în virtuţile jocului colectiv.

D. Georgescu rămîne, pînă la proba contrarie, omul de gol, calitate cu care l-au investit, în acest sens toţi componenţii echipei naţionale.

Aceasta ar fi echipa care urmează să susţină trei teste severe în Franţa. Ce aşteptăm de la „triunghiul" Bordeaux — Marseille — Nice ? Vom încerca să o spunem într-un număr viitor.

MECIURI AMICALE

CHIMIA RM. VÎLCEA — JIUL PETROŞANI 2—4 (2—2). Partida s-a jucat în faţa a peste 3000 de spectatori. Meci dîrz, pe un teren acoperit de zăpadă. Au marcat : **Bartales** (min. 11) şi **C. Nicolae** (min. 26, din penalty), pentru gazde, respectiv **Dumitrache** (min. 19, 82), **Augustin** (min. 42) şi **Varodin** (min. 78). Formaţii folosite : **CHIMIA : Şchiopu — Basno, Ivan, Pintilie, Cîncă — Stanca, Savu, C. Nicolae — Ioana, Bartales, Drăghici** (au mai jucat Roşca, Lepădatu, Ciobanu, **Vergu**, Iordache, Iordan, Boţa, Romanescu, Radu şi Pătru) ; **JIUL : Homan — Moga, Bădin, Ciupitu, Deleanu — Covaci, Augustin, Stoica — Bucurescu, Dumitrache, Sălăjan** (au mai jucat Varodin, Casapu, Chiriţoiu). **(Pavel GIORNOIU** — coresp.)

RAPID ARAD — CRIŞANA SEBEŞ 4—0 (2—0). Golurile au fost înscrise de **Mertesz, Uliecan** şi **Iuhasz (2), (Pavel BINDEA** — coresp.)

ŞTIRI... ŞTIRI...

● **SPORTUL STUDENŢESC — PROIECT DE TURNEU ÎN GRECIA.** Fotbaliştii bucureşteni proiectează un turneu de 2—3 jocuri în Grecia, în organizarea echipei **Panathinaikos**, care a fost invitata **Sportului studenţesc** în toamna anului trecut. Turneul din India, la care fusese invitată formaţia bucureşteană, a fost anulat de către organizatori, care au comunicat ieri acest lucru forului nostru de specialitate. Între timp urmează să se stabilească datele meciurilor pentru finala **„Cupei Balcanice"**, în care s-au calificat, după cum se ştie, **Dynamo Zagreb** şi **Sportul studenţesc**, meciuri care au fost aminate din toamna trecută din pricina calendarului încărcat al ambelor cluburi.

● **DELEGĂRI DE ARBITRI ROMÂNI LA MECIURI INTERNAŢIONALE.** U.E.F.A. a anunţat F.R.F. că arbitrul **C. Dinulescu** a fost delegat să conducă meciul **Grecia — Italia** (echipe de amatori), din cadrul competiţiei organizată de către forul european, joc care va avea loc la Atena, la 16 iunie. Arbitrii de linie vor fi stabiliţi de către forul nostru de specialitate.

EXCURSII, ODIHNĂ, CURĂ BALNEARĂ

Nu este necesar să aşteptaţi vara pentru petrecerea concediului dv. ! OFICIILE DE TURISM şi ÎNTREPRINDEREA DE TURISM, HOTELURI ŞI RESTAURANTE BUCUREŞTI vă pun la dispoziţie şi în această perioadă un nou program de acţiuni turistice în cele mai pitoreşti zone din ţară.

EXCURSII. Valea Prahovei, Valea Oltului, Maramureş, Semenic, Nordul Moldovei sînt numai cîteva din locurile de atracţie turistică unde se organizează excursii cu autocarul sau trenul, pe durate diferite.

ODIHNA. O.J.T.-urile şi I.T.H.R. Bucureşti dispun de locuri pentru odihnă în staţiunile montane şi de sporturi de iarnă Sinaia, Predeal, Poiana Braşov, Buşteni, cu cazare în hoteluri şi vile.

CURA BALNEARA cu cazarea în hotelurile cu bază de tratament „Sovata" şi „Aluniş" din Sovata, „Roman", „Hercules" şi „Cerna" din Herculane, „Tuşnad" şi „Ciucaş" din Tuşnad şi „Parc" din Buziaş, la tarife reduse cu 40—50%.

Pentru această perioadă unităţile amintite dispun de locuri pentru cură balneară la tarife reduse şi în staţiunile Felix, Herculane, Căciulata, Covasna, Vatra Dornei, Slănic Moldova şi Singeorz.

Posesorii biletelor beneficiază de o reducere de 50% la tariful de transport pe C.F.R.

PUBLITURISM

LOTO – PRONOSPORT INFORMEAZĂ

CÎŞTIGURILE TRAGERII LOTO DIN 21 IANUARIE 1977

EXTRAGEREA I: Categoria 1: 1 variantă 10% autoturism „Dacia 1 300" ; cat. 2 : 1,65 a 33.727 lei ; cat. 3 : 4,15 a 13.410 lei ; cat. 4 : 15,55 a 3.579 lei ; cat. 5 : 74,40 a 748 lei ; cat. 6 : 161,35 a 345 lei. REPORT CATEGORIA 1 : 56.686 lei.

EXTRAGEREA a II-a : Categoria A : 1 variantă 100% autoturism „Dacia 1 300" ; cat. B : 1 variantă 25% a 16.636 lei şi 5 variante 10% a 6.655 lei ; cat. C : 7,20 a 6.932 lei ; cat. D : 11,55 a 4.321 lei ; cat. E : 80,05 a 623 lei ; cat. F : 189,40 a 264 lei ; cat. X : 1.836,25 a 100 lei. REPORT CATEGORIA A : 139.636 lei.

Autoturismele „Dacia 1 300" au fost cîştigate de Dumitru Zamfir şi Coza Nicolae din Bucureşti, iar suma de 33.727 lei a fost obţinută de Buzatu Elena din Craiova.

La această tragere se acordă premii şi pentru 3 numere cîştigătoare din totalul celor 12 extrase sau pentru 2 numere din cele 4 ale uneia din cele 3 extrageri.

NU UITAŢI ! NUMAI AZI ŞI MÎINE VĂ MAI PUTEŢI PROCURA BILETE.

SPORTUL ÎN LUME

În C.C.E. la handbal feminin

RADNICKI BELGRAD A ÎNTRECUT „U“ TIMIȘOARA CU 18-11

Meciul retur are loc la 10 februarie, la Timișoara

BELGRAD, 27 (prin telefon). Joi seară s-a desfășurat, în sala Banjica, prima manșă a dublei întîlniri dintre campioana Iugoslaviei — **Radnicki Belgrad** și campioana României — **Universitatea Timișoara** din cadrul sferturilor de finală ale Cupei campionilor europeni la handbal feminin. Partida a fost arbitrată de cuplul Skinderis — Chartasvilli (U.R.S.S.).

La capătul unui meci în care s-a impus atît în atac cît și în apărare, Radnicki a întrecut Universitatea Timișoara cu 18—11 (8—4). O eficiență deosebită au dovedit **Suprinovici** și **Kitici**, care au înscris cîte 6 goluri.

Universitatea Timișoara a acționat timid și a ratat mult. Petrovici, Stoicovici, Sasu, Luțaș s-au aflat în poziții bune, dar fie că au tras fără convingere și șuturile lor au fost parate, fie că au șutat în afara cadrului porții. Golurile echipei noastre au fost înscrise de **Cojocaru 6, Popa 3, Sasu 1 și Petrovici 1.**

Gazdele au beneficiat de 5 aruncări de la 7 m, în timp ce timișorencelor nu le-a fost acordată nici una. Au fost eliminate pentru cîte două minute Cojocaru, Petrovici și Popa (de la Radnicki nimeni). Lidia Stan a apărat slab și a primit goluri parabile.

Meciul retur se va disputa la 10 februarie, la Timișoara.

CAMPIONATELE EUROPENE DE PATINAJ ARTISTIC

VLADIMIR KOVALEV CONDUCE LA MASCULIN

VLADIMIR KOVALEV (U.R.S.S.)

În proba individuală masculină, după exercițiile impuse, conducea sportivul sovietic **Vladimir Kovalev** (în fotografie) — **85,08 p**, urmat de **Jan Hoffmann** (R.D. Germană) — **85,00 p.** Ieri după amiază au avut loc întrecerile de exerciții liber alese la această probă.

★

Joi după-amiază s-au încheiat exercițiile impuse ale probei individuale feminine. În fruntea clasamentului se află Anett Poetzsch *(R.D. Germană), cu 45,60 puncte, urmată de* Dagmar Lurz *(R.F. Germania) — 43,96 puncte și* Susanne Driano *(Italia) — 42,36 puncte.*

★

În proba de dansuri, la sfîrșitul exercițiilor obligatorii în fruntea clasamentului se află perechea sovietică **Irina Moiseeva — Andrei Minenkov**, cu 101,24 puncte. Pe locurile următoare sînt clasate perechile **Regoeczy — Sallay** (Ungaria) 98,44 puncte și **Ilinîciuk — Karponosov** (U.R.S.S.) — 98,52 puncte.

★

Primii laureați ai campionatelor europene de patinaj artistic, competiție care se desfășoară în aceste zile la Helsinki, sînt sportivii sovietici Irina Rodnina și Aleksandr Zaițev, învingători în proba de perechi. Este pentru a 5-a oară consecutiv cînd acest redutabil cuplu cucerește titlul continental. Această victorie încununează în mod strălucit cariera sportivă de excepție a Irinei Rodnina, în al cărei palmares figurează acum 9 titluri de campioană europeană, opt titluri de campioană mondială și două medalii olimpice de aur.

Iată clasamentul final al probei de perechi: 1. Irina Rodnina — Aleksandr Zaițev *(U.R.S.S.)* — *141,08 p — campioni europeni; 2. Irina Vorobieva — Aleksandr Vlasov (U.R.S.S.) — 136,74 p; 3. Marina Cerkasova — Serghei Șahrai (U.R.S.S.) — 133,97 p; 4. Manuela Mager — Uwe Bewersdorf (R.D.G.) — 132,77 p; 5. Sabine Baess — Tassilo Thierbach (R.D.G.) — 128,24 p; 6. Ingrid Spieglova — Alan Spiegel (Cehoslovacia).*

„CUPA MONDIALĂ“, ÎN PERIOADA DECISIVĂ

Slalomiștii favorizați față de coborîtori

Cu întrecerile de vineri și sîmbătă din stațiunile franceze de sporturi de iarnă **St. Gervais** și **Mégève** începe **perioada a doua**, decisivă, a **„Cupei mondiale“**, competiție care timp de peste trei luni concentrează în diverse locuri și pe diferite continente elita schiului alpin.

Prima perioadă poartă caracteristici speciale, distincte, în clasamentele generale: feminin și masculin, determinate de programul de pînă acum.

Iată, de pildă, întrecerile feminine. Faptul că în prima parte a competiției figurau în calendar 7 probe de coborîre, 4 slalomuri și 3 slalomuri uriașe a favorizat, neîndoios, de la început, pe specialistele în coborîre. Consecința este netă în configurația clasamentului general în care 4 coborîtoare **Moser-Pröll, Habersatter-Totschnig, Nadig** și **Zurbriggen)** își dispută primele 6 locuri cu doar două slalomiste **(Morerod** și **Wenzel).** Dacă totuși liderul este la ora actuală **Lise-Marie Morerod**, aceasta se datorește pe de o parte faptului că **Annemarie Pröll-Moser** s-a accidentat la coborîrea de la Schruns (pe care ar fi putut-o cîștiga), iar pe de altă parte faptului că elvețianca este o specialistă a ambelor probe de slalom (dovadă stînd faptul că a și cîștigat în această primă parte a sezonului: 3 slalomuri speciale și 2 slalomuri uriașe!). Această multilateralitate o avantajează pe Morerod și în continuare, întrucît programul perioadei secunde prevede, față de 2 coborîri, 4 slalomuri speciale și 5 slalomuri uriașe.

CLASAMENTE GENERALE

FEMININ

1. Lise-Marie Morerod (Elveția) 193 p, 2. Annemarie Pröll-Moser 174 p, 3. Brigitte Habersatter-Totschnig (ambele Austria) 147 p, 4. Hanni Wenzel (Liechtenstein) 128 p, 5. Marie — Thérese Nadig (Elveția) 122 p, 6. Bernadette Zurbriggen (Elveția) 78 p.

MASCULIN

1. Ingemar Stenmark (Suedia) 149 p, 2. Franz Klammer (Austria) 133 p, 3. Klaus Heidegger (Austria) 131 p, 4. Gustavo Thoeni (Italia) 108 p, 5. Heini Hemmi (Elveția) 98 p, 6. Piero Gros (Italia) 93 p.

La băieți, acum pe locul 2, **Franz Klammer** (învingător singular al tuturor celor 5 probe de coborîre), duce o luptă inegală cu toți specialiștii slalomului. Aceștia la rîndul lor sînt divizați: liderul **Ingemar Stenmark** a cîștigat 4 slalomuri speciale, iar **Heini Hemmi** a ieșit învingător în 3 slalomuri uriașe. Foarte bine clasat (locul 3) — în mod aproape semnificativ — este un „multilateral“, austriacul **Klaus Heidegger**, capabil să ocupe unul din primele 5 locuri în nu mai puțin de 9 concursuri de slalom special și de slalom uriaș! Italienii **Gustavo Thoeni** (locul 4) și **Piero Gros** (6) sînt din aceeași „spiță“, ceea ce va complica lupta pentru întîietate în întrecerile ce urmează și care vor purta „circul alb“ prin S.U.A., Japonia, Norvegia, Suedia și Spania.

Într-o surprinzătoare revenire, prima schioară franceză care cîștigă o probă în acest sezon: tînăra Perrine Pelen, *victorioasă în slalomul special de la Crans-Montana*

„VOI JUCA DUBLU ÎN MARELE PREMIU ȘI, FIREȘTE, ÎN CUPA DAVIS“

de vorbă cu maestrul emerit al sportului ION ȚIRIAC

Ieri ne-a vizitat la redacție maestrul emerit al sportului **Ion Țiriac** și nu am scăpat prilejul să-l invităm să ne dea un interviu.

— Deci, dragă Țiri, din nou acasă...

— Am o perioadă scurtă de repaus, o săptămînă. La începutul lunii februarie trebuie să plec din nou să joc în turnee pentru Marele premiu F.I.L.T. Am avut ultimele 5—6 săptămîni destul de zbuciumate. A trebuit să zbor vînă în Australia, unde am jucat în trei turnee, inclusiv în campionatele internaționale ale Australiei, considerate printre cele mai puternice patru competiții din lume.

— Ce ne spui despre colaborarea cu Villas, cu care ai cîștigat dublul de la Baltimore. Cum a fost acolo?

— Eu am mai făcut dublu cu Villas de cîteva ori. De fapt, combinația noastră nu este cea ideală, fiindcă amîndoi sîntem preparatori, cînd în mod normal unul din jucători trebuie să pregătească mingea iar celălalt să finalizeze. Avînd însă în vedere că argentinianul este un jucător abil (oricum, în dublu el nu poate încă să-și pună în valoare calitățile de la simplu), cred că în viitor vom merge din ce în ce mai bine. Turneul de la Baltimore a fost, în special la dublu, destul de tare, printre participanți aflîndu-se Fibak — cîștigător în W.C.T. la dublu, McNear — care a învins, tot la dublu, în Marele premiu F.I.L.T. s.a. Am avut și un complex de învreiurări dificil: am intrat din primul tur cu cap de serie și așa am mers în continuare. Finala a fost și mai grea, cu Kodes și Case, dar Villas, după ce pierduse finala de simplu (timp de 4 luni a jucat non-stop), a depus un efort extraordinar și astfel am ieșit învingători. Cred că la această oră sîntem printre primele două-trei dubluri din Marele Premiu.

— Villas conduce în premiul F.I.L.T. Ce șanse îi acorzi?

— În acest an el a preferat să joace în aceste turnee, renunțînd la W.C.T. Cred că Villas, care vrea să cîștige din nou Marele premiu, are șanse, la concurență cu Tanner și, eventual, cu Ramirez.

— Crezi că în noua sa formulă, circuitul W.C.T., cu jucători mai puțini, care se întîlnesc de mai multe ori între ei, va deveni monoton?

— W.C.T.-ul nu a avut pînă în acest an concurența F.I.L.T.-ului în perioada ianuarie-mai. Din 1977, Marele premiu s-a întins și pe această perioadă, deci W.C.T.-ul s-a văzut obligat să facă un turneu cu mai puțini jucători, 16. Dar are în fiecare săptămînă un tablou foarte tare, care va suscita în continuare interesul. După cît se pare, însă, Borg a renunțat la acest circuit în favoarea Marelui premiu și, desigur, aceasta va afecta valoarea întrecerilor. Dar să nu uităm că rămîn Connors, Năstase, Dibs, Solomon, Fibak și alții...

— De ce nu reușește Ilie să cîștige și Wimbledon-ul?

— Năstase, deosebindu-se de toți ceilalți, este un artist. Și cum un artist nu poate picta — să zicem — după un anumit orar, ci numai cînd este inspirat, nici Năstase nu poate străluci la orice oră. Pe de altă parte, faptul că el a ratat victoria la Wimbledon, deși a ajuns în finală, îi creează tot mai multe complexe. Anul trecut, în finala cu Borg, a vrut să creeze imaginea unui Năstase nou, complet liniștit, complet deosebit...

— Care nu era Năstase...

— ...care nu era Năstase și a pierdut! Sărise calul în partea opusă. Sînt de acord că Ilie nu trebuie să facă o mie de comedii pe teren, dar nu-i poți cere să devină peste noapte un jucător cu nervii lui Borg, un cu totul alt temperament. Năstase este Năstase așa cum e el, cu năzbîtiile și cu strălucirile lui.

— Am anunțat că vei juca în „Cupa Davis“...

— Sigur, aceasta este o soluție de moment. Cei 38 de ani ai mei nu oferă în acest caz o soluție de perspectivă. Jocul pe zgură mă limitează la proba de dublu, deci Năstase va trebui să cîștige neapărat două puncte la simplu, cel de al treilea fiind sub semnul întrebării...

— Ce planuri ai pentru acest an?

— O să joc tot anul în dublu cu Villas. Voi juca cît voi putea de mult în Marele premiu, am renunțat la „team-tennis“, ceea ce mă eliberează pe timpul verii, și firește, voi juca în „Cupa Davis“, pînă unde vom ajunge.

Mircea COSTEA

CE FEL DE „OPEN“?

În pofida faptului că a mai rămas destulă vreme pînă la disputarea primului meci din cadrul celei de a 43-a ediții a C.M. de hochei (grupa A), confruntarea mondială a sportului crosei și pucului s-a instalat de pe acum în centrul comentariilor. Cauzele simțitoarei creșteri a cotei de interes sînt, probabil în legătură cu faptul că avem de a face cu prima ediție „open“ a campionatului lumii, prima reuniune cu adevărat reprezentativă pe plan mondial, după așa-zisul „divorț canadian“. Este firească, deci, curiozitatea reporterilor de pretutindeni de a vedea cu un ceas mai devreme ce se profilează pe cerul, acum senin, al acestei mari competiții, la startul căreia se vor afla, pentru întîia oară, și hocheiștii români.

Ziarul „Sport“ din Zürich publică o știre semnificativă, sub titlul: **„Jucători profesioniști din N.H.L. (n.n.** National Hokey League — cea mai puternică competiție profesionistă canadiano-americană) **în reprezentativa R.F.G. ?“.** Se face o scurtă referire la afirmația antrenorului **Xavier Unsin, conducătorul tehnic al echipei R. F. Germania,** care a mărturisit unui ziarist că urmărește cu atenție evoluția atacantului **Walter Tkaczuk** de la **New York Islanders,** născut în localitatea Emsdetten din R.F.G. **El nu și-a ascuns deloc intenția de a cere acestui american get-beget să îmbrace ocazional și tricoul selecționatei... vest-germane la C.M.**

Faptul provoacă, cel puțin, nedumerire. L.I.H.G. a făcut un gest de îngăduință, **acceptînd ca selecționata Canadei, țara de baștină a hocheiului, să vină la Viena cu cei mai buni jucători, indiferent în ce echipă profesionistă joacă.** Dar această convenție nu trebuie greșit înțeleasă sau interpretată, pentru că — iată — **în diverse locuri se caută acum subterfugii de circumstanță pentru a întări echipele naționale cu jucători de import, naturalizați peste noapte și folosiți acolo unde nu le este, de fapt, locul.** Asemenea practici pot provoca confuzii și, cu siguranță, nemulțumiri.

Investigînd listele de jucători ai echipelor din campionatul nord-american ne-am putea trezi, de pildă, că „squadra azzurra“ emite pretenția de a folosi la C.M. (grupa B) pe **Joe Fortunato** de la **Colorado Sabres,** născut acum 28 de ani la Bari, sau pe **Joe Debenedet** de la **Pittsburgh Penguins,** născut acum 29 de ani în localitatea italiană Cordenone. La fel, formația Iugoslaviei ar putea revendica pentru grupa B a C.M. de la Tokio pe **Ivan Boldirew** de la **Chicago Black Hawks,** născut la Zrenjanin. Fără a mai adăuga, ca o culme a ironiei și a absurdului, că și Venezuela ar putea să se gîndească la introducerea hocheiului pe gheață, sport necunoscut încă în zona Mării Caraibilor. Un prim și mare jucător... venezuelean există: **Rick Chartraw** de la **Montreal Canadiens** născut la Caracas!

Lăsînd gluma la o parte, să precizăm că lucrurile sînt, deocamdată și din fericire, numai în stadiu de proiect. Să sperăm că, spre binele hocheiului, ele vor rămîne la acest stadiu. Altfel, pe bună dreptate, ne-am putea întreba: cît de... „open“ va fi campionatul mondial de la Viena?

Călin ANTONESCU

La zi, în cupele europene la baschet

STEAUA — LIDER ÎN GRUPA B

Cu meciurile desfășurate miercuri seară s-a încheiat primul tur al sferturilor de finală ale Cupei cupelor (masculin) și Cupei „Liliana Ronchetti“ (feminin) la baschet, urmînd ca returul să înceapă la 9 februarie (Steaua va juca cu Forst Birra la Cantu, iar Rapid cu C.S. Toulon la București). Iată rezultatele ultimei etape și clasamentele (în caz de egalitate de puncte, primează rezultatele directe):

CUPA CUPELOR

GRUPA A: Radnicki Belgrad — Slavia Praga 115—70 (56—35), Cinzano Milano — Spartak Leningrad 94—69 (50—35).

1. **Spartak**	3	2 1	252-236 5
2. Radnicki	3	2 1	286-242 5
3. Slavia	3	1 2	225-282 4
4. Cinzano	3	1 2	250-253 4

GRUPA B: **Steaua București** — A.S. Villeurbanne 65—59 (34—29), Forst Birra Cantu — Juventud Badalona 105—76 (51—37).

1. **Steaua**	3	3 0	235-218 6
2. Forst	3	2 1	315-240 5
3. Juventud	3	1 2	250-270 4
4. Villeurbanne	3	0 3	218-290 3

CUPA „LILIANA RONCHETTI“

GRUPA A: Slavia Sofia — Slavia Praga 60—65 (25—45).

1. **Slavia Praga**	2	2 0	128-113 4
2. T.U.S Leverkusen	2	1 1	124-129 3
3. Slavia Sofia	2	0 2	126-136 2

GRUPA B: A.S. Montferrand — Industromontaj Zagreb 69—70 (30—27).

1. **Lokomotiv Sofia**	2	2 0	133-110 4
2. Industromontaj	2	1 1	125-129 3
3. Montferrand	2	0 2	124-143 2

GRUPA C: **Rapid București** — Spartak Moscova 54—91 (24—46).

1. **Spartak**	2	2 0	172- 96 4
2. **Rapid**	2	1 1	112-139 3
3. C.S. Toulon	2	0 2	90-139 2

Campionate în curs de desfășurare

FOTBAL meridiane

FRANȚA: NANTES SE IMPUNE; MARILE REVELAȚII — LYON ȘI BASTIA

Bergeroo, portarul echipei Bordeaux, mai bine plasat, reușește să rețină balonul. Fază din meciul Bordeaux — Paris St. Germain

Cel de-al 39-lea campionat al Franței a fost reluat de curînd, după o scurtă pauză de iarnă. Întrecerea, nici mai bună nici mai rea din punct de vedere calitativ decît în anii trecuți, nu găsește încă drumul spre „inimile“ spectatorilor, stadioanele fiind destul de goale, și asta nu numai din cauza timpului rece. Să notăm, astfel, că, la Marsilia, stadionul „Velodrom“ nu este „frecventat“ decît de 8.000—10.000 de spectatori. Motivul îl constituie forma slabă a echipei favorite, una dintre cele mai iubite din Franța și care acum se zbate în mediocritate, în ciuda valorii jucătorilor care o alcătuiesc. Pe de altă parte, finalista de anul trecut a Cupei campionilor europeni, din neuitatul meci de la Glasgow cu Bayern München, este vorba de A.S. Saint-Etienne, nu-și găsește nici ea linia de plutire. În general, formația antrenată de Herbin se dovedește foarte puternică în apărare, dar are un atac care marchează puțin, „productivitatea“ sa fiind printre cele mai slabe din campionat. Printre cei ce îmbracă culorile campioanei amintim pe portarul Curkovici, jucătorii de cimp — Jeanvion, Lopez, Larque, Piazza, Bathenay, Synaegel, Rocheteau, frații Revelli, Saramagna. Aflată în pregătire pentru meciul cu F.C. Liverpool din cadrul C.C.E., St. Etienne dă selecționatei franceze, ce va fi în curînd opusă la Bordeaux lotului nostru reprezentativ, doar pe fundașul Lopez.

În afara meciului de la Bordeaux, fotbaliștii noștri vor mai evolua la Marsilia și Nisa. Despre Olympique Marsilia să amintim în plus că în ultimele 7 meciuri ea nu a reușit nici o victorie!

CLASAMENTUL

1. Nantes	22	13	5	4	46-26 31
2. Lyon	22	11	8	3	39-24 30
3. Bastia	22	12	3	7	50-37 27
4. Lens	22	10	7	5	46-37 27
5. Paris S.G.	22	11	4	7	42-31 26
6. Nancy	22	10	5	7	47-32 25
7. Nisa	22	11	2	9	33-31 24
8. St. Etienne	22	9	7	7	29-21 23
9. Metz	22	8	7	7	29-29 23
10. Reims	22	8	6	8	33-38 22
11. Bordeaux	22	8	5	9	36-36 21
12. Laval	22	8	5	9	28-37 21
13. Angers	22	7	6	9	29-34 20
14. Nîmes	22	7	6	9	25-32 20
15. Marsilia	22	8	4	10	30-40 20
16. Sochaux	22	7	5	10	28-38 19
17. Valenciennes	22	6	6	10	30-34 18
18. Troyes	22	7	4	11	25-34 18
19. Lille	22	5	3	14	26-41 13
20. Renes	22	4	4	14	21-43 12

Dimpotrivă, **a** pierdut de cîteva ori la scor (0—5 cu Bordeaux și 0—4 cu Saint Etienne), în retur reușind doar două partide egale pe teren propriu (1—1 și cu Nantes și cu Valenciennes). În formație activează o serie de jucători bine cunoscuți, printre care argentinienii Alonso (fost la River Plata) și Yazalde (cîștigător al „Ghetei de aur“ pe cînd juca la Sporting Lisabona), apoi — Bereta, Zvunka, Bracci (care va fi folosit ca liber pentru că titularul formației, Trésor, este indisponibil, fiind operat de hernie).

Și O.G.C. Nisa, aflată sub conducerea tehnică a lui Jean-Marc Guillou, prezintă o serie de jucători internaționali, precum portarul Baratelli și jucătorii de cimp Douis, Huck, Adams sau Toko. Tot aici activează și cunoscuții internaționali iugoslavi Katalinski (în apărare) și Bjekovici (în atac).

Lidera Nantes, clasată la finele campionatului trecut pe locul al 4-lea pregătită de Jean Vincent, avînd în rîndurile sale pe Bertrand-Demanes, Bargas, Baronchelli și grecul Triantafilos, a devenit una dintre echipele-far ale Franței. În urma ei, la un punct diferență, Lyon, a cărei ascensiune față de campionatul trecut (s-a clasat pe locul al 16-lea) surprinde, dar în același timp demonstrează că munca depusă acolo de antrenorul Jaquet, foarte atent în pregătire, dă roade peste așteptări. Frumoasă și ascensiunea echipei Bastia, din Corsica. Ea prezintă cel mai productiv atac, revitalizat de binecunoscutul Geaici, aflat în mare formă și recent declarat drept cel mai bun jucător al lunii decembrie, în Franța.

DIN ȚĂRILE SOCIALISTE

ÎN VIZITĂ LA O ȘCOALĂ DIN VARȘOVIA

Școala generală nr. 173 din raionul Ochota al Varșoviei este binecunoscută datorită mai ales susținutei activități sportive desfășurate de elevii săi. Prima explicație a rezultatelor foarte bune se află în faptul că absolut toate cadrele didactice sprijină activitatea sportivă. Directoarea școlii, **Danuta Skoczylas-Troc,** este ea însăși profesoară de educație fizică și a știut să insufle tuturor colegilor dragostea pentru mișcare, pentru sport. Totul demonstrează aici că sportul se află la el acasă: sala de jocuri, nu prea mare, dar excelent utilată și îngrijită, nu cunoaște pauze decît seara, tîrziu, cînd se încheie ultimul antrenament; terenul de fotbal, acoperit cu zăpadă la ora vizitei noastre, nu știe nici el ce înseamnă liniștea, elevii școlii — echipați în treninguri — practicînd fotbalul pe orice vreme; pista de atletism, curățată cu grijă, și ea este martora unei permanente animații, iar terenul de handbal — aflat tot în aer liber — găzduiește aproape zilnic meciuri în toată regula.

Discutăm cu profesoara de educație fizică **Danuta Grodek,** de la care aflăm că în această școală există patru clase speciale; în fiecare dintre ele elevii sînt împărțiți după disciplinele preferate sau înclinații: **atletism, baschet, volei și handbal.** Cele mai bune rezultate au fost realizate la atletism, elevele selecționate clasîndu-se pe primul loc în campionatul școlar al Varșoviei. Ne-am notat și cîteva ... speranțe ale antrenorilor: **Borkowska, Szczerbinska, Sobieraj, Kuraszewska** și **Borowska;** sînt nume încă necunoscute, dar care au toate șansele să se lanseze în circuitul performanței, mai ales că toate aceste cinci atlete fac parte și din echipa de... baschet a școlii, clasată pe locul 3 în campionatul republican școlar, desfășurat în decembrie trecut la Zielona Gora. Rezultate la fel de bune au obținut și echipa de volei (în fotografia de mai sus), cea de handbal băieți și cea de fotbal (pregătită de profesorul **Bogdan Paprot).**

În privința competițiilor cu caracter de masă, acestea sînt organizate foarte des și angrenează aproape toți elevii. Apoi, excursiile în diferite zone turistice, taberele de vară și de iarnă, precum și lecțiile de înot (obligatorii pentru toți elevii) completează programul complex pe care conducerea școlii și catedra de educație fizică îl alcătuiesc în fiecare an.

Horia ALEXANDRESCU

TELEX

ATLETISM ● Concurs la Christchurch: 100 m — Crawford 10,54; 400 m — Highan 47,68; 1 500 m — Moorcraft 3:39,8; 3 000 obst. — Mallnowski 8:27,00; 100 m (f) — Boyle, Robertson și Szewinska 11,66.

AUTO ● La sfîrșitul parcursului comun din cadrul celui de-al 45-lea raliu internațional automobilistic de la Monte Carlo, în fruntea clasamentului se află echipajul italian pilotat de Sandro Munari (Lancia), care are un avans de 3:07 față de echipajul finlandez care-l are ca pilot pe Markku Alen și de 3:08 asupra echipajului lui Jean Claude Andruet (Franța). Proba complementară de munte (680 km), care a început ieri, reunește 60 de echipaje.

BOX ● Joe Bugner a acceptat să-i întîlnească pe americanul Ron Lyle. Meciul se va desfășura la 20 martie în orașul Las Vegas.

HOCHEI ● La Oulu, meci amical: Suedia — Finlanda 3—1 (2—0, 0—0, 1—1). ● După 28 de etape în campionatul Cehoslovaciei conduce Dukla Jihlava 48 p, urmată de Sonp Kladno — 43 p și Sparta Praga — 35 p.

PATINAJ ● Campionatul feminin al U.R.S.S. s-a încheiat la Alma Ata cu victoria Galinei Stepanskaia, care cucerește pentru a doua oară consecutiv titlul unional. Pe locurile următoare s-au clasat Vera Brîndzei, o tînără patinatoare din Kiev, și Valentina Golovenkina din Sverdlovsk. Rezultate tehnice: 500 m — Vera Brîndzei 43,77; 1500 m — Galina Stepanskaia 2:15,52; 3 000 m — Galina Stepanskaia 4:42,12.

SCHI ● Japonezul Toshihiro Kaiwa a cîștigat proba de slalom special desfășurat pe pîrtia de la Schwanden (Elveția), fiind urmat de americanul Geoff Bruce ● Proba masculină de 15 km de la Mont Revard (Franța) s-a încheiat cu victoria surprinzătoare a tînărului sportiv finlandez Johan Rebo (48:34,77). Marele favorit al cursei cunoscutul campion finlandez Arto Koivisto, s-a clasat pe locul doi (49:11,90). În proba feminină de 10 km a cîștigat suedeza Doris Bissig — 35:32,49.

ȘAH ● „Cupa Europei“ la junioare a continuat cu runda a 4-a: Cejici — Korte 1—0, Ranc — Nikolin 1—0; Sikora — Sandstroem ½—½. Zaharovska — Kas ½—½. Viorica Ilie și Maria Pogorevici au întrerupt partidele cu Jilmaz (Turcia) și respectiv, Savova (Bulgaria). În clasament conduc Cejici și Ranc (ambele Iugoslavia) cu cîte 3 p urmată de Viorica Ilie (România), Savova (Bulgaria) — cîte 2½ (1), Sikora (Polonia), Kas (Ungaria) — cîte 2½ p, Zaharovska (Cehoslovacia) 2 p, etc. ● La Belgrad conduce marele maestru Matulovici cu 6 p urmat la o jumătate de punct de Smejkal (Cehoslovacia). Rezultate înregistrate în runda a 9-a: Suetin — Ostoici 1—0, Smejkal — Gavela 1—0, Matulovici — Portisch ½—½ Bukici — Raikovici ½—½.

TENIS ● În turneul de la Bloomington: Morozova — Mottram 3—6, 6—1, 6—3; Cimireva — Kerrey Reid 6—2, 6—4; Margaret Court — Sharon Walsh 6—4, 6—2; Rosemary Casals — Traky Austin 6—3, 6—3.

La Philadelphia, în turul 2 al campionatelor internaționale de tenis pe teren acoperit ale S.U.A. ,au fost eliminați 3 dintre principalii favoriți: **Björn Borg, Ilie Năstase, Manuel Orantes.** Tînărul jucător american **Bill Scanlon,** revelația actualului sezon, și-a confirmat ascensiunea cîștigînd cu 2—6, 6—1, 6—4 partida cu Ilie Năstase. Fred McNair — Manuel Orantes 2—6, 7—6, 6—4; Ray Moore — Björn Borg 7—6, 6—4. Alte rezultate: Borowiak — Gerulaitis 6—4, 3—6, 6—4; Panatta — Gorman 4—6, 6—3, 6—4; Stockton — Alexander 6—4, 6—7, 7—6; Drysdale — Cox 6—3, 6—1; Fibak — G. Mayer 6—4, 6—3; V. Amritraj — Waltke 6—1, 4—6, 6—2; Mitton — Pattison 6—3, 4—6, 6—3; Gottfried — Martin 7—6, 6—4; Roche — Kodes 6—4, 6—0; Solomon — Case 6—3, 6—2; Dibbs — Stewart 6—0, 6—3; Rosewall — Parun 6—3, 6—3.

● MECIURI AMICALE. La Tel Aviv: **Israel — Grecia 1—1** (1—1); au marcat: Galakos (min. 1) pentru oaspeți și Schweitzer (min. 13) pentru gazde. La Haga: **F.C. den Haag — Cehoslovacia 1—6** (0—2); au marcat: Gajdusek (3), Nehoda (2), Moder pentru învingători, respectiv Noel. La Atena: **A.E.K. — Slavia Praga 1—0** (0—0). La Bandung (Indonezia): **Persib-Levski Spartak 3—2** (1—0).

Redacția și administrația: București, str. V. Conta 16, tel. centrală 11.10.05; secția coresp. 11.51.09; interurban 437; telex: 10 350 romsp r. Tiparul; I. P. „Informația“ 10 363. Pentru străinătate, abonamentele prin ILEXIM, Departamentul export-import presă, P.O. Box 136—137, telex 11226, București str. 13 Decembrie nr. 3.

R. 4.

PROLETARI DIN TOATE ȚĂRILE, UNIȚI-VĂ!

Sportul

ZIAR AL CONSILIULUI NAȚIONAL PENTRU EDUCAȚIE FIZICĂ ȘI SPORT

ANUL XXXIII — Nr. 8463 | 4 PAGINI — 30 BANI | SIMBĂTĂ 29 IANUARIE 1977

IERI, LA COMPLEXUL EXPOZIȚIONAL DIN CAPITALĂ

TOVARĂȘUL NICOLAE CEAUȘESCU A EXAMINAT CU SPECIALIȘTII PROBLEME ALE CREȘTERII EFICIENȚEI ECONOMICE

Tovarășul Nicolae Ceaușescu, secretar general al Partidului Comunist Român, președintele Republicii Socialiste România, a examinat, în cursul dimineții de vineri, 28 ianuarie, modul cum se traduc în viață, în activitatea de investiții și de producție dintr-o serie de importante ramuri economice, măsurile stabilite de conducerea de partid privind reducerea consumurilor de materii prime și materiale, extinderea utilizării inlocuitorilor, gospodărirea judicioasă și eficientă a combustibililor și energiei electrice, diminuarea continuă a costurilor de fabricație prin modernizarea tehnologiilor aplicate și elaborarea altora mai productive, prin asimilarea unor mașini și agregate noi, de înalt randament, prin introducerea cît mai rapidă a progresului tehnico-științific.

Au participat tovarășa Elena Ceaușescu, tovarășii Gheorghe Cioară, Lina Ciobanu, Ion Dincă, Emil Drăgănescu, Ion Ioniță, Gheorghe Oprea, Vasile Patilineț, Ion Ursu, Aurel Duma, precum și Angelo Miculescu și Mihai Marinescu, viceprim-miniștri ai guvernului.

Inscriindu-se în contextul preocupărilor constante ale tovarășului Nicolae Ceaușescu pentru aplicarea în cele mai bune condițiuni a hotărîrilor celui de-al XI-lea Congres al partidului referitoare la sporirea continuă a eficienței întregii activități economice, la progresul mai rapid al întregii țări, această nouă întîlnire a secretarului general al partidului cu membri ai conducerii unor ministere, cu specialiști din diferite domenii a avut ca obiect analiza celor mai potrivite modalități de realizare, la scara unor importante ramuri industriale, a concluziilor Plenarei din 2–3 noiembrie 1976 a C.C. al P.C.R., ale Consfătuirilor de lucru de la C.C. al P.C.R. din ultima parte a anului trecut.

In cadrul unei ample și cuprinzătoare prezentări organizate în pavilionul central al complexului expozițional din Piața Scînteii au fost înfățișate rezultatele concrete obținute pe linia reducerii continue a consumurilor de materii prime și materiale, folosirii rționale și valorificării superioare a acestora, ca și a produselor secundare și auxiliare, a economisirii energiei și combustibililor prin elaborarea tehnologiilor adecvate de execuție, capabile să asigure o eficiență economică și productivitate superioară.

Cu acest prilej, vizitînd sectoarele rezervate diferitelor ramuri ale economiei naționale, tovarășul Nicolae Ceaușescu a purtat un viu dialog de lucru cu specialiștii din domeniile respective. Secretarul general al partidului a făcut o serie de recomandări prețioase privind sporirea continuă a eficienței activității productive, reducerea consumurilor de materii prime și energetice.

In cursul acestei vizite, secretarul general al partidului a analizat, de asemenea, modul în care s-a trecut la înfăptuirea indicațiilor privind ieftinirea și îmbunătățirea funcțională a construcțiilor destinate învățămîntului și ocrotirii sănătății, comerțului și turismului, în strînsă corelare cu necesitățile reale și criteriile dezvoltării economico-sociale a localităților. Examinînd împreună cu miniștrii de resort noile propuneri elaborate de specialiștii din acest domeniu, tovarășul Nicolae Ceaușescu a făcut o serie de sugestii privind îmbunătățirea în continuare a funcționalității dotărilor social-culturale, amplasarea și dimensionarea lor rațională, la nivelul nevoilor actuale și de perspectivă.

S-a arătat, de asemenea, în contextul discuției privind noile tipuri de construcții cu destinație turistică, faptul că programul de dezvoltare a rețelei hoteliere trebuie revăzut pentru ca acesta să se justifice din punct de vedere economic pe parcursul întregului an, nu numai în perioadele de vîrf ale afluenței de vizitatori în stațiunile de odihnă și balneoclimaterice.

In încheierea vizitei, cadrele de conducere și specialiștii din ministere și alte organe centrale care au participat la acest nou dialog de lucru au exprimat satisfacția lor pentru atenția pe care tovarășul Nicolae Ceaușescu o acordă muncii și activității lor, hotărîrea colectivelor de muncă din aceste sectoare de a înfăptui întocmai indicațiile primite, toate sarcinile ce le revin în acest cincinal al afirmării plenare a revoluției tehnico-științifice, cu convingerea că în felul acesta își vor spori contribuția la traducerea în viață a politicii partidului de dezvoltare în ritm susținut a economiei țării, de ridicare necontenită a nivelului de trai și de civilizație al poporului.

Etapa a 13-a în prima divizie de volei

AZI, ÎN SALA FLOREASCA: DINAMO SAU STEAUA?

● Cele două participante în cupele europene promit un spectacol de calitate

● În țară, alte 7 partide de mare interes

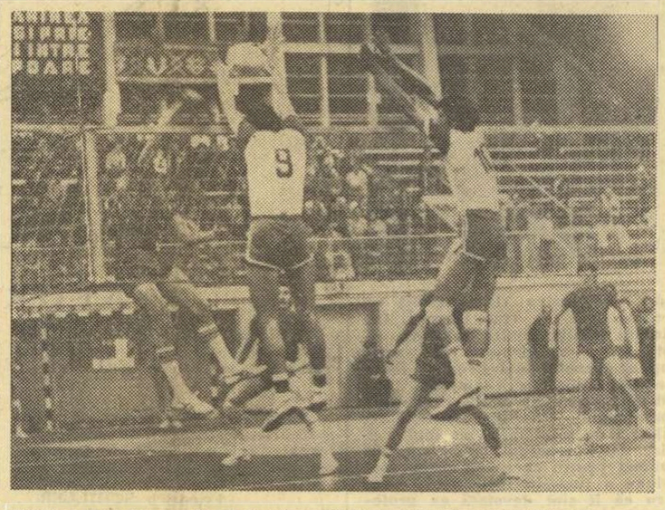

Nicolae Pop *încearcă să depășească blocajul dinamoviștilor* Păușescu *și* Tutovan. *Fază din partida Steaua — Dinamo, desfășurată în turul actualului campionat*

Etapa a 13-a a campionatelor primei divizii de volei, una dintre cele mai interesante, cuprinde multe confruntări între echipe foarte apropiate și valoric și ca poziție în clasament. În campionatul masculin, din cele 6 partide programate astăzi și mîine numai una singură (Explorări B. Mare — Petrolul Ploiești) prezintă ca favorită indiscutabilă echipa gazdă. Celelalte 5 stau sub semnul echilibrului, accentuat și de faptul că formațiile mai bine cotate vor evolua în deplasare. Deasupra tuturor se află însă derby-ul **Dinamo — Steaua**, meci așteptat cu deosebit interes, pentru calitatea spectacolului pe care-l pot oferi cele două participante la turneele finale ale cupelor europene, ca și pentru implicațiile rezultatului asupra evoluției luptei pentru titlu (Dinamo nu are nici o înfrîngere, în timp ce Steaua a înregistrat pînă acum trei). Iată de ce credem că sala Floreasca va fi foarte solicitată astăzi, la ora începerii derby-ului voleibalistic (ora 17). Cine va jubila la ultimul fluier al arbitrilor I. Covaci și D. Dobrescu ?

După cum ne informa antrenorul emerit **Gh. Constantinescu**, metodist la clubul Dinamo, echipa noastră campioană a respectat cu strictețe planul de pregătire stabilit încă înainte de debutul în C.C.E. În această săptămînă, antrenamentele efectuate sub conducerea antrenorului **George Eremia** au avut ca scop menținerea formei sportive și adaptarea la stilul adversarilor de astăzi. O singură absență din sextetul de bază dinamovist: Marian Păușescu, în locul căruia va juca tînărul G. Enescu, aflat în formă. În ceea ce privește pe Steaua, șeful secției de volei a acestui club, col. **C. Ionescu**, ne spunea că echipa se prezintă la derby cu efectivul complet, după o săptămînă în care antrenamentele efectuate sub conducerea lui **Aurel Drăgan** au purtat amprenta îndîrjirii generate de eșecul oarecum surprinzător suferit în etapa trecută.

Celelalte partide masculine : **Constructorul Brăila** (locul 7) — **Viitorul Bacău** (5), **Rapid** (8) — **Politehnica Timișoara** (6) — sala Giulești, ora 9; **C.S.M. Delta Tulcea** (10) — **Tractorul** (4), **C.S.U. Galați** (11) — **Universitatea Craiova** (9).

★

La feminin, cele mai importante întîlniri: **C.S.U. Galați** (7) — **Farul** (6), **Universitatea Craiova** (4) — **I.E.F.S.** (3) și **C.S.M. Sibiu** (12) — **Știința Bacău** (9). Dacă în meciurile **Penicilina Iași** (1) — **Ceahlăul P. Neamț** (11), **Rapid** (5) — **Maratex** (10) — sala Giulești, ora 10,30 și **Dinamo** (2) — **Universitatea Timișoara** (8) — sala Dinamo, ora 10 — s-ar înregistra vreo victorie a oaspetelor, aceasta ar constitui o surpriză de mari proporții.

Lazi

Campionatele internaționale de tenis de masă ale Cehoslovaciei

ROMÂNIA — UNGARIA ÎN FINALA FEMININĂ

Vineri au început la Bratislava campionatele internaționale de tenis de masă ale Cehoslovaciei, cu probele pe echipe. Reprezentativa feminină a României **(Maria Alexandru, Liana Mihuț)** a evoluat bine, întrecînd cu 3—0 echipele R. F. Germania și Angliei, iar în semifinale învingînd formația Cehoslovaciei cu 3—1 (Mihuț — Uhlikova 0—2, Alexandru — Silhanova 2—0, Alexandru, Mihuț — Uhlikova, Silhanova 2—1 și Alexandru — Uhlikova 2—0). Pe cealaltă parte a tabloului, în semifinală, Ungaria — U.R.S.S. 3—2. La ora cînd scriem aceste rînduri echipa României joacă finala cu cea a Ungariei. **La echipe — masculin,** reprezentanții noștri **Gheorghe Teodor** și **Cristinel Romanescu** au pierdut în primul tur cu 3—1 la R.F.G. (B). Astăzi și duminică se dispută probele de simplu și dublurile. Maria Alexandru va avea ca parteneră pe Liana Mihuț, întrucît tragerile la sorți erau stabilite cînd s-a hotărît ca Alexandru să joace dublul cu Uhlikova. Formula se va aplica la campionatele mondiale.

LUPTĂTORII LA START

Azi începe noul campionat republican pe echipe la lupte greco-romane, competiție la care participă 24 de formații, repartizate după criterii geografice în patru serii. Prima etapă, azi și mîine, se va disputa în patru orașe (în ordinea seriilor) : la **Arad, Pitești, Constanța** și **Iași.**

FINALA „SĂNIUȚEI DE ARGINT"

Pîrtiile Vărănicului, situate în vecinătatea orașului Drobeta-Turnu Severin, găzduiesc astăzi întrecerile fazei finale a **„Săniuței de argint"**, competiție rezervată pionierilor și școlarilor. Și-au anunțat participarea 300 de copii, cîștigători ai etapelor de masă care au reunit la start peste 18 000 de concurenți. Tot astăzi încep, în județul Mehedinți, întrecerile dotate cu „Cupa Drobeta" și faza județeană a „Cupei tineretului" la săniuș și schi.

TOȚI COPIII ȚĂRII, PRIETENI AI EXERCIȚIILOR FIZICE ȘI AI SPORTULUI

Interviu cu tovarășul **VASILE VĂCARU**
vicepreședinte al C.N.O.P., președintele Comisiei pentru îndrumarea activității organizației „Șoimii patriei"

De curînd a luat ființă organizația **„Șoimii patriei"**, organizație de masă a copiilor preșcolari și școlari, în vîrstă de 4—7 ani, din Republica Socialistă România. Despre principiile care fundamentează cea mai tînără organizație de masă din țara noastră — și printre ele ideea de fortificare a organismului copiilor, prin practicarea exercițiului fizic, a sportului — ne-a vorbit, în cadrul unui interviu, tovarășul **Vasile Văcaru**, vicepreședinte al Consiliului Național al Organizației Pionierilor, președintele Comisiei pentru îndrumarea activității organizației „Șoimii patriei".

— Ce a determinat crearea noii organizații de masă a copiilor ?

— Organizația „Șoimii patriei" s-a constituit pe temeiul indicațiilor tovarășului **NICOLAE CEAUȘESCU**, de a extinde și îmbunătăți munca educativă în rîndul copiilor preșcolari și a școlarilor din clasa I. În acest context, în Programul de măsuri pentru aplicarea hotărîrilor Congresului al XI-lea al partidului și ale Congresului educației politice și al culturii socialiste, în domeniul muncii ideologice, politice și cultural-educative, aprobat de Plenara C.C. al P.C.R. din 2—3 noiembrie 1976, a fost prevăzută, ca o măsură deosebită de importantă pentru educarea revoluționară și patriotică a tinerei generații, înființarea acestei organizații de masă adresată copiilor. Organizația „Șoimii patriei" reprezintă o expresie concretă a modului de aplicare a Programului Partidului Comunist Român de făurire a societății socialiste multilateral dezvoltate și înaintare a României spre comunism, care, dînd o înaltă apreciere activității tinerei generații, considerînd-o ca o puternică forță socială, viitorul însuși al națiunii, acordă problemei creșterii, educării și formării acesteia pentru muncă și viață, un rol deosebit de important.

— Apare evident faptul că noua organizație va avea de atins o serie de obiective politico-educative majore. Ați putea să enumerați cîteva dintre acestea ?

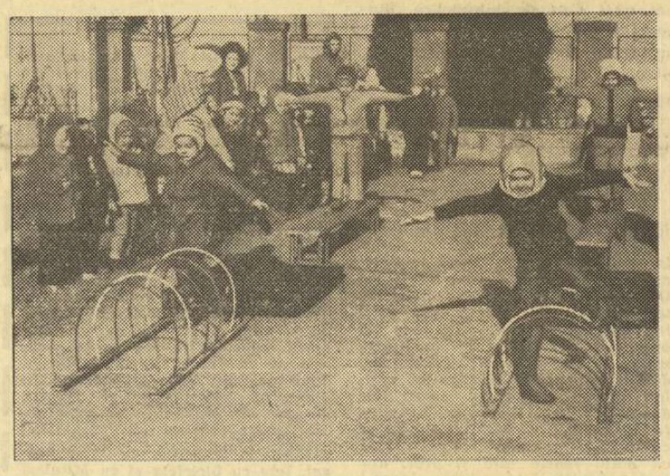

Moment sportiv (tema — „Parcurgerea unei piste aplicative") la grădinița de copii a Centralei de construcții-montaj din București
Foto : Vasile BAGEAC

— Organizația „Șoimii patriei" va contribui, prin promovarea unor forme de muncă și viață în comun adecvate vîrstei, la educarea patriotică, socialistă a copiilor, la creșterea lor în spiritul dragostei și respectului față de patrie, partid și popor. „Șoimii patriei" va dezvolta prietenia și frăția între copiii români, maghiari, germani și de alte naționalități din țara noastră, dragostea și atașamentul față de patrie, Republica Socialistă România. Prin forme adecvate se va acționa în direcția înțelegerii de către copii a noțiunii de patrie, pentru dezvoltarea sentimentului de dragoste față de țara în care s-au născut și trăiesc ei și părinții lor. Copiii vor fi ajutați să cunoască semnificația drapelului și stemei țării, unele momente și fapte de glorie din istoria patriei, cultivîndu-le în acest fel stima și respectul față de înaintași, față de tradițiile de luptă ale poporului nostru, față de valorile culturii sale materiale și spirituale. De asemenea, ei vor fi ajutați să cunoască semnificația

Tiberiu STAMA

(Continuare în pag. a 3-a)

Fotbaliștii „tricolori" sînt gata de drum

CE AȘTEPTĂM DE LA TURNEUL FRANCEZ ?

Miercuri, la Bordeaux, fotbaliștii „tricolori" (care au revenit în Capitală după jocurile susținute la Timișoara, Oradea și Reșița) încep turneul francez. Obstacolul e dificil, încă din start. Nu e puțin lucru ca în numai cîteva zile să faci saltul de la Atodiresei și Bora la Platini și Rouyer, primul fiind principalul autor al „meciului de la Blois", și — împreună cu cel de-al doilea — semnatar al calificării echipei Franței pentru Montreal. După acest prim joc, care angajează, de fapt, cam tot ce au mai bun fotbalul francez și cel românesc, Marsilia așteaptă selecționata noastră cu o garnitură poate la fel de puternică, deoarece se proiectează alinierea unui „11" compus din cei mai buni jucători străini care evoluează în Franța, deci Geaici, Piazza și toți ceilalți. În sfîrșit, în jocul de la Nisa, echipa noastră va avea de înfruntat binecunoscuta formație O.G.C. Nice.

Ce așteptăm de la turneul francez ?

Înainte de toate, **vrem să credem că echipa națională a României va evolua ca o echipă nouă, sau, în orice caz, ca o echipă renăscută.** Ștefan Covaci spunea acum cîteva zile: **„În fond, în această echipă, pe care o vrem nouă, există doar doi oameni din vechea gardă, care mai fac legătura cu Guadalajara: eu, în calitate de colaborator al lui Angelo Niculescu în zilele Mexicului, și Dumitru, „ucenicul" de atunci și căpitanul probabil de astăzi".**

Pornind de la aceste mărturisiri, ajungem la semnificația specială a turneului francez. Dacă la Blois a jucat o echipă românească cu stare de spirit crepusculară, în ciuda numelor noi prezente în formație, astăzi, echipa cea nouă, deși cuprinde cîteva nume arhirodate — să ne gîndim că fundașii laterali au 30 de ani — **va putea lua un start bun numai dacă va reuși să se convingă că e realmente la început de drum.** Referirea la nașterea „echipei de pe Wembley" este desigur uzată, dar, într-un fel, **echipa care pornește astăzi la drum cu speranța unei noi traversări a Oceanului, spre Buenos Aires, nu va putea face nimic fără elanul celor de acum opt ani.** Din acest punct de vedere, misiunea căpitanului de echipă e greu de subestimat. Și vrem să credem că încă tînărul Dumitru va ști să devină un comandant, acum, cînd nu-i mai are pe Lucescu în față și pe Dinu în spate.

De această premisă sufletească — pentru că fotbalul nostru urmează întotdeauna condiția unei asemenea premise — depind multe altele. În acest sens, turneul francez trebuie să marcheze renunțarea treptată la o serie de prejudecăți. Prima este prejudecata startului întotdeauna dificil. S-a spus în repetate rînduri: „Dacă scăpăm de primele 20 de minute, totul va merge bine". Această vorbă, care a făcut școală, ani de-a rîndul, trebuie respinsă, chiar dacă (sau tocmai pentru că) la Timișoara, la Oradea și la Reșița primul gol a fost înscris de adversarii „tricolorilor".

Turneul francez urmează să răspundă la multe întrebări de ordin tehnic și tactic. El trebuie să confirme, cu numai 60 de zile înaintea meciului cu Spania, că deplasarea mijlocașului centru spre trio-ul ofensiv, adică spre un 4—2—4 curajos, are suficientă acoperire în efortul colectiv al echipei. El trebuie să demonstreze că extremele de viteză merită creditul care le-a fost acordat pentru iuțirea tempo-ului general al echipei. El trebuie să ne convingă, în numai două săptămîni, că marcajul mai riguros și complementul său, libero-ul, reprezintă o modalitate asimilată sau, cel puțin, asimilabilă.

București, 24 martie 1976. România — Franța (selecționate olimpice) 1—0. Dumitru *și* D. Georgescu *urmăresc duelul în care este angajat* Kun II *(11).*

Adversarii vor fi puternici, fără îndoială. Iar testele — severe. În cele trei jocuri se va putea vedea dacă fundașii noștri laterali pot **să-și asume răspunderea** neutralizării unor extreme deosebit de sprintene, și asta fără ajutorul excesiv al liniei de mijloc, deoarece în acest din urmă caz se va intra în desuetudinea unui joc cu acoperiri succesive, care sfîrșește prin anularea potențialului ofensiv. În aceste trei jocuri se va vedea dacă trio-ul nostru de stoperi (cu peste

Ioan CHIRILĂ

(Continuare în pag. a 3-a)

POTENȚIALUL SPORTIV TREBUIE MAI BINE VALORIFICAT!

Zilele trecute a avut loc, la Cluj-Napoca, plenara Consiliului județean pentru educație fizică și sport. La lucrările sale au participat tovarășii **Ștefan Mocuța,** prim-secretar al Comitetului județean Cluj al P.C.R, și general-lt. **Marin Dragnea,** președintele Consiliului Național pentru Educație Fizică și Sport. Au fost, de asemenea, prezenți alți membri ai Biroului Comitetului județean de partid, ai Comitetului Executiv al Consiliului popular județean, conducători de instituții și întreprinderi, reprezentanți ai organelor locale cu atribuții în mișcarea sportivă, cadre didactice de specialitate, antrenori, sportivi fruntași, activiști din cluburi și asociații.

Dezbateri exigente și fructuoase în județul Cluj

Constituind un eveniment deosebit în viața sportivă a județului Cluj, plenara a prilejuit o amplă și exigentă analiză a activității din acest domeniu în anul 1976, a modului în care au fost îndeplinite obiectivele și sarcinile stabilite prin documentele de partid. Totodată, participanții la plenară au dezbătut măsurile care trebuiesc luate pe plan local **pentru îndeplinirea Programului de dezvoltare a activității de educație fizică și sport în perioada pînă în 1980, aprobat de Comitetul Politic Executiv al C.C. al P.C.R.**

Din darea de seamă expusă în cadrul plenarei de către tovarășul **Nicolae Mureșan,** prim-vicepreședinte al C.J.E.F.S. Cluj, ca și din luările de cuvînt care i-au urmat, a reieșit că, **sub conducerea Comitetului județean de partid, organele sportive, factorii locali cu atribuții în acest domeniu au acționat cu mai multă perseverență pentru realizarea obiectivelor perioadei analizate,** punînd un accent deosebit pe dezvoltarea educației fizice și sportului în rîndul maselor. Bilanțul prezentat a scos în evidență **o creștere sensibilă a participanților la competițiile și acțiunile cu caracter de masă :** „Cupa tineretului", complexul „Sport și sănătate", dumi-nici cultural-sportive, crosuri, excursii și drumeții, gimnastica la locul de muncă. **12 300 de copii s-au inițiat anul trecut în tainele înotului.**

Unele creșteri s-au înregistrat și pe planul activității de performanță, îndeosebi la **titluri de campioni republicani cucerite, recorduri naționale stabilite și clasificări sportive.** În anul care a trecut, **județul Cluj a fost reprezentat în loturile naționale de 186 sportivi** (71 la seniori, 25 la tineret, 80 la juniori și 10 la copii), **care au contribuit la obținerea a 26 de medalii în competițiile balcanice, precum și a unor poziții fruntașe la campionatele mondiale și europene.**

Succint, s-au făcut referiri și la formarea și perfecționarea cadrelor, cercetarea științifică și medicina sportivă, dezvoltarea bazei materiale, organizarea și conducerea activității, propaganda sportivă, subliniindu-se atît realizările obținute, cît și deficiențele

Constantin FIRĂNESCU

(Continuare în pag. a 2-a)

PLENARE ALE C.J.E.F.S.

În cursul acestei săptămîni au continuat să se desfășoare plenarele C.J.E.F.S., în cadrul cărora au loc ample dezbateri asupra activității sportive din județele respective și s-au adoptat măsuri menite să contribuie la înfăptuirea integrală a prevederilor **Programului de dezvoltare a mișcării sportive pînă în anul 1980, aprobat de Comitetul Politic Executiv al C.C. al P.C.R.**

La lucrările plenarelor au participat numeroși activiști din organele și unitățile sportive ale județelor, din organizațiile de masă și obștești cu atribuții în domeniul mișcării sportive, antrenori, profesori de educație fizică, sportivi. De asemenea, au luat parte tovarăși cu munci de răspundere în organele de partid și de stat locale și în Consiliul Național pentru Educație Fizică și Sport : TELEORMAN : **Gheorghe Olteanu,** secretar al Comitetului județean Teleorman al P.C.R., general locotenent **Marin Dragnea,** președintele C.N.E.F.S.; BISTRIȚA-NĂSĂUD : **Teodor Olteanu,** secretar al Comitetului județean Bistrița-Năsăud al P.C.R., **Valentin Constandache,** membru în Biroul Executiv al C.N.E.F.S. ; OLT : **Ion Savu,** secretar al Comitetului județean Olt al P.C.R., **Tudor Vasile,** membru al Biroului Executiv al C.N.E.F.S. ; MUNICIPIUL BUCUREȘTI : **Costică Chițimia,** secretar al Comitetului municipal București al P.C.R., general locotenent **Marin Dragnea,** președintele C.N.E.F.S. ; BRĂILA : **Ion Roșu,** secretar al Comitetului județean Brăila al P.C.R., **Lia Manoliu,** vicepreședinte al C.N.E.F.S. ; HARGHITA : **Petru Țăran** și **Alexandru Szekereș,** secretari ai Comitetului județean Harghita al P.C.R., **Emil Ghibu,** secretar al C.N.E.F.S. ; VÎLCEA : **Victor Crețu,** secretar al Comitetului județean Vîlcea al P.C.R., **Popa Ioviță,** membru în Biroul Executiv al C.N.E.F.S. ; BRAȘOV : **Gheorghe Matei,** secretar al Comitetului județean Brașov al P.C.R., **Emil Ghibu,** secretar al C.N.E.F.S. ; GORJ : **Nicolae Covlea,** secretar al Comitetului județean Gorj al P.C.R., **Aurel C. Neagu,** membru al Biroului Executiv al C.N.E.F.S.

VOLEIBALIȘTII BĂIMĂRENI, ÎN TURNEU ÎN R.D. GERMANĂ

Divizionara A masculină de volei Explorări B. Mare va efectua luna viitoare (1—7 februarie) un turneu în R.D. Germană. Ca urmare, voleibaliștii băimăreni au susținut, la Craiova, meciul de campionat contînd pentru etapa a 14-a, în compania Universității. Echipa Explorări a cîștigat cu 3—0 (5, 8, 15).

Sportul MAGAZIN

MOMENTUL DE „BUN RĂMAS" AL FLORETISTEI ANA PASCU

MINUTUL 89

Pe lîngă palmaresul său prestigios, **Ana Pascu** este și realizatoarea celui mai senzațional „come-back" din scrima românească. După ce în decursul anului 1974 a fost absentă de pe planșele de concurs și din sălile de antrenament, ea a revenit în actualitatea competițională cu mai puțin de șase luni înaintea campionatelor mondiale din 1975 de la Budapesta, pentru ca acolo, făcînd parte din echipa de floretă a României, să dobîndească medalia de bronz. Cea de a zecea medalie obținută de maestra emerită a sportului Ana Pascu în cele mai mari confruntări ale scrimei internaționale : la Jocurile Olimpice și la campionatele mondiale. Obținută... în minutul 89 !

Atunci cînd vine momentul „bun-rămasului", să ai tăria zîmbetului...

...Miez aprins de vară. Ventilatoarele din marea sală de scrimă de la Népstadion nu reușesc să alunge zăduful. Ieșim să luăm o gură de aer proaspăt, dar vipia de afară usucă gîtlejul. Ochii fug pe drumul care înconjoară ca un brîu ovalul de beton al tribunelor marelui stadion budapestan. Apare unul din autocarele aflate la dispoziția organizatorilor. Doar șoferul și o pasageră. E Ana Pascu, venită chiar atunci de la București, în urma apelului telefonic de a întări echipa floretistelor.

— Îți amintești, Ana Pascu ? A fost o senzațională revenire în prim-planul scrimei mondiale, continuată în 1976 prin prezența în finalele prestigioaselor turnee de la Göppingen, Paris, Torino (locul 3 la trofeul „Martini", înaintea celei ce avea să devină anul trecut campioană olimpică, Ildiko Schwarczenberger).

— Sigur că îmi amintesc, revenirea de la Budapesta '75 este doar legată de ultimul meu trofeu cucerit ca sportivă. Și sinceră să fiu și, dacă-mi dați voie, puțin sentimentală, nici nu mai știu care îmi este acum mai drag : ultimul sau primul, acela de campioană mondială de tineret, dobîndit la Gand, în 1963. V-am oferit, iată, furată de amintiri, dovada că am vîrsta retragerii.

— La reîntoarcerea de la Jocurile Olimpice, unde surprinzător, firul tradițional al medaliilor floretistelor românce a fost întrerupt, ai anunțat hotărîrea de a te retrage din activitate. Nu mai este nici o portiță pentru... revenire ?

— Am dorit din toată inima, ca și celelalte colege de generație, să-mi închei cariera, după aproape 20 de ani, cu un nou rezultat de prestigiu pentru scrima românească. Și nu oriunde, ci la Jocurile Olimpice, pentru că la o asemenea mare competiție am debutat în arena internațională, la Roma 1960, cînd aveam doar 15 ani. Am trăit, însă, o amară deziluzie la Montreal, în aceeași sală în care acum un deceniu urcam pe podium la campionatele mondiale. Anii au trecut, ca un fum... Ba nu, nu ca un fum, căci dacă amintirile pot zbura ca nălucile, îmi rămîn palpabile trofeele și medaliile obținute în marile competiții olimpice, mondiale și europene, printre care titlul de campioană mondială, cu echipa României, la Havana în 1969, locul 3 în lume. În proba individuală la Viena în 1971, ca și „Cupa Europei" cucerită definitiv după cele trei victorii consecutive (1971—72—73) cu echipa mea de club, Steaua. Cît despre portița pentru revenire, să știți că n-am închis-o chiar dacă mă aflu acum, cum ziceți dv foarte fotbalistic, în minutul 89 ! M-am retras din activitatea competițională — aștept cu nerăbdare, alături de soțul meu, un copil — dar n-am renunțat la scrimă. Nu numai pentru că a fost prima pasiune a tinereții mele, ci și pentru că îi sînt devotată ca profesoară de educație fizică, cu specializare în scrimă. Pot spune deci că abia acum voi deschide larg porțile, în așa fel încît de la Școala sportivă nr. 1 din București să intre în scrima românească cît mai multe floretiste talentate !

Paul SLĂVESCU

GÎNDURI

Desen de MATTY

AFORISME

Nimic nu cinstește mai mult pe om decît puterea brațelor și agerimea picioarelor.

HOMER

Nu vom greși niciodată dacă vom căuta idealul de frumusețe pentru om pe aceeași potecă pe care el își satisface pofta de joc.

Friedrich SCHILLER

Educația pentru sport devine educație prin sport.

Amadou Mahtar M'BOW
(directorul general al UNESCO)

A fi sportiv înseamnă a ține seama de alții.

Emil ZATOPEK

Boxul e odrasla unui lung studiu și a unei mari răbdări.

Georges CARPENTIER
(boxer francez,
fost campion mondial)

Sportul este singurul domeniu în care performanțele depind exclusiv de calitățile personale.

Klaus BOJE
(scriitor modern danez)

Pescuitul e un lucru simplu : un băț și o sfoară, cu un vierme la un capăt și un smintit la celălalt.

Samuel JOHNSON
(eseist englez, sec. 18)

CARMEN BUNACIU ȘI ANCA MICLĂUȘ VOR ÎNOTA LA AMERSFOORT

Grupul celor mai bune înotătoare din țară — marea majoritate aparțin clubului Dinamo București — se pregătește zilnic în piscina „23 August" din Capitală. După aproximativ două săptămîni de ozonificare (pregătire multilaterală, dar și specifică, la Sinaia), **Carmen Bunaciu, Anca Miclăuș, Daniela Georgescu, Mihaela Costea, Camelia Hoțescu** și coechipierele lor s-au reîntors la bazinul acoperit pentru un program de 12 antrenamente săptămînale, la care se adaugă zilnic cîte o ședință de 30 de minute cu „lucru pe uscat".

Antrenoarea **Cristina Șoptereanu** se declară mulțumită de modul în care elevele sale răspund la solicitări. Acestea parcurg săptămînal în jur de 60 de kilometri, cantitate care nu ne impresionează totuși, știind că de pildă la Baia Mare, unde se antrenează cîțiva tineri performeri români, alături de o serie de sportivi valoroși ai unor cluburi din Moscova, se înoată în aceeași perioadă 80 km și chiar mai mult. Antrenoarea „speranțelor olimpice" ne asigură însă că repetările se fac cu mare intensitate, ceea ce ar compensa într-un fel cantitatea mai scăzută și că înotătoarele sale au și ajuns la nivelul atins în decembrie 1976, după trei luni de acumulări. Ne surprinde că lipsesc în continuare, de la antrenamentele înotătoarelor fruntașe o asistență medicală de specialitate și un control eficient din partea F. R. Natație sau a colegiului central de antrenori. În această situație, va trebui să așteptăm primele concursuri pentru a ne convinge de eficacitatea acestor antrenamente. De altfel, **Carmen Bunaciu** și **Anca Miclăuș** vor fi supuse unui prim test chiar în săptămîna viitoare, cînd multiplele campioane și recordmane ale țării se vor alinia — alături de sportivi din 28 de țări — la startul marelui concurs internațional de la Amersfoort (Olanda), în bazin de 50 m. **(a.v.).**

SE REIAU ÎNTRECERILE DIVIZIEI A DE HANDBAL MASCULIN

Începind de astăzi, în Sala sporturilor din Pitești se vor relua întrecerile Diviziei A de handbal masculin. În programul campionatului a survenit o modificare : etapele a XII-a și a XIII-a fiind amînate, publicul piteștean va urmări meciurile din rundele a XIV-a, a XV-a și a XVI-a.

Reîntîlnirea celor mai bune echipe masculine cu iubitorii handbalului suscită un viu interes, pe de o parte pentru că se împlinesc aproape trei luni de la întreruperea campionatului și, pe de alta, pentru că în acest interval handbalul nostru a obținut un nou succes internațional, cîștigînd titlul mondial universitar. De altfel, spectatorii piteșteni vor avea prilejul să se întîlnească cu toți componenții echipei universitare, care vor evolua acum în formațiile lor de club. În același timp, se așteaptă cu interes și meciurile echipei Steaua (care are de susținut, nu peste mult timp, dificila confruntare-retur cu campioana Spaniei, Calpisa Alicante, în cadrul C.C.E.), sperîndu-se într-un reviriment al elevilor lui Cornel Oțelea.

Programul celor trei runde de la Pitești inaugurează, așadar, maratonul de sală al campionatului masculin. După cum se poate vedea și în clasament, situația este destul de echilibrată în Divizia A, mai ales în a doua jumătate a ierarhiei. Cîteva dintre partidele de la Pitești vor opune echipe din această zonă : **Relonul Săvinești — Gloria Arad, Știința Bacău — CSU Galați, „U" București — „U" Cluj-Napoca** și **Gloria Arad — „U" Cluj-Napoca.** Dar afișul turneului cuprinde și un veritabil derby, jocul **H.C. Minaur Baia Mare — Dinamo București**, întotdeauna interesant, spectaculos, foarte disputat.

Iată acum programul întîlnirilor de azi și mîine (care încep de la ora 14) : **AZI : Dinamo Brașov — CSU Galați, CSM Borzești — Politehnica Timișoara, „U" București — Dinamo București, Steaua — Relonul, Știința Bacău — H.C. Minaur** și **Gloria Arad — „U" Cluj-Napoca ; MÎINE : H.C. Minaur — CSM Borzești, CSU Galați — „U" București, „U" Cluj-Napoca — Dinamo Brașov, Dinamo București — Știința Bacău, Steaua — Poli Timișoara** și **Relonul — Gloria Arad.**

În acțiune Grișa Cheli, *unul dintre jucătorii de perspectivă ai echipei Steaua*

CLASAMENTUL

1.	STEAUA	11	11	0	0	232-170	22
2.	Dinamo Buc.	11	9	1	1	174-123	19
3.	H.C. Minaur	11	7	1	3	196-168	15
4.	Dinamo Bv.	11	5	1	5	183-170	11
5.	Știința Bacău	11	4	2	5	130-137	10
6.	Relonul	11	4	1	6	169-184	9
7.	CSU Galați	11	4	1	6	118-155	9
8.	CSM Borzești	11	4	0	7	162-181	8
9.	Gloria Arad	11	3	2	6	158-181	8
10.	„U" Buc.	11	2	4	5	120-142	8
11.	Poli Timiș.	11	3	1	7	147-151	7
12.	„U" Cj-Nap.	11	2	2	7	153 176	6

UN „BĂIAT DE BUCUREȘTI" PE „FEDERAȚIE"

„Amintiri din copilărie" într-o ediție modernă, urbană, în care lui Nică a lui Ștefan a Petrei i-a luat locul Mitulică, „băiat de București", eroul multor întîmplări, lirice, hazlii sau triste, povestite cu nostalgie de *Al. I. Ștefănescu*, duios evocator al unei Capitale interbelice, din care nu lipsesc scenele (ba chiar un meci în toată regula) de la „sala Claudiu" sau de pe „Federație", terenul unde se joacă fotbal și unde Mitulică face prima cunoștință cu „ruibi"-ul.

Doar pentru a da cititorilor o mostră din *„Băiat de București"*, care ne plimbă din Sfinților în Mintuleasa, din bariera Vergului în Moșilor, reproducem un episod din capitolul „Între Biserică și Federație", cu regretul de a nu fi putut reda (din pricina lungimii) capitolul „Pe ring", consacrat unei partide în care Sterică Roșenescu (are „joc de picioare", trage la „punching-ball" o frumusețe) e presupus că-l va mutila pe adversar „așa cum l-a nenorocit Dempsey pe Carpentier !"

NOTE DE LECTURĂ

Se înțelege ce bucurie este pe Mitu cînd Victor are „meci" și cînd îl anunță că o să-l ia și pe el. Victor este fotbalist, el joacă la echipa Victoria, care nu-i la categoria „onoare" sau întîia ca Olimpia sau Colțea sau Val-Vîrtej, și nici măcar într-a doua, este la categoria a treia, dar are să ajungă la categoria întîia, asta-i sigur. Victoria are tricouri în dungi, negru cu albastru și chiloți negri și ciorapi negri cu dungă albastră. Victor are și ghete de fotbal cu „crampoane" și cu perniță rotundă la gleznă, și cu botul foarte tare și gros, așa ca să poată lovi mingea, care-i foarte grea, mai ales cînd se mai și udă. Victor își leagă laba piciorului cu niște feșe albe, iar sub jambiere pune niște „apărători" de piele, care să-l ferească de „cotonogeli", iar pe genunchi niște legături elastice, numite „genunchiere". Tot „echipamentul" îl pune într-o servietă, pe care o agață de cadrul bicicletei, iar uneori ia și mingea de fotbal.

Bineînțeles că în dimineața cînd merg la Federație, Mitulică trebuie să spele și să steargă bicicleta (ceea ce face de altfel ori de cîte ori îi comandă Victor, chit că-l ia sau nu-l ia, unde se duce). Victor vine și controlează bicicleta, îi unge bucșele și lanțul, mai umflă cauciucurile cu pompa, care-i și ea fixată de bicicletă cu două „clame" (dar trebuie să fii atent, că uneori cade pe drum!), „centrează" ghidonul, își pune fileul și ochelarii de soare, legați cu gumelastic la ceafă, și-așa îmbrăcat, iese cu bicicleta și cu Mitulică pînă-n Șosea, și-acolo-i spune :

— Hai, urcă !

LA 80 DE ANI – 12 ORE PE OGLINDA DE GHEAȚĂ !

Petre Alexandru. Un nume obișnuit. Omul, mai puțin. Deși trecut de 80 de ani, poate fi întîlnit zilnic pe oglinda de gheață a patinoarelor.

La Deva, unde l-am reîntîlnit după patru decenii, Petre Alexandru se ocupă vara de terenurile de tenis, pe care acum, iarna, le transformă în patinoare. În acest fel, indiferent de starea vremii, Petre Alexandru reunește în jurul zeci de copii. Fiindcă octogenarul din Deva nu și-a uitat prima vocație : aceea de instructor sportiv. Pe bună dreptate, despre el se spune că este „profesorul" cu cea mai cuprinzătoare clasă. Componenții clasei se schimbă permanent, în funcție de timpul lor liber. Numai instructorul, „profesorul", neobosit, rămîne pe oglinda de gheață...

O biografie sumară îl va localiza, mai întîi, în Capitală, unde, în 1915, a amenajat primul teren de tenis pardosit cu zgură. După primul război mondial a construit, un timp, terenuri de tenis și patinoare la Craiova (1921). A revenit în București, în același scop, alternînd activitatea de amenajator de terenuri de tenis și patinoare cu cea de instructor sportiv. Scurte popasuri a mai făcut, după solicitări, la Cîmpina, Petroșani, Alba Iulia, Lupeni, Orăștie și Hunedoara. Acum, în fine, s-a stabilit la Deva.

La 80 de ani, 12 ore pe oglinda de gheață. Este posibil ?

Petre Alexandru, om trăit printre oameni atît amar de vreme, sesizează întrebarea noastră. De aceea, pune punctul pe i :

— Se poate, atunci cînd duci o viață cumpătată, fără nopți pierdute, fără excese și mai ales cînd îți iei, încă din tinerețe, drept aliat sportul, mișcarea în aer liber. Pentru mine au fost patinajul și tenisul. Dar, important este să practici orice sport.

O mică lecție de viață, semnată simplu : Petre Alexandru... (t. st.)

„LUPTĂTORUL DIN NEW ORLEANS"

Filmul acesta nu e doar expresia gustului pentru violență, ci și o bucățică de istorie sportivă americană. Chiar titlul — altfel în original decît în traducerea românească — ne duce pe o pistă diferită : „The Streetfighter" ar însemna „Pumnaciul de stradă" (și nu de arenă), dar simpla tălmăcire nu e suficient de lămuritoare. Costumele, mașinile, dar mai ales obiceiurile ne fac să înțelegem că ne aflăm la răscrucea secolelor, într-o Americă a oamenilor în derivă, a vagabondajului, a jocurilor de noroc, a gangsterismului în fașă, mediu favorabil demonstrării forței fizice. În această ambianță apare eroul, cu figura-i enigmatică și lipsit de identitate, cum va parcurge tot filmul. Charles Bronson e tocmai potrivit pentru intențiile regizorului care dorește un candidat dur la ședințele de pugilat cvasipublic. Spunem așa, pentru că, interzise în mod oficial, partidele sălbatice cu pumnii goi se desfășurau în curți dosnice, în hale artizanale, pe cheiuri izolate, unde schimbul teancurilor de bancnote se putea face mai lesne și ferit de ochii poliției. „Marfa" traficată era puterea fizică a unor bărbați la limita... puterilor („cine cîștigă, ia banii", după dijma lăsată managerului), bărbați care încep să se specializeze, devenind, cu timpul, din „streetfighteri", adevărați „prizefighteri" (pumnaci pe bani) cum li s-a spus primilor profesioniști ai boxului și cum li se mai spune și azi peste Ocean. Și-atunci, de ce tocmai „Luptătorul din New Orleans" ? Poate pentru că pe la sfîrșitul secolului trecut, marele campion care a fost John L. Sullivan și-a susținut ultimul meci cu pumnii neînmănușați la New Orleans, pe durata a ...75 de reprize ! El colinda orașele — exact ca eroul filmului — oferindu-se să lupte întîi pentru 50 de dolari și pe urmă tot mai scump, pînă la pariuri de 1 000 de dolari. Apariția mănușilor de box nu a schimbat însă prea mult din moravurile acestor „prizefighteri".

SPORT ȘI DESTINDERE

Orizontal : 1. Sportul rege, disciplină dintre cele mai controversate — ...Polo pe apă. 2. Temerar sportiv, mereu la înălțime. — Triplu pe sol, unic în aer. 3. Probă atletică în care nu este permisă... alergarea. — Alunecă pe luciul gheții. 4. Stil în finale ! — Oglindă valorică. 5. Terenuri de gheață. — Croșeu de stînga ! 6. Numele mic al unuia dintre cei mai mari sportivi pe care-i are țara noastră. — A egala... cu zero. 7. A anula o pedeapsă. — Element la luptă. 8. În fruntea clasamentului ! — Colț. — A folosi tot efectivul. 9. Joc lent. — Masă. 10. Stop la centru ! — A crește în spiritul bunelor maniere. — Ecou... la record ! 11. Piesă de bază în sextetul naționalei de volei. — Aruncător de greutate. 12. Pică tura ! ! — Cupa marinarilor. — Rezervă de portar !

Vertical : 1. Nunweiller, Corbeanu, Cuțov... — Reține balonul. 2. Balon de rugby. — Grad... superior (pl.). 3. Sport de precizie. — Bazin improvizat. — Joc în doi ! 4. Sportul giganților. — Set răsturnat ! 5. Comun echitației și șahului. — Pele văzut de la centru ! — Se poate combina cînd e în preajma bazelor. 6. Vîslă — A lua locul. 7. Gloria sportivă. — „Baschet" în versiune românească. 8. Prăjină. — Căpitan de echipă. 9. Transformări. — Locurile II și III la libere ! 10. Veterane, în partea a doua ! — A patina. 11. La închidere. — Ștafetă. 12. Canotori de mijloc ! — Coadă la ciclism. — Două reprize de handbal.

Ion ȘUȘELESCU

Dezlegarea careului anterior (intitulat „Jocuri") : ORIZONTAL : Clasament — U ; Rest — Ocarit ; Ospitaliera ; Stilp — Ivar ; A — Ru — Ap — Z — P ; Partasa — Sa ; Pa — Ir — Arcus ; Ora — Al-Cata ; Racan — Surub ; Transferari ; Ierta — Fitil.

ÎNTÎMPLĂRI DIN FOTBAL...

Coloman (Cibi) Braun revine în librării. „DIN LUMEA BALONULUI ROTUND" însumează 80 de întîmplări cu și despre fotbaliști, cei mai mulți dintre ei celebri, despre arbitri și antrenori cunoscuți pretutindeni, 80 de povestiri scurte, fiecare cu... poanta sau poantele ei, toate scrise cu vervă, cu aceeași vervă pe care i-am descoperit-o cu puțin timp în urmă, atunci cînd ne-a oferit pentru lectură **„Fotbal în... glumă".**

În „Din lumea balonului rotund", bătrînul înțelept al fotbalului nostru, cel care a dăruit acestui sport INIMA SA ÎNTREAGĂ — așa cum ni se destăinuie încă din prima pagină — ne poartă iarăși cu gîndul în Micălaca Aradului, ne povestește alte întîmplări pline de haz cu Zombori și Vogl, Ciolac și Baratky, Vaczi, Valentin Stănescu și Petschovschi, dar și cu Sindelar, Sivori, Saldanha și Sepp Herberger.

130 de pagini scrise cu umorul care nu l-a părăsit niciodată pe Cibi-baci, internaționalul de odinioară și, mai apoi, mulți ani la rînd, antrenorul cunoscător al tuturor tainelor fotbalului nostru, de la începuturile lui și pînă în zilele noastre. Pentru că autorul cărții se află în al 70-lea an de viață, dar mereu prezent pe stadioanele țării, la București, Timișoara, Iași, Constanța sau în Aradul său natal, cu Micălaca ce-i este atît de dragă.

RĂSPUNDE Ion Poștașu

GHEORGHE BADIU, BACĂU. Mai mulți colegi de serviciu susțin că Ion Alexe a boxat cu Cassius Clay, iar dv. il contraziceți. Îi contrazic și eu ! Ion Alexe a boxat cu George Foreman, la J.O. din 1968, de la Ciudad de Mexico, pierzînd la puncte.

ANTON FAUR, ARAD. Teoretic, pe tabla de șah pot acționa la un moment dat... 18 regine (16 realizate prin transformarea pionului ajuns pe ultima linie). Practic, acest lucru este imposibil. Îmi amintesc însă de o partidă a lui Alehin, în care au fost pe tablă 5 regine, fiind făcut mat jucătorul cu 3 regine (bineînțeles adversarul lui Alehin).

CORNEL IANCU POP, ORADEA. Arbitrului de fotbal Gheorghe Jucan îi puteți scrie pe adresa : strada Iazului nr. 6, Mediaș. Cum încă n-a reînceput campionatul, bănuiesc că nu vreți decît să-l urați : „La mulți ani !".

GRIGORE DIACONU, IAȘI. Vreți să știți dacă o altă echipă de volei din Divizia A a încheiat vreodată turul campionatului, fără să piardă nici un set, cum este cazul formației Penicilina Iași ? Evident, este vorba de o performanță de excepție. Dar, în general, returul este cel care contează, și nu turul ! Penicilina a și pierdut un set în primul meci din retur. Și bine ar fi — pentru ieșence — dacă pierderile s-ar limita numai la seturi, nu și la... meciuri !

IOAN FEKETE. Netzer a făcut parte din lotul R.F. Germania la C.M. din 1974, dar n-a jucat decît într-un singur meci, și fără să strălucească. Motiv pentru care n-a fost folosit în meciul final cu Olanda.

NELU QUINTUS, PLOIEȘTI. O epigramă inspirată de faptul că ancheta ziarului „Sportul" l-a desemnat pe Dudu Georgescu drept cel mai bun fotbalist al anului 1976 :

Locu-ntîi, cum s-a văzut,
I-l conferă gazetarii.
Dar ce loc ar fi avut,
De l-ar fi ales... portarii ?

IOAN MORARU, BUCUREȘTI. Adresa cea mai sigură a unui jucător de tenis ca Ilie Năstase, solicitat să participe la atîtea turnee în toate colțurile lumii, este... București, Federația română de tenis, strada Vasile Conta nr. 16, sectorul 1.

D. C. MAZILU, BUCUREȘTI. Un vechi proverb cu completarea de rigoare : **graba strică treaba. Accelerarea ritmului în careu e altă... treabă !**

I. GHINESCU, COMUNA BOTENI. Un distih în cinstea handbaliștilor noștri, care au cîștigat pentru a treia oară CONSECUTIV campionatul mondial studențesc :

Campionatul mondial
L-au transformat în „serial" !

IOAN LAZĂR, ARAD. 1. Este greu să găsiți cărți vechi de șah, poate cel mult pe la... prieteni. Chiar dacă tirajele acestor cărți au fost mereu în creștere, ele n-au putut ține pasul cu cererile iubitorilor acestui sport, al căror număr a ajuns, cred, de ordinul milioanelor, în țara noastră. 2. Crișan participă la antrenamentele echipei Universitatea Craiova.

Ilustrații : **N. CLAUDIU**

POTENȚIALUL SPORTIV TREBUIE MAI BINE VALORIFICAT!

(Urmare din pag. 1)

încă existente în aceste sectoare. Mai puține au fost, în schimb, referirile la munca educativă, ca și la efectele ei.

Așa cum era firesc, **în cadrul plenarei s-a discutat mult mai pe larg — atît în spirit critic, cît și autocritic — despre neîmpliniri, despre rămînerile în urmă și deficiențele care grevează activitatea sportivă de masă — și mai ales cea de performanță** — din municipiul Cluj-Napoca ,precum și din întreg județul.

S-a arătat, astfel, că dacă la ediția de iarnă a „Cupei tineretului" Clujul s-a situat pe un loc fruntaș (2—3) între celelalte județe din țară, la ediția de vară rezultatele au fost sub posibilități. Cu totul nemulțumitor s-a prezentat Clujul la finalele de atletism rezervate studenților în cadrul competiției amintite : **cu numai trei băieți și fără nici o fată (situîndu-se, astfel, pe locul 11 din cele 14 centre universitare reprezentate).**

Tema majoră a dezbaterilor a constituit-o situația în care se află sportul de performanță clujean, apreciat — în ansamblu — ca nesatisfăcător în raport cu tradițiile și posibilitățile (umane și materiale) ale acestui prestigios centru universitar. Semnificativ în acest sens poate fi considerat faptul că **la Jocurile Olimpice din anul trecut Clujul a fost reprezentat în delegația țării noastre de numai trei sportivi.** (Ce-i drept, alți sportivi de frunte clujeni nominalizați pentru loturile olimpice au fost transferați la alte cluburi cu un an sau doi înaintea marii competiții de la Montreal). Elocventă pentru starea de azi a sportului clujean este și realitatea că **la finele anului competițional precedent 8 echipe** (dintre care jumătate de Divizia A) **au retrogradat în campionatele inferioare,** printre ele figurînd și cele două echipe de fotbal „U" și C.F.R.

Printre cauzele care au dus și contribuie la perpetuarea acestei stări de lucruri au fost menționate **selecția necorespunzătoare, nivelul scăzut al instruirii, comoditatea cadrelor tehnice, indisciplina.** Criticînd neajunsurile și deficiențele existente, venind cu noi sugestii și propuneri în completarea planului de măsuri supus dezbaterii și aprobării plenarei, cei prezenți și-au manifestat dorința și convingerea că — printr-o muncă intensă, pasionată, responsabilă — activitatea sportivă din județul Cluj poate realiza saltul de calitate așteptat.

În cuvîntul său la plenară, general-lt. **Marin Dragnea** a arătat că **mișcarea sportivă din țara noastră dispune de un Program de dezvoltare clar și cuprinzător, aprobat de conducerea partidului, pentru a cărui îndeplinire trebuie depuse toate eforturile. Din acest program, județului Cluj îi revin răspunderi și obiective sporite, care impun o muncă susținută din partea tuturor factorilor, îndeosebi a profesorilor de educație fizică** și a antrenorilor. Referindu-se la neajunsurile și deficiențele care continuă să se manifeste în activitatea sportivă locală — atît sub aspectul ei de masă, cît și sub cel al performanței — și subliniind necesitatea eliminării lor mai grabnice, vorbitorul a arătat că **Clujul dispune de mari resurse care nu sînt suficient valorificate. Apreciind că acest centru cu puternică tradiție sportivă poate și are datoria de a contribui în mult mai mare măsură la reprezentarea internațională a sportului românesc**, președintele C.N.E.F.S. a subliniat că **este necesară stabilirea** — prin planul de măsuri al C.J.E.F.S. — **în perspectiva anilor viitori a unor obiective mai concrete și mai îndrăznețe pentru sportivii de frunte clujeni, vizînd cucerirea de medalii la Jocurile Olimpice din anul 1980 și la alte mari competiții.**

În încheierea lucrărilor plenarei a luat cuvîntul tovarășul **Ștefan Mocuța**. Referindu-se mai întîi la realizările economico-sociale remarcabile ale oamenilor muncii din județul Cluj, care au îndeplinit și depășit sarcinile de plan pe anul trecut, vorbitorul a subliniat, prin comparație, că — fără a subestima unele rezultate bune obținute și în acest domeniu — activitatea de educație fizică și sport nu a reușit să țină pasul, fiind mult sub posibilități și cerințe. **Aportul sportiv al județului pe plan național este nemulțumitor.** Chiar și la ramuri de sport cu vechi și frumoase tradiții locale (fotbal, atletism, box, volei etc) sportivii clujeni obțin în prezent rezultate slabe, intrînd în anonimat. Și aceasta cu toate că **mișcarea sportivă din județ dispune de peste 450 profesori de educație fizică și de 550 antrenori, dispune de o bază materială în continuă creștere.** Se manifestă, însă, multă suficiență, comoditate, se lucrează încă necorespunzător. Vorbitorul a subliniat că **obiectivele perioadei viitoare trebuie să fie concrete** (pentru fiecare club, echipă, antrenor, sportiv) **și mobilizatoare.** Mișcarea sportivă din județul Cluj dispune de forțe serioase, de un potențial valoros, dar **pentru valorificarea lui este necesară întronarea pretutindeni a unui climat de exigență, responsabilitate, muncă disciplinată și temeinică. Numai astfel sportul clujean se va ridica la înălțimea sarcinilor trasate de partid.**

SĂ ASIGURĂM „SCHIMBUL DE MÎINE" CU RESPONSABILITATE ȘI TACT

Citeva concluzii la „Ancheta SPORTUL"

În citeva numere ale ziarului nostru am supus atenției cititorilor citeva articole, interviuri și opinii privind problema intineririi loturilor sportive, asigurarea „schimbului de mîine" necesar oricărei secții, fie la sporturile individuale, fie la jocurile sportive.

Am pornit de la una din măsurile prevăzute în Programul de dezvoltare a activității sportive pînă în anul 1980. Într-adevăr, unele loturi reprezentative, ca urmare a situației din cluburi și asociații, erau — și mai sînt — caracterizate de o virstă prea înaintată a componenților, de unde imposibilitatea aplicării unui proces de antrenament corespunzător performanțelor actuale și, la urma-urmei, obținerii rezultatelor dorite.

Fără a relua toate cele publicate (și care nu au epuizat problema) am dori să sintetizăm citeva idei, pe care le considerăm deosebit de utile (mai ales antrenorilor tineri) și anume :

● **întinerirea nu e o activitate de campanie,** care să fie declanșată la un anumit semnal, ci O ACȚIUNE CONTINUĂ, O PREOCUPARE DE FIECARE ZI în primul rînd a antrenorului-gospodar, pe care îl interesează prezentul dar nu pierde nici o clipă din vedere viitorul și de aceea pregătește cu sîrguință tinerele talente de care va avea nevoie ;

— caracterul OBIECTIV al acestei necesități izvorăște din însăși esența ființei umane. **Un sportiv,** oricît de dotat de natură și oricît de pregătit, **nu poate să-și păstreze la infinit potențialul,** nu se poate supune pînă la adînci bătrînețe unui regim de efort susținut în antrenament și competiții. Longevitatea sportivă de excepție a unora, nu o dată la limite incredibile, nu poate infirma regula. Să mai amintim exemple din anumite sporturi cu echipe „de aur" (de la noi sau din alte țări), care au făcut epocă, pentru ca apoi să cadă ani de zile în anonimat pentru că în spatele respectivilor sportivi nu s-a asigurat schimbul la fel de valoros ? Antrenorul (sau clubul) care uită acest lucru cunoaște, după mari satisfacții, și mai mari decepții ;

● strins legată de ideea de mai sus, se cuvine amintită precizarea că **nu orice sportiv cu un anumit număr de ani este neapărat bătrîn,** după cum **nu orice tînăr sportiv** după anul de naștere **este și un sportiv tînăr.** Totul depinde — după cum just observa un participant la ancheta noastră — **de modul cum participă la munca de pregătire un sportiv și mai ales de felul cum își organizează viața personală, dacă aceasta concordă cu performanța, o sprijină sau, dimpotrivă, ce se clădește în orele de antrenament este năruit în restul timpului, printr-o viață nesportivă.** Nu numai excesele de tot felul anulează acumulările ci, a dovedit-o practica, chiar unele activități — să le zicem — nevinovate, firești virstei tinere, cum ar fi, de pildă, rămînerea în fața televizorului pînă la o oră tîrzie. Satisfacția gloriei sportive, a unei medalii de mare campion și, ca urmare, prețuirea generală cer unele sacrificii pentru o anumită perioadă de timp ;

— ÎNTINERIREA NU SE FACE DINTR-O DATĂ, la nivelul întregului sau majorității efectivului unei formații, **ci treptat, metodic. Un viitor mare performer se formează și se perfecționează numai alături de un sportiv format,** pe care și-l ia ca model, de la care învață și pe care se sprijină. De aici necesitatea ca antrenorul, secția și consiliul clubului să acorde o deosebită grijă sudurii sufletești între generații, să asigure tinerilor sprijinul necondiționat, frățesc, al sportivilor cu vechi state de serviciu ;

— consiliile clubului, birourile secțiilor au datoria să vegheze cu luciditate la asigurarea elementelor tinere, să nu piardă din vedere perspectiva, oricît de puternică ar fi la un moment dat o echipă sau alta. Dacă antrenorul, furat de sarcinile curente sau peste măsură de mulțumit de prezent, neglijează „schimbul de mîine", conducerea clubului, ca și a secției, să-l ajute, pentru că consiliului clubului îi revine sarcina să CONDUCĂ **întreaga politică de cadre** a unității sportive de care răspunde sub toate aspectele ;

— întregul sistem organizatoric al sportului nostru de performanță se prezintă — schematic — ca o piramidă : la bază — activitatea largă, de masă, generatoare de talente, apoi eșaloanele intermediare, cu valoare crescîndă spre vîrf, pentru ca în vîrf să se afle primele divizii, cu tot ce are mai bun sportul respectiv. Firesc ar fi ca de la bază spre vîrf să domine tinerețea care, urcată din treaptă în treaptă de instruire și competiție, să se prezinte, luptînd pentru aceasta, la vîrful piramidei, în cea mai bună formă. Dar **nu puține sînt cazurile cînd în eșaloanele mai mici, pînă la cele secunde, domină nu tinerii, ci sportivii aflați la sfîrșitul activității competiționale,** după care multe echipe aleargă cu speranța deșartă de a realiza rezultate, adesea de a supraviețui în eșalonul respectiv. Și rezultatele sînt tocmai contrarii celor scontate, din motive lesne de înțeles. În asemenea condiții, ce să aștepte primele divizii de la eșaloanele lor de rezervă ? Desigur, nimeni nu poate fi împotriva prezenței în formațiile din eșalonul secund a 2—3 jucători virstnici, cu experiență și respectați pentru rivna lor în pregătire, pentru comportarea lor integră pe terenul de sport, în familie și societate, exemple pentru mai tinerii colegi, elemente de perfecționare și dinamizare a acestora. Dar abuzul în această direcție, cu echipe în care domină virstnicii, alterează caracterul și rolul respectivei trepte a performanței.

ÎNTINERIREA LOTURILOR o problemă mereu actuală

Există, firește, și alte concluzii interesante, dintre cele exprimate în ancheta noastră, ca și altele, despre care nu s-a scris. Tocmai pentru că nu considerăm că s-a spus totul în importanta problemă a întineririi în sportul de performanță, redacția așteaptă și alte opinii valoroase, pe care va fi bucuroasă să le publice în paginile ziarului.

Mircea COSTEA

TOȚI COPIII ȚĂRII, PRIETENI AI EXERCIȚIILOR FIZICE ȘI AI SPORTULUI

(Urmare din pag. 1)

marilor aniversări din istoria poporului nostru, împlinirea în acest an a 100 de ani de la dobîndirea independenței de stat a României, 70 de ani de la Răscoala din 1907, 30 de ani de la proclamarea Republicii. Alte obiective importante: educarea copiilor în spiritul ordinii și disciplinei, al cinstei, hărniciei, modestiei, curajului, formarea și deprinderea unei comportări civilizate, a respectului față de colegi și pentru cei mai în virstă decît ei. Stă în atenția organizației „Șoimii patriei" formarea și educarea copiilor în spiritul dragostei de muncă, al respectului față de oameni, muncii, al grijii pentru avutul obștesc, cultivarea deprinderilor practice.

— Ce loc vor ocupa exercițiile fizice, activitatea sportivă în genere, în contextul obiectivelor puse în fața organizației ?

— Urmărind să asigure fortificarea organismului copiilor, călirea lor, organizația „Șoimii patriei" va stimula practicarea sistematică a exercițiilor fizice, a gimnasticii de înviorare, a atletismului, a drumețiilor în mijlocul naturii. De asemenea, vor fi inițiate în cadrul caselor de copii, a grădinițelor, a altor unități rezervate preșcolarilor îndeosebi jocuri sportive și de mișcare. Se vor organiza, cu sprijinul detașamentelor de pionieri — sarcina de a îndruma activitatea „Șoimilor patriei" fiind încredințată de partid organizației pionierilor — diferite competiții și concursuri, serbări, demonstrații. În școlile și în casele de pionieri, care dispun de condiții adecvate — săli de sport, bazine de înot, piste sau sectoare aplicative etc — acestea vor fi puse la dispoziția copiilor pentru organizarea unor activități specifice, adecvate virstei. Ne gîndim la acțiuni de învățare a înotului, patinajului, schiului, organizarea de minicrosuri, concursuri pe trotinete, triciclete și biciclete. Firește, există o gamă largă de posibilități care stau la îndemîna celor ce se ocupă nemijlocit de creșterea și educarea copiilor preșcolari pentru a-i apropia de săli și de stadioane, de a le forma deprinderi motrice, de a-i face cît mai robuști, cît mai rezistenți.

— Nu de mult s-au încheiat la București lucrările unui simpozion internațional cu tema „Educarea copiilor prin muncă și pentru muncă, în spiritul patriotismului, al prieteniei și colaborării între popoare". Au existat referiri în cadrul lucrărilor și la necesitatea apropierii copiilor de exercițiul fizic ?

— În Mesajul pe care tovarășul Nicolae Ceaușescu l-a adresat participanților la simpozion s-a apreciat că acesta reprezintă un bun prilej pentru organizațiile de copii și tineret de a-și intensifica eforturile și activitatea în vederea educării și formării sănătoase a generațiilor tinere. De asemenea, în dezbaterile care au avut loc, o atenție deosebită a fost acordată organizării timpului liber, a unor activități de mișcare în cartiere, în zona blocurilor de locuit pentru formarea unor generații robuste, sănătoase.

— Înțelegem că pentru reușita acțiunilor ce se inițiază pe plan sportiv nu este angajată numai Organizația Pionierilor...

— Există un plan comun de măsuri, al Ministerului Educației și Învățămîntului și al C.C. al U.T.C., care vizează în mod special organizația „Șoimii patriei". El are în vedere continuitatea muncii educative pe toate treptele de învățămînt și deci și la nivelul preșcolarilor. În esență este vorba de a asigura practicarea zilnică de către copii a gimnasticii și în general stimularea optimă a funcțiilor vitale la organismul celor mici, în scopul formării obișnuinței de a practica cotidian exercițiul fizic, cu accent pe utilizarea sistematică a procedeelor de călire, folosind factorii naturali : apa, aerul, soarele. Interesează, la fel, ca copiii să fie antrenați în diferite jocuri tematice de mișcare, în alergări, în concursuri de gimnastică, în altele la sporturi aplicative. Un accent major va fi pus pe cuprinderea unui număr cu peste 500 000 mai mare de preșcolari, în raport cu anul 1976, în acțiunile sportive ce vor fi organizate în vacanțe, în tabere, în excursii, momente în care educația fizică va avea un caracter prioritar.

În încheierea interviului acordat, interlocutorul nostru și-a manifestat convingerea că **organizația „Șoimii patriei" se va bucura pretutindeni, nu numai în vorbe, ci și în fapte, de sprijinul, de înțelegerea tuturor organelor și organizațiilor sportive de la orașe și sate, într-un efort unitar și generos pentru ca aceasta să contribuie la înfăptuirea sarcinilor trasate de conducerea de partid, personal de tovarășul Nicolae Ceaușescu, vizînd educarea și formarea comunistă, revoluționară și patriotică a copiilor din Republica Socialistă România.**

Unde mergem?

SÎMBĂTĂ

ATLETISM. **Sala „23 August"**, de la ora 17,00 : campionatele municipale pentru seniori și juniori I.

VOLEI. **Sala Floreasca,** ora 17 : Dinamo — Steaua (Divizia A, masculin).

DUMINICĂ

ATLETISM. **Sala „23 August"**, de la ora 9,30: campionatele municipale pentru seniori și juniori I.

VOLEI. **Sala Giulești,** de la ora 9 : Rapid — Politehnica Timișoara (Div. A, masculin), Rapid — Maratex B. Mare (Div. A, feminin) ; **sala Dinamo,** ora 10 : Dinamo — Univ. Timișoara (Div. A, feminin).

NOU! NOU! NOU!

Începînd de la 1 februarie

Întreprinderea de turism, hoteluri și restaurante București

extinde gama excursiilor cu autocarul pentru amatorii sporturilor de iarnă

● **În fiecare marți, joi și sîmbătă, la orele 7,00, se pleacă la Predeal de la hotelul Intercontinental. Înapoierea — în aceeași zi, în jurul orei 20,00. Plata direct la autocar.**

PREDEALUL este o stațiune de odihnă de mare atracție și un centru de schi deosebit de apreciat : climat uscat și plăcut, priveliști largi, posibilități pentru excursii ușoare ● La cabanele Trei Brazi, Poiana Secuilor, Clăbucet-sosire, Gîrbova, Susai se poate ajunge în 1–1½ oră de mers.

La dispoziția vizitatorilor se află numeroase hoteluri, vile, restaurante, baruri de zi, biblioteci, un club, două săli de cinematograf.

ANUNȚ

Universitatea cultural-științifică București, în colaborare cu Consiliul municipal pentru educație fizică și sport București și Centrul de cercetări pentru educație fizică și sport al C.N.E.F.S., anunță ținerea cursului de reciclare cu tema : *„Gimnastica românească la J.O. de la Montreal și perspectivele ei la J.O. din 1980".*

Conferința, ținută de prof N. Vieru, secretar general al F.R.G., și prof. Maria Simionescu, antrenoare federală, va avea loc în sala S.R.C.S. din str. Biserica Amzei 5—7, luni 31 ianuarie 1977, orele 12,30.

Va urma un film artistic.

Divizionarele A pregătesc noul sezon

FOTBAL

F. C. M. REȘIȚA SE ANTRENEAZĂ ACASĂ PENTRU O EFICACITATE MAI MARE... ÎN DEPLASARE

Gărîna. Localitate situată la 45 km de Reșița, de fapt un sat liniștit, de un pitoresc aparte, aflat la poalele Semenicului. Aici se pregătesc în aceste zile fotbaliștii de la F.C.M. Reșița.

Cînd am ajuns — zilele trecute — la motelul Gărîna, l-am găsit doar pe **Adrian Chisăliță,** organizator al clubului reșițean, care ne-a introdus repede în atmosfera pregătirilor. **„Băieții sînt la înviorare, trebuiau să sosească. Cred că antrenorul (n.n. Ioan Reinhardt) le-a mai indicat o... repriză, știți cît preț pune pe pregătirea fizică".** Din deal, pe ulița principală, își face apariția primul grup de jucători, format din **Bora, Porațchi, Atodiresei, Florea, Tănase, Boțonea, Filipescu, Gabel, Bojin,** apoi **Filip, Chivu, Hergane, Kiss, Portic, Jacotă, Pușcaș** (o plăcută surpriză, refăcut după accidentul suferit), **Ilieș, Uțiu, Căprioru** și **Grigore.** Plutonul este încheiat de antrenorii **Ioan Reinhardt** și **Octavian Foale,** medicul **Ioan Șerbescu** (îl înlocuiește temporar pe colegul său Ion Sporea, aflat la București, la un curs de reciclare) și masorul **Gheorghe Roună,** care ne mărturisește : **„Avem o absență... plăcută : portarul Windt, care este în pregătiri cu lotul reprezentativ".** Antrenorul I. Reinhardt, intuind întrebarea noastră, ne declară: **„Bazîndu-ne pe experiența anilor trecuți, am ales această localitate cu o altitudine medie, foarte indicată pentru perioada actuală și care exclude orice tentații. Băieții s-au adaptat repede. Condițiile specifice zonei de aici ne permit să efectuăm întocmai planul de pregătire preconizat".**

Peste puțin timp, caravana se pune din nou în mișcare. Fără nici o comandă, fotbaliștii reșițeni se îndreaptă spre locul de start al antrenamentului de dimineață, care prevede alergări diferențiate... Antrenorul secund, **O. Foale,** notează cu voce tare : **„Timpi foarte buni astăzi. La seriile de 3 000 a cîștigat grupa lui Porațchi, cea a lui Gabel luîndu-și revanșa la seriile de 800".**

Fotbaliștii reșițeni, în plină alergare, la unul dintre antrenamente. Foto : V. ADRIAN

...Sala căminului cultural din localitate, aflat peste drum de motel, se transformă, o dată la două zile, într-o sală de forță, utilată cu toate cele necesare. Cînd antrenorul I. Reinhardt a intrat în sală, toți componenții lotului erau la locurile obișnuite. Fiecare este preocupat să execute cît mai corect și în barem exercițiile și nu sesizează că în ușa sălii și-au făcut apariția cîțiva copii, curioși să vadă la lucru **„niște fotbaliști adevărați",** (cum motiva unul dintre ei prezența lor acolo).

Referindu-se la nivelul acumulărilor la zi, I. Reinhardt ne-a spus : **„Pregătirea o facem conform măsurilor elaborate de F.R.F., poate ceva mai intens. Mă bucură faptul că elevii mei sînt foarte receptivi la tot ce le cer. Sper ca pregătirea pe care o efectuăm acum să se convertească și într-o eficacitate mai mare în partidele din deplasare".**

Adrian VASILESCU

ITINERAR DIVIZIONAR B

STEAGUL ROȘU: O NOUĂ TENTATIVĂ DE PROMOVARE

Prin îndelungata sa existență de-a lungul anilor în rîndurile celor mai bune echipe ale țării și, în momentul de față, prin aspirațiile sale justificate de a reveni în primul eșalon divizionar, formația brașoveană **Steagul roșu** rămîne o plăcută prezență în fotbalul nostru, o reprezentantă demnă a unui centru urban cu o veche și bogată tradiție sportivă.

Fără îndoială că Steagul roșu de azi nu mai este ceea ce a fost în urmă cu nu mai mult de trei ani. Medicul echipei, dr. **Laurian Taus,** de peste două decenii alături — și la bine și la rău — de purtătorii culorilor galben—negru, ne spunea că din jucătorii încă activi, plecați în ultima vreme din orașul de la poalele Tîmpei, s-ar putea alcătui o formație capabilă să lupte pentru un loc pe podium în prima divizie.

Și totuși, Steagul roșu de azi nu este, cum s-ar crede la prima vedere, doar amintirea nostalgică a unui trecut frumos pe care-l mai sugerează prezența în lot a „veteranilor" **Adamache, Pescaru, Cadar** și **Györfi.** Echipa antrenată, din toamna anului trecut, de **Traian Ivănescu** este mai curînd — așa cum am avut ocazia s-o vedem recent în pregătire, la Poiana Brașov — imaginea vie a simbiozei dintre două generații, angajate pe drumul revenirii fotbalului brașovean în Divizia A. Drumul muncii, seriozității în instruire și disciplinei, al spiritului colectiv, căruia i se subordonează atît fotbaliștii mai virstnici, cum sînt **Pescaru, Cadar, Györfi, Adamache, Nițâ** și **Pană,** cît și mai tinerii lor coechipieri **Clipa, Hirlab, Naghi, Enache, Arineanu, Anghel, Crăciun, C. Popescu, Bucur, Șulea, Paraschivescu, Mincu** și **V. Gheorghe.**

„Felul în care răspund jucătorii solicitărilor la efort — nu numai acum, ci în general — mă îndeamnă să sper, spune antrenorul Tr. Ivănescu, **că păstrăm încă șanse bune de promovare. În primul meci al returului jucăm la Tîrnăveni. Dacă vom realiza aici două puncte, lupta pentru primul loc în serie va putea fi considerată, practic, relansată".**

La Poiana Brașov, fotbaliștii de la Steagul roșu continuă pregătirea de iarnă la altitudine, combinînd alergările pentru dezvoltarea rezistenței generale cu circuite de viteză și forță, cu exerciții de tehnică și tactică, cu jocuri chiar. Treptat, stegarii vor păși, astfel, în etapa precompetițională, în cadrul căreia vor participa pe parcursul lunii februarie la tradiționala competiție „Cupa Silviu Ploieșteanu". Un bun prilej de verificare a potențialului colectiv înaintea „tentativei de primăvară", pentru revenirea în prima divizie.

Mihai IONESCU

Secvență de la pregătirea echipei Steagul roșu : alergare în grup Foto : V. BAGEAC

ACTUALITĂȚI

● **LOTUL DE JUNIORI IN TURCIA.** Selecționata de juniori a țării noastre a plecat, ieri după-amiază, în Turcia, pentru a susține două meciuri amicale cu reprezentativa de juniori a țării gazdă. Partidele sînt programate la Izmir în zilele de 30 ianuarie și 1 februarie. Iată lotul convocat de antrenorii **Constantin Ardeleanu** și **Eugen Banciu : Mindrilă** și **Istrate** — portari ; **Ioniță, Hirmler, Zalupca, Crăciun** și **Gall** — fundași ; **Solomon, Popa, Orac** și **Ignat** — mijlocași ; **Ciobanu, Nicșa, Sfrijan, Goia** și **Mușat** — atacanți.

● **TRIAL PENTRU MINICUPA EUROPEI.** Astăzi și mîine va avea loc în Capitală un trial pentru copii născuți după 1 august 1962, acțiune care are drept scop alcătuirea unei selecționate ce va participa, în perioada 9—11 aprilie, la „Minicupa Europei", competiție organizată de federația franceză de specialitate în localitatea Montaigu. Pentru acest prim trial au fost convocați de către antrenorii **Nicolae Gorgorin. Bujor Hălmăgeanu, Mihai Nicolae** și **Carol Haidu** 40 de copii din provincie.

● **PETROLUL susține o suită de meciuri de verificare.** Duminică, la Ploiești, de la ora 11, pe stadionul Petrolul, va avea loc întîlnirea amicală dintre două foste divizionare A, în prezent fruntașe în eșalonul secund : **Petrolul** și **Steagul roșu.** După aceea, ploieștenii mai au în program încă trei partide de verificare (toate la Ploiești), cu **F.C. Argeș** (miercuri 2 februarie), **C.S. Tîrgoviște** (duminică 6 februarie) și cu echipa poloneză **Gornik Zabrze** (probabil joi 10 februarie).

● **CUPLAJUL** anunțat la Codlea **(Colorom — Steagul roșu** și **Rapid — Măgura)** nu s-a mai disputat din cauza terenului impracticabil. Meciul Steagul roșu — Colorom s-a jucat, totuși, în comuna Vulcan și a fost cîștigat de stegari, cu 3—0, prin golurile marcate de **Moldovan. Popescu** și **Gherghe.** (C. GRUIA-coresp.)

● **Muscelul Cîmpulung — Electroputere Craiova 3—1 (1—0).** Autorii golurilor : **Radu I** (min. 15, din 11 m), **Mîntu** (min. 66), **F. Marin** (min. 78), respectiv **Palea** (min. 59). **(P. MATEOIU-coresp.).**

SĂTMĂREANU I: „NU MĂ DESPART DE FOTBAL!"

Întîlnire cu **Ludovic Sătmăreanu** — fostul fundaș dreapta al națională, actualmente component al formației divizionare A Progresul — într-una din zilele de pregătire, la Brașov.

— Pari în bună dispoziție fizică. Parcă ai avea...

— Nici mai mult nici mai puțin de 33 de ani, în februarie.

— A trecut repede timpul...

— Da. Dar, ca să fiu drept, a trecut și cu folos, gîndindu-mă îndeosebi la perioada 1966—1973, în care aș înscrie la capitolul marilor realizări: participarea cu echipa națională la turneul final al campionatului mondial din Mexic și calificarea în sferturile de finală ale campionatului european din 1972, selecționarea de 44 ori în prima reprezentativă, cîștigarea de 5 ori a „Cupei României" și o dată a campionatului național cu Steaua, titlul de maestru emerit al sportului...

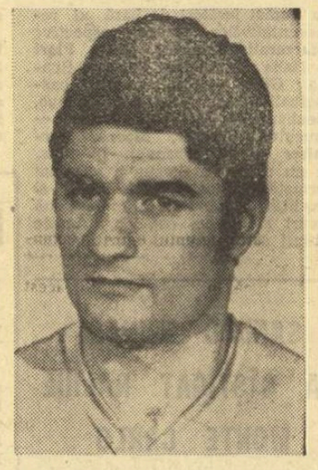

— Vei continua să joci ?

— Fără îndoială. Aș vrea să joc cît mai mult. De aceea mi-am impus și un anumit mod de viață, în cadrul căruia pregătirea sub toate aspectele capătă un rol determinant. Mă ajută, este adevărat, și experiența multor ani competiționali, dar nu uit nici un moment că la virsta mea greșelile se iartă mai greu, iar lipsa de formă, de randament, înseamnă apropape imediat cedarea locului altuia mai bun și, mai ales, mai tînăr. Eu însă mă pregătesc ca să pot fi de folos echipei. Asta stă în puterile mele. Restul depinde de antrenori, de coechipieri, de șansă.

— Ce crezi despre Progresul ?

— Este un colectiv fără vedete, dar foarte harnic. Jucătorii iubesc mult culorile clubului și luptă să le apere cu ardoare, ceea ce mi se pare un lucru demn de toată lauda. Mă simt bine în mijlocul unor astfel de colegi și aș dori să pot contribui și eu la rămînerea echipei în prima divizie a țării.

— Ce vrei să faci după abandonarea activității competiționale ?

— Nu mă despart de fotbal. Voi rămîne mai departe ca antrenor. Dar pînă atunci sper să mai am 3—4 ani buni, ca jucător.

La 33 de ani, Sătmăreanu I păstrează intacte calitățile care l-au consacrat în sfera performanței: modestie, perseverență, pasiune pentru fotbal. Un frumos exemplu pentru toți tinerii care aspiră la măiestria sportivă.

I. MIHAI

CE AȘTEPTĂM DE LA TURNEUL FRANCEZ ?

(Urmare din pag. 1)

1,80 m înălțime) are capacitatea tehnică necesară de a tăia surprinzătoarele „un-doi"-uri franceze, atît de înrudite cu „un-doi"-urile spaniole. Așteptăm ca în acest turneu francez Dumitru să demonstreze că este într-adevăr mai bun decît Platini, duelul de la Bordeaux între echipele noastre fiind considerat, cu anticipație, ca un duel între Platini și absentul de la Blois, adică Dumitru. Mai așteptăm de la cele trei jocuri din Franța un răspuns în legătură cu Mulțescu, în speranța că tehnicitatea lui seducătoare compensează — într-un cadru mai aspru — un anumit ralenti în joc. În sfîrșit, așteptăm „golul de rigoare" al lui Dudu și cîteva „slalomuri" Zamfir, care să facă zile grele unui fundaș francez, așa cum Loubet, acum zece ani, a făcut atîtea zile grele lui Popa și Sătmăreanu I.

Toate aceste autodepășiri individuale sînt **așteptate în primul rînd ca niște contribuții majore la fondul psihic colectiv al echipei,** în perspectiva unui an competițional deosebit de dificil, în care Spania se prezintă cu calitatea ei de cîștigătoare recentă a unei grupe cu România și Scoția, iar Iugoslavia are un și mai recent talon de prezență în grupul primelor patru echipe europene.

LOTO - PRONOSPORT INFORMEAZĂ

NUMERELE EXTRASE LA TRAGEREA LOTO DIN 28 IANUARIE 1977

FOND GENERAL DE CÎȘTIGURI : 1.209.615 lei din care 196.322 lei report

Extragerea I : 47 11 42 31 14 16 39 56 54

Extragerea a II-a : 88 70 51 68 73 59 85 5 34

Plata cîștigurilor se va face în Capitală începînd din 7 februarie pînă la 28 martie, în țară aproximativ din 10 februarie pînă la 28 martie 1977 inclusiv, iar prin mandate poștale aproximativ din 10 februarie 1977.

MÎINE, 30 IANUARIE 1977

TRAGEREA LOTO 2

Nu uitați: indiferent de cota jucată, toate biletele au drept de participare la cele 3 extrageri.

Azi, ultima zi cînd puteți procura bilete cu numerele dv. preferate.

NUMAI CINE JOACĂ, CÎȘTIGĂ

TRAGEREA LOTO·2

participați cu cît mai multe bilete !

În cursa pentru promovarea în semifinalele Cupei cupelor la baschet

STEAUA ARE NEVOIE DE VICTORII ȘI ÎN MECIURILE DIN DEPLASARE

Cu meciurile desfășurate miercuri și joi s-a încheiat prima parte — turul — din sferturile de finală ale competițiilor europene intercluburi la baschet, fază în care — pentru prima dată în istoria acestor întreceri — s-au calificat trei echipe românești : **I.E.F.S.** în C.C.E. la fete, **Steaua** în Cupa cupelor și **Rapid** în Cupa „Liliana Ronchetti". Întîlnirile din „sferturi" au demonstrat marea popularitate a acestor competiții care, după ce au angrenat în etapele preliminare aproape toate fruntașele baschetului european, confruntă în continuare cele mai bune formații, multe dintre ele (ne referim la cele masculine) substanțial întărite cu jucători de peste Ocean.

Dintre cele trei echipe românești, Steaua a realizat o performanță remarcabilă : trei victorii în trei meciuri. Succesele au fost obținute asupra unor formații cu reputație în baschetul internațional : Forst Cantu (88—85), Juventud Badalona (82—74) și A. S. Villeurbanne (65—59), în care au evoluat

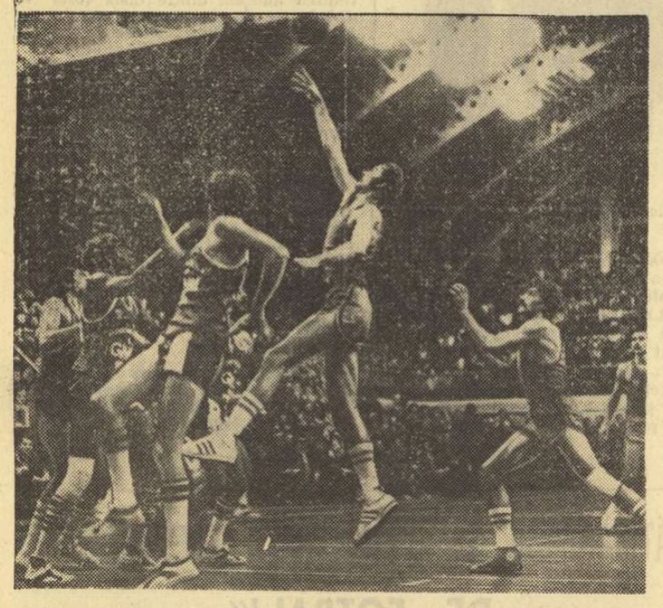

O spectaculoasă fază din meciul Steaua — A.S. Villeurbanne Foto : Ion MIHĂICĂ

nu numai jucători de bază ai reprezentativelor țărilor respective **(Marzorati, Recalcati, Dalla Fiori** — Italia ; **Santillana, Filba** — Spania ; **Gilles** — Franța), ci și baschetbaliști din S.U.A. **(Wingo, Lienhard** — Forst ; **Bueseher** — Juventud ; **Carter, Moore, Purkhiser** — Villeurbanne). În plus, să nu uităm că Steaua a eliminat formațiile Hapoel Gvat Yagur și Beșiktas Istanbul în primele două tururi ale Cupei cupelor. Aceste izbînzi sînt rezultatul efortului întregii echipe (din rîndul căreia s-au evidențiat **Cernat, Oczelak** — aproape permanent cei mai buni și în atac și în apărare, **Tarău, Dumitru, Savu, Cimpeanu** și **Pîrșu** — toți aceștia, însă, cu fluctuații) și al bunei pregătiri, asigurată de antrenorii **M. Nedef** și **Al. Fodor.**

Victoriile de pînă acum nu trebuie să-i facă însă pe baschetbaliștii de la Steaua să uite că ele au fost realizate pe teren propriu, că altele vor fi condițiile de joc în deplasare, unde anumiți factori modifică, uneori radical, raportul de forțe. Desigur, trei victorii înseamnă 6 puncte în clasament și șanse de calificare în semifinale, dar tocmai această postură de fruntașă a clasamentului implică obligații majore, măsuri solide pentru ca Steaua să-și mențină posibilitățile de promovare, ceea ce ar însemna o performanță de prestigiu. Avem convingerea că pînă la primul meci din retur (la 9 februarie, cu Forst Cantu), pregătirile vor viza cu precădere eliminarea defecțiunilor manifestate pînă acum, dintre care amintim : perioadele de ineficacitate (la unele partide minute în șir), faulturile inutile (care au dus cîteodată la descompletarea formației tocmai în momentele „cheie") și părăsirea disciplinei de joc, care afectează un principal atu al echipei. În plus, trebuie curmate protestele la deciziile arbitrilor, ale căror sancțiuni față de aceste abateri pot greva decisiv potențialul stelițtilor.

În C.C.E., după două înfrîngeri în deplasare, baschetbalistele de la I.E.F.S. au obținut pe teren propriu primul succes în fața unei echipe cu un stil de joc dificil GEAS Sesto San Giovanni. Am apreciat capacitatea de luptă a studentelor, maniera în care izbutesc să ajungă în poziții favorabile de aruncare la coș ; în schimb ne-au îngrijorat prin exasperante ratări, prin greșelile de tehnică. Sînt capitole asupra cărora trebuie să se insiste, pentru ca în meciurile din retur (primul la 10 februarie, cu Sparta Praga) șansele de a învinge să fie fructificate. În sfîrșit, rapidistele s-au străduit să facă față unei echipe solide și tehnice, cum este Spartak Moscova, dar evoluția nesatisfăcătoare a jucătoarelor înalte **(Maria Csikos** și **Mariana Andreescu**, ultima în continuare o deziluzie) privează întreaga echipă de posibilitatea unei performanțe superioare.

Dumitru STĂNCULESCU

La zi, în C.C.E. la baschet

FEMININ

GRUPA A : I.E.F.S. — GEAS Sesto San Giovanni 70—66 (33—24, 62—62), Akademik Sofia — Sparta Praga 82—88 (39—41).

1. **GEAS**	3	2	1	204-175	5
2. Sparta	3	2	1	221-211	5
3. Akademik	3	1	2	234-231	4
4. I.E.F.S.	3	1	2	204-246	4

GRUPA B : Daugava Riga — Clermont Université Club 75—52 (39—26), Steaua roșie Belgrad — Evax Barcelona 66—62 (40—27).

1. **Daugava**	3	3	0	235-142	6
2. C.U.C.	3	2	1	220-205	5
3. St. roșie	3	1	2	183-230	4
4. Evax	3	0	3	165-227	3

MASCULIN

GRUPA UNICA : Maccabi Tel Aviv — Real Madrid 94—85 (44—42), Racing Malines — Spartak Brno 61—60 (33—29), Mobilgirgi Varese — T.S.K.A. Moscova 89—75 (53—31).

1. **Mobilgirgi**	5	4	1	472-391	9
2. Maccabi	5	3	2	243-252	8
3. T.S.K.A.	5	3	2	391-340	8
4. Real	5	3	2	482-457	8
5. Racing	5	2	3	344-397	7
6. Spartak	5	0	5	307-392	5

Amintim că în C.C.E., la băieți, echipele clasate pe locurile 1 și 2 își vor disputa finala pe teren neutru.

SANDRO MUNARI A CÎȘTIGAT RALIUL MONTE CARLO

Disputat în prima parte pe o vreme nefavorabilă, cel de-al 45-lea raliu automobilistic internațional de la Monte Carlo s-a încheiat vineri, pe un timp bun care a permis liderilor cursei să-și mențină pozițiile în clasament. Pentru a patra oară alternativ victoria a revenit cunoscutului pilot italian Sandro Munari (Lancia Stratos). Pe locul secund, la 2:16, s-a clasat francezul Jean-Claude Andruet (Fiat Abarth), urmat la 10:54 de spaniolul Sans Zanini (Seat).

„PREMIUL OSCAR" ȘI CUPA MONDIALĂ PENTRU SCRIMERI

De azi, seria marilor turnee

Știați că există un „premiu Oscar" al scrimei ? El este „Il trofeo Martini di fioretto femminile", decernat cîștigătoarei prestigiosului turneu feminin de floretă organizat în fiecare primăvară la Torino. Și chiar dacă trofeele, decernate de Martini International Club (fondat la Londra, în anul 1958), sînt implicit un important mijloc de publicitate pentru firma „Martini și Rossi" — primele două concursuri s-au disputat chiar în incinta castelului torinez Pessione, unde un imens subteran adăpostește un muzeu oenologic, alături de exponate figurînd și... fotografiile scrimerilor laureați — ele au o amplă rezonanță în lumea scrimei mondiale, reunită în competițiile ce se desfășoară la Paris (floretă masculin), Torino (floretă feminin), Londra (spadă). De altfel, turneul floretiștilor de la Paris deschide în fiecare an, la 29—30 ianuarie, seria marilor competiții internaționale individuale, așa numitele „de categoria A", care acordă puncte pentru clasamentele „Cupei Mondiale", alcătuite de Federația Internațională de Scrimă (F.I.E.).

Turnee de categoria A, organizate sub egida federațiilor naționale, întrunind condițiile puse de F.I.E. (cadru adecvat de desfășurare pentru o competiție de amploare, număr mare de competitori cu clasă internațională, arbitri internaționali de categoria A și B) sînt considerate **Martini, Rommel, Budapesta, Leul de Bonn, Giovanini** și, bineînțeles, **campionatele mondiale sau Jocurile Olimpice** (floretă masculin) ; **Göppingen, Martini, Cupa Bielorusiei, Jeanty, Como, C.M., J.O.** (floretă feminin), **Hamburg, Wolodjowski, Hungaria, Luxardo, C.M., J.O.** (sabie). **Spreafico, Monal, Martini, Grand Prix Berna, Heidenheim, Martel, C.M., J.O.** (spadă). Punctajul acordat : 13 p — locul I, 11 p — II, 10 p — III, 9 p — IV, 8 p — V, 7 p — VI ș.a.m.d., la campionatele mondiale sau Jocurile Olimpice punctajul dublîndu-se.

Bineînțeles că și scrimerii români, a căror clasă internațională este recunoscută în ultimele două decenii, și-au înscris numele în prestigioasele palmarese ale acestor mari competiții. Floretistele **Ileana Gyulai-Jenei** (cîștigătoare a Trofeului Martini 1969, a Cupei Jeanty în 1969, 1971 și 1972), **Olga Szabo** (Cupa Jeanty în 1964), **Ana Pascu** (Cupa Bielorusiei 1970), sabrerul **Dan Irimiciuc** (Hamburg - 1975) sînt doar cîteva exemple, ca să nu mai accentuăm faptul că reprezentanții noștri se numără, de regulă, printre protagoniștii acestor turnee. Iată de ce exprimăm sugestia ca și forul nostru de specialitate să lanseze și să organizeze un asemenea turneu de anvergură, care să intre în calendarul internațional și să se constituie într-o reală trecere în revistă a valorilor scrimei mondiale.

PANORAMIC MONDIAL ÎN HANDBALUL FEMININ

● **REPREZENTATIVA ROMÂNIEI SE MENȚINE PE LOCUL 4** ● **HANDBALISTELE MAGHIARE — 19 VICTORII ȘI NUMAI 4 ÎNFRÎNGERI** ● **CAMPIOANELE OLIMPICE PE LOCUL 3**

Tradiționalul clasament al celor mai bune echipe feminine de handbal din lume, pe care îl întocmim la finele fiecărui sezon pe baza procentajelor realizate în partidele interțări de fiecare echipă, poate să pară — de această dată — surprinzător. Cauza se află și în împrejurarea că printre criteriile noastre (clasice) prevalează cel al numărului de jocuri, favorizînd într-o oarecare măsură echipele cu meciuri mai multe, indiferent de valoarea adversarelor.

În fruntea ierarhiei nu se află nici reprezentativa **Uniunii Sovietice**, prima campioană olimpică în acest sport și nici cea a **R. D. Germane**, actuala deținătoare a titlului suprem, ci redutabila formație a Ungariei (campioană mondială în 1965), medaliată cu bronz la J.O. Handbalistele pregătite de cunoscutul tehnician **Bodog Török** au cîștigat două din cele 7 turnee internaționale ale anului 1976, celelalte — în afara turneului olimpic — revenind formațiilor **R. D. Germane** (două), **U.R.S.S., României** și **Cehoslovaciei** (cîte unul).

În partidele directe cu echipa **Uniunii Sovietice**, handbalistele din Ungaria au terminat de două ori la egalitate (de fiecare dată 18—18) și au pierdut o dată cu 9—12 (la Montreal), iar în jocurile susținute împotriva reprezentativei **R. D. Germane**, liderele clasamentului nostru au obținut două remize (11—11 și 7—7) și o victorie cu 20—17. Exceptînd înfrîngerea din partea campioanelor olimpice, echipa Ungariei a mai pierdut de două ori în fața **Cehoslovaciei** (12—14 și 11—12) și o dată în fața **Iugoslaviei** (17—20).

Pe locul secund — ca și la Montreal — redutabilul „7" al R. D. Germane. În meciurile directe cu selecționata sovietică : o victorie (18—17), un rezultat egal (12—12) și două înfrîngeri (11—14 și 14—20). Campioanele olimpice nu ocupă în clasamentul nostru decît locul al treilea. Aceasta datorită în mare măsură faptului că la ultimul turneu internațional al anului („Cupa Sileziei"), selecționata sovietică s-a prezentat mult întinerită și a pierdut toate cele 4 partide susținute, înfrîngeri care au redus simțitor procentajul handbalistelor sovietice.

Exact ca la ultima ediție a C.M. sau ca și la primul turneu olimpic, formația **României** își menține locul 4 în ierarhia handbalului feminin, înaintea fostelor campioane ale lumii, sportivele iugoslave și a jucătoarelor cehoslovace, care deși au produs multe surprize în sezonul trecut se află pe locul 6. Mai slabă decît era de prevăzut — poziția echipei poloneze.

Adrian VASILIU

1. **UNGARIA** (3)	27	19	4	4	467—332	42	77%
2. **R. D. GERMANĂ** (2)	26	18	3	5	419—302	39	75%
3. **U.R.S.S.** (1)	29	19	4	6	459—230	42	72%
4. **ROMANIA** (4)	21	13	2	6	337—288	28	66%
5. **IUGOSLAVIA**	10	5	1	4	175—159	11	55%
6. **CEHOSLOVACIA**	17	9	0	8	258—275	18	53%
7. **DANEMARCA**	10	5	0	5	123—131	10	50%
8. **R. F. GERMANIA**	19	8	0	11	206—240	16	42%
9. **POLONIA**	12	4	0	8	189—229	8	33%
10. **BULGARIA**	12	1	0	11	148—226	2	8%

(Între paranteze, locul ocupat la J.O. de la Montreal)

SPORTUL ÎN LUME

Campionatele europene de patinaj artistic

PERECHEA MOISEEVA — MINENKOV PE PRIMUL LOC ÎN PROBA DE DANS

Proba individuală masculină din cadrul campionatelor europene de patinaj artistic, care se desfășoară la Helsinki, a fost cîștigată, după cum se știe, de Jan Hoffmann (R. D. Germană). Medalia de argint a revenit sportivului sovietic Vladimir Kovalev, iar cea de bronz tînărului patinator englez Robin Cousins, revelația actualei ediții a competiției. Splendida evoluție a lui Iuri Ovcinikov, cu certe virtuți artistice, nu i-a adus decît locul 4, din pricina slăbiciunilor la exercițiile obligatorii.

Iată clasamentul final al probei individuale masculine: 1. **Jan Hoffmann** (R.D. Germană) — 189,20 — campion european; 2. Vladimir Kovalev (U.R.S.S.) — 186,98 p; 3. Robin Cousins (Anglia) — 183,22; 4. Iuri Ovcinikov (U.R.S.S.) — 179,64; 5. Pekka Leskinen (Finlanda) — 178,64 p; 6. Konstantin Kokora (U.R.S.S.) — 177,18 p.

Vineri, după desfășurarea „programului scurt" al probei feminine, în fruntea clasamentului se menține Anett Pötzsch (R.D. Germană) cu 86,28 puncte, urmată de Dagmar Lurz (R.F. Germania) — 83,52 și Susan Driano (Italia) — 82,60 p. Sportiva **Doina Mitricică** (România) ocupă locul 23 cu 60,68 p.

Ieri seară tîrziu, s-a încheiat proba de dans. Cum era de așteptat, victoria a revenit cuplului **Irina Moiseeva — Andrei Minenkov** (U.R.S.S.), care conducea cu autoritate după exercițiile obligatorii. Pentru locurile următoare sînt în luptă : Natalia Liniciuk — Ghenadi Karponosov (U.R.S.S.) ; Christina Regőczi — Andras Sallay (Ungaria) :

Irina Moiseeva și Andrei Minenkov — *campioni ai Europei la proba de dans*

De azi, la Saint Moritz

CAMPIONATELE MONDIALE DE BOB

La ultimul antrenament oficial, cel mai bun timp l-a obținut echipajul elvețian Lüdi-Traschsel cronometrat cu 1:14,57. Cu rezultate bune au mai fost înregistrate echipajele R. D. Germane (Lehmann-Baboch) — 1:15,16 și Austriei (Sperling-Koefel) — 1:15,37.

O curiozitate a calendarului competițiilor internaționale de bob face ca în acest an ordinea desfășurării campionatelor mondiale și a celor europene să fie inversă în raport cu normalul. Mai precis, întîi vor avea loc campionatele mondiale (la Saint Moritz, azi și mîine manșele echipajelor de 2, iar la 5 și 6 februarie cele ale echipajelor de 4) și abia apoi campionatele europene, acestea din urmă fiind găzduite, pentru prima dată, de pista betonată inaugurată anul trecut la Sinaia, unde întrecerile vor avea loc la 19—20 februarie — bob 2 și la 26—27 februarie — bob 4.

Deci, azi și mîine, pista „Olimpia-Run", inaugurată în anul 1928, cu prilejul ediției a doua a campionatului mondial de bob 4, din celebra stațiune elvețiană, va fi gazda marilor întreceri la care, în decursul anilor, sportivii români s-au clasat de cîteva ori printre medaliați : **Papană-Hubert** (1933) și **Frim-Dumitrescu** (1934) cucerind titlurile de campioni ai lumii, iar **Panțuru-Focșeneanu** (1969) — medaliile de argint etc.

Campionatele mondiale din acest an, la care s-au înscris 38 de echipaje din 15 țări, vor avea loc pe o pistă în lungime de 1 600 m și cu 16 viraje. Este o pistă pretențioasă foarte rapidă, care solicită la maximum capacitatea echipajelor. „Olympia-Run" a găzduit ultima dată campionatele mondiale în 1974, cînd echipajul vest-german pilotat de **Zimmerer** a repurtat victoria la bob 2 și la bob 4. Actualmente, titlurile de campioni ai lumii (totodată și olimpici) sînt deținute de echipajele R.D. Germane pilotate de **Nehhmer** (Innsbruck — 1976).

Specialiștii apreciază că ediția 1977 a campionatelor mondiale va prilejui apariția unor noutăți în domeniul tehnicii echipamentului de concurs, așa cum s-a petrecut — de altfel — la majoritatea disputelor din anii trecuți. De asemenea, sînt așteptate modificări structurale în componența echipajelor, majoritatea țărilor promovînd cu insistență boberi-atleți, fie că e vorba de împingători sau de piloți, aceștia din urmă urmînd să dea la lansarea bobului un randament egal cu al coechipierilor.

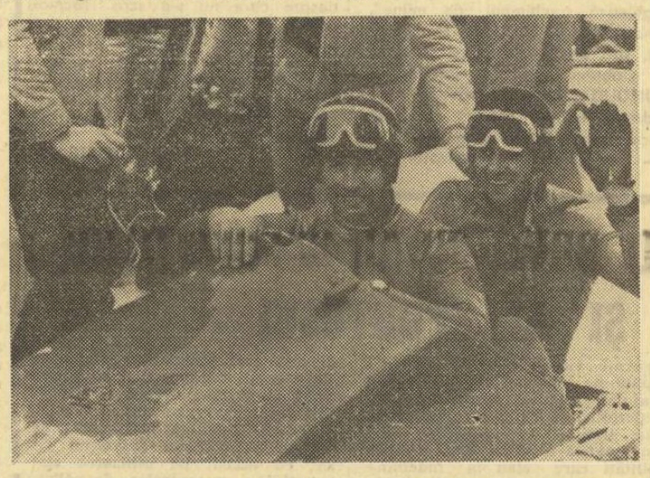

Campionii olimpici Meinhard Nehmer și Bernhard Germeshausen *(R.D.G.) — azi, piloți amîndoi, candidați la titlul mondial*

ȘAHIȘTI ROMÂNI ÎN ÎNTRECERI

FLORIN GHEORGHIU LA ORENSE ȘI MARGARETA MUREȘAN LA BELGRAD — LIDERI AI CLASAMENTELOR

● În runda a 8-a a turneului de la Orense (Spania), **Florin Gheorghiu** a întrerupt partida cu spaniolul Sanz și continuă să conducă în clasament cu 5½ p (1), urmat de **Browne** (S.U.A.) cu 5½ p, **Keene** (Anglia), **Hernandez** (Cuba) cu cîte 5 p etc.

● Festivalul șahist de la Wijk aan Zee s-a încheiat cu următoarele clasamente: turneul feminin a fost cîștigat de **Nana Aleksandria** cu 9½ p, urmată de **Jana Hartston** (Anglia) 8½ p. **Elisabeta Polihroniade**, care a pierdut ultima partidă cu Vokralova (Cehoslovacia), a ocupat locul 5 cu 5½ puncte. Grupa marilor maeștri a revenit lui **Sosonko** (Olanda) și **Gheller** (U.R.S.S.) cu cîte 8 p.

● După 10 runde, în turneul feminin de la Belgrad, **Margareta Mureșan**, după ce a învins-o pe iugoslava Boskovici, conduce în clasament cu 6½ p (1).

● În runda a 5-a a „Cupei Europei" pentru junioare, de la Novi Sad, Viorica Ilie a fost învinsă de Sikova (Cehoslovacia), iar **Marina Pogorevici** a întrerupt partida cu Zaharovska (Cehoslovacia), S-au jucat și meciuri întrerupte din runda a patra. **Viorica Ilie** a cîștigat la Jilmaz (Turcia). În clasament conduce : **Savova** (Bulgaria) 4 p, urmată de **Viorica Ilie** 3½ p etc.

CALEIDOSCOP

NU-I PRIEȘTE GAZONUL...

Nu o dată s-au descris întîmplări hazlii, legate de evoluția unor celebri sportivi, atunci cînd aceștia au părăsit — pentru un moment, desigur — disciplina care i-a consacrat și au apărut ocazional în alte ramuri sportive. Una din ultimele isprăvi de acest gen a avut ca erou pe cunoscutul boxer Carlos Monzon, campion mondial profesionist la categoria mijlocie. Dorind să facă plăcere unor prieteni, Carlos Monzon a luat parte la un meci de fotbal, în cursul căruia s-a accidentat destul de serios (fractură a unui deget la picior). După cum se vede, gazonul nu i-a prea priit lui Monzon, care și-ar fi dorit, probabil, o „mănușă" de box și la picior, cînd a lovit buclucașul balon rotund...

DAR ÎNVINȘII ?

Această întrebare și-a pus-o cineastul suedez Fran Zacrisson, care a lucrat pentru Comitetul de organizare a ultimei ediții a J.O. „A vorbi despre învingători este o sarcină ușoară și obișnuită. Dar despre învinși, despre cei cărora pînă în ajunul unei mari dispute li se acorda prima șansă, iar în final au fost brusc uitați, toată lumea privind spre noile vedete, nu prea vorbește nimeni. Aceștia sînt însă, din punct de vedere omenesc, mult mai interesanți decît învingătorii..." — a declarat regizorul suedez, care a realizat un film cu titlu „Reportaj despre învinși".

CONSTRUIM PENTRU NOI

Sub acest motto, locuitorii orașului slovac Kosice au hotărît să construiască o frumoasă bază hipică. Dorința lor este animată de faptul că în acest oraș copiii manifestă o mare pasiune pentru sportul ecvestru. Numeroase părți ale acestei frumoase și utile amenajări sportive vor fi executate prin munca voluntară a cetățenilor orașului. Baza hipică va cuprinde un manej, terenuri de antrenament, numeroase grajduri, utilate cu aparatură modernă, iar în zonele verzi, rămase libere printre cîteva bazei, vor fi construite cîteva terenuri de minigolf.

POLISPORTIV LA 80 DE ANI

Nu de mult, printre participanții la întrecerile Spartachiadei, organizate la fabrica de vagoane din Riga, s-a remarcat Ivar Skrastnis, care a îndeplinit printre primii normele complexului sportiv G.M.A. Bucuria organizatorilor a fost cu atît mai mare cu cît Ivar Skrastnis are 80 de ani și lucrează de 60 de ani, neîntrerupți în această fabrică. Polisportivul octogenar a fost sărbătorit de colegii săi mai tineri, cărora le-a spus că secretul longevității sale sportive poate fi sintetizat în două cuvinte : „Muncă și cumpătare".

Dacă tot nu l-au luat în lot...
Desen de V. SPELNIKOV (U.R.S.S.)

ATENȚIE LA NUMĂRĂTOARE !

Campionatul francez de fotbal, într-una din categoriile sale inferioare, a prilejuit apariția unei greșeli de arbitraj, unică în felul ei. La Dijon, în cadrul unui campionat local, arbitrul H. Lelong a eliminat, la un moment dat, un jucător din formația Pignet A. C. După cîteva minute el a constatat cu stupoare că, deși eliminatul părăsise terenul, Pignet A.C. juca totuși în 11 oameni. Ce se întîmplase ? Echipa în cauză începuse meciul cu 12 fotbaliști, fără ca arbitrul să bage de seamă. Interesant este faptul că în spiritul unui explicabil „fair-play", cavalerul fluierului a lăsat pe Pignet A.C. să evolueze în continuare în 11 jucători, socotind că este nedrept să elimine un... nevinovat !

UN ANTRENOR CU... AUTORITATE

Greu poți aprecia cît de mare este măiestria antrenorului Uve Malmgreen, care conduce echipa suedeză de fotbal T. F. Darnagord. Dar, un lucru rămîne cert : el este ascultat cu sfințenție de cei 20 de membri ai lotului, în ciuda faptului că Uve Malmgreen are peste 80 de ani. Cum reușește să se impună ? Foarte simplu, dacă ovem în vedere că toți cei 20 de membri ai lotului sînt fiii, nepoții sau strănepoții venerabilului antrenor...

FOTBAL meridiane

IUGOSLAVIA PREZINTĂ UN LOT NOU ÎN TURNEUL DIN AMERICA LATINĂ

În planul general de pregătire pentru preliminariile C. M. din Argentina, fotbaliștii iugoslavi, care fac parte din aceeași grupă cu cei din România și Spania, au prevăzut și un turneu de cîteva jocuri în America Latină. Anunțînd aceste meciuri, selecționerul **Ivan Toplak** a surprins cercurile fotbalistice din Iugoslavia, prezentînd un lot cu totul nou. Astfel, din echipa care a jucat anul trecut în semifinala C.E. cu R. F. Germania, Toplak a reținut doar un singur jucător : fundașul Hagiabdici. Tehnicianul iugoslav a subliniat că a chemat în lot jucători tineri, dornici de afirmare și că nu a renunțat definitiv la vechii internaționali. Dacă Boghicevici, Surjak, Muzinici sau Zungul vor dovedi că sînt mai buni decît cei tineri, atunci vor fi chemați la lot.

Iată jucătorii selecționați : **Katalinici, Svilar** — portari ; **Hukici, Jasarevici, Secerbegovici, Hagiabdici, Vladici, Bajevici, Priomorac, Petrovici, Jelikici, Filipovici, Paukovici, Bogdan, Krancear, Vidovici, Zavisici, Kovacevici, Rajkovici, Peruzovici.**

Meciurile se vor disputa după următorul program : 30 ianuarie — la Bogota (2 630 m altitudine), cu reprezentativa Columbiei ; 1 februarie — la Ciudad de Mexico, cu Mexic ; 6 februarie — la Guatemala City, cu Guatemala ; 8 februarie — la Guadalajara cu meci, la 4 februarie, în San Salvador.

DE PRETUTINDENI

MECIURI AMICALE. La Goiania (Brazilia) : **Goias — Bulgaria** B 2—0 (1—0) ; la Malaga (Spania) : **F. C. Malaga — Grasshoppers Zürich** 1—1 (0—1) ; la Hanoi : **Sel. orașului Hanoi — R. D. Germană (tineret)** 0—3 ; la Santiago de Chile : **Chile — Paraguay** 4—0 (3—0).

NOUL ANTRENOR al echipei Elveției este Roger Vonlanthen, în vîrstă de 37 de ani.

FEDERAȚIA de fotbal din Uruguay a interzis jucătorilor din echipa națională să schimbe după meci tricourile cu adversarii. Motivele sînt de ordin economic !

MECIURILE Japonia — Israel (tur-retur) din preliminariile C.M. se vor desfășura probabil la Tel Aviv. Propunerea a fost făcută de federația de fotbal din Japonia.

REPREZENTATIVA Austriei se va pregăti în Italia în perioada 5—18 februarie. Ea va susține mai multe meciuri amicale, printre care unul, la 17 februarie, cu Fiorentina. În vederea acestui turneu, antrenorul austriac Senekowitsch a selecționat 30 de jucători.

SELECȚIONATA Perului va apela la doi jucători celebri pentru a-i folosi în meciurile din preliminariile C.M. : Sotil (C. F. Barcelona) și Cubillas (F. C. Porto).

TELEX • TELEX

ATLETISM ● La Wanganui (Noua Zeelandă) proba de 3 000 m a fost cîștigată de australianul Barret — 7:59,9, urmat de americanul McDonald — 8:00,5 și de vest-germanul Uhlemann — 8:01,2. Campionul olimpic — John Walker a cîștigat proba de 800 m cu 1:51,1, iar la 400 m primul loc a revenit neozeelandezului Goldstone cu 49,9 ● Crosul de la Meitingen (R. F. Germania) s-a încheiat cu victoria lui Jürgen Othmann (R.F.G.) care a parcurs 10,500 km în 31:57,6. Pe locul secund Reinhard Leipold — 32:02,2. Marii favoriți ai cursei, englezul Brendan Foster și belgianul Karel Lismont au ocupat locurile 3 (32:39,2) și, respectiv, 4 (32:41,6).

AUTO ● La sfîrșitul parcursului comun din raliul Monte Carlo, în fruntea clasamentului se află pilotul italian Sandro Munari (Lancia), care are un avans de 3:07,0 față de finlandezul Markku Alen și de 3:08,0 asupra lui Jean-Claude Andruet (Franța).

CICLISM ● 13 cupluri au luat startul în cursa de 6 zile de la Copenhaga. Printre favoriți se numără perechile Günter Haritz (R. F. Germania) — René Pijnen (Olanda). Patrick Sercu (Belgia) — Ole Ritter (Danemarca) și Albert Fritz — Wilfried Peffgen (R. F. Germania).

HANDBAL ● În primul meci dintre Vasas Budapesta și Spartak Kiev, din sferturile de finală ale C.C.E., echipa sovietică a obținut victoria cu 13—10. ● La masculin, în sferturile de finală ale „Cupei cupelor" : H. C. Marsilia — Partizan Bjelovar 19—27 și S. C. Magdeburg — Balonmano Granollers 36—18.

HOCHEI ● La Tampere a avut loc meciul revanșă dintre ecnipele Finlandei și Suediei. Jucînd excelent, mai ales în ultima repriză, hocheiștii finlandezi au obținut victoria cu scorul de 6—2 (2—1, 0—1, 4—0). Golurile învingătorilor au fost înscrise de Siltanen (2), Lehtonen, Levo, Peltonen și Makkonen.

SCHI ● Proba de slalom special (f), disputată la Megeve (St. Gervais), în cadrul „Cupei Mondiale" a fost cîștigată de Perinne Pelen (Franța), cu timpul total realizat în cele două manșe de 83,60. Pe locurile următoare s-au clasat Patricia Emonet (Franța) — 84,41 și Monika Kaserer (Austria) — 84,70. După desfășurarea acestei probe, în clasamentul general al „Cupei Mondiale", pe primul loc se află elvețianca Lise-Marie Morerod, cu 193 puncte, urmată de Annemarie Pröll-Moser (Austria) — 174 p și Brigitte Habersatter-Totschnig (Austria) — 147 p.

TENIS ● În optimi de finală, la Philadelphia, un alt mare jucător a părăsit competiția. Este vorba de Adriano Panatta, al 5-lea favorit, care a pierdut cu 3—6, 4—6 în fața australianului Tony Roche. Alte rezultate : Connors — Fibak 6—2, 6—2 ; V. Amritraj — McNair 6—2, 5—7, 6—3 ; Borowiak — Solomon 6—4, 4—6, 6—3 ; Drysdale — Scanlon 6—3, 7—6 ; Mitton — Dibbs 6—4 4—6, 6—3 ; Stockton — Gottfried 6—3, 6—2 ; Rosewall — Moore 6—4, 6—4. ● La Bloomington, Virginia Wade a eliminat-o cu 6—2, 6—2 pe Marcie Louie (S.U.A.), iar Sue Barker a dispus cu 6—2, 6—4 de Pam Teeguarden, în prima partidă la dublu, Kerry Reid — Greer Stevens au întrecut cu 6—2, 6—6, 7—6 pe Olga Morozova — Natașa Cimireva. ● La Zagreb, în etapa a patra a campionatului european pe echipe, Iugoslavia a învins R. F. Germania cu 3—0, iar la Nancy, Franța a întrecut Ungaria cu 2—1.

Redacția și administrația : București, str. V. Conta 16, tel. centrală 11.10.05 ; secția coresp. 11.51.09 ; interurban 437 ; telex : 10 350 romsp r. Tiparul : I. P. „Informația" 10 363. Pentru străinătate, abonamente prin ILEXIM, Departamentul export-import presă. P.O. Box 136—137, telex 11226, București str. 13 Decembrie nr. 3.

PROLETARI DIN TOATE ȚĂRILE, UNIȚI-VĂ!

Sportul

ZIAR AL CONSILIULUI NAȚIONAL PENTRU EDUCAȚIE FIZICĂ ȘI SPORT

ANUL XXXIII — Nr. 8464 | 4 PAGINI — 30 BANI | LUNI 31 IANUARIE 1977

DIN SUMAR:

- Divizionarele A de fotbal pregătesc noul sezon (pag. a 3-a)
- Reuniuni atractive în etapa inaugurală a campionatului de lupte greco-romane (pag. a 2-a)

„SPORTUL PENTRU TOȚI" LA SFÎRȘIT DE SĂPTĂMÎNĂ...

BUCUREȘTI. Pe frumoasa bază sportivă a școlii generale 194 din Capitală au loc numeroase întreceri de handbal, baschet, gimnastică și mini-fotbal. Sub conducerea profesorilor de educație fizică **Cristina Gurău** și **Vasile Schultz**, aproape 400 de elevi ai școlii sînt angrenați în diferite competiții. Întrecerile de handbal se dispută între clase, iar echipele de fete și băieți ale școlii sînt cele mai bune din sectorul 5. La baschet, volei și gimnastică se desfășoară campionate în care sînt angrenate toate clasele din școală. Trecerea normelor complexului „Sport și sănătate" se bucură de mare atenție, iar la această oră, peste 400 de școlari sînt purtători ai brevetului. **(Octavian GUȚU — coresp.).**

GALAȚI. Pe faleza din frumosul port dunărean s-a desfășurat un cros al elevilor de liceu. La întrecere au fost înscriși peste 1500 de tineri și tinere, care și-au disputat cu ardoare cele mai bune locuri ale clasamentelor. Cu acest prilej s-au evidențiat o serie întreagă de tineri, care au făcut dovada unor reale aptitudini pentru alergarea pe teren variat și care, cu o atentă pregătire de viitor, pot realiza rezultate remarcabile în cursele de semifond și fond. Dintre numeroșii cîștigători, pe categorii de vîrstă, cei mai buni s-au dovedit: **Georgeta Bigescu** (Liceul C.F.R.), **Ștefana Luca** (Liceul de construcții), **Melania Sevastre** și **Stelian Buruiană** (Liceul I.C.M. 1), **Ion Hobșilă** (Liceul Ind. metalurgic) și **Constantin Stamate** (Liceul Ind. alimentar). **(Telemac SIRIOPOL — coresp.).**

BACĂU. În organizarea comisiei județene de șah s-a disputat în localitate un concurs fulger (10 minute o partidă) la care au participat sportivi de la Știința, Energia, Partizanul, Letea și Victoria. Cupa pusă în joc a revenit sportivului **Ion Verba** (Știința), urmat în clasament de **Ion Rusu** (Letea) și **Nicolae Cristea** (Energia). **(Ilie IANCU — coresp.).**

TIMIȘOARA. Timpul excelent de pe meleagurile bănățene a determinat ca un mare număr de tineri și tinere (aproape 1500) să fie înscriși la primul cros al anului, disputat pe aleile stadionului „1 Mai" de pe malul Begăi. Întrecerile, foarte interesante, au fost urmărite de un public numeros care a petrecut cîteva ore sub razele calde ale unui soare primăvăratec. Iată cîștigătorii: copii: **Mircea Cozma** (șc. gen. 11) și **Georgeta Iuhasz** (Liceul 3); juniori III: **Cătălina Berbinschi** și **Costel Ene** (ambii de la Liceul 3); juniori II: **Mariane Antone** (Liceul 2) și **Roman Mărghit** (Liceul 3); juniori I: **Doina Mat** (Liceul 3) și **Samuil Borsună** (Liceul Electronic). **(Constantin CREȚU — coresp.).**

PITEȘTI. Duminică, într-un pitoresc decor montan oferit de împrejurimile cabanei Voina și de vîrful Strîmtu s-a desfășurat etapa județeană Argeș a „Cupei U.T.C." la schi și săniuțe.

La startul întrecerilor de schi fond și alpin pentru „Cupa U.T.C." s-au aliniat peste 200 de elevi în vîrstă de 14—19 ani și tineri din mediul rural (comune) între 15—30 ani, iar întrecerile de sanie s-au bucurat de participarea a peste 100 elevi, calificați în cadrul fazelor comunale, orășenești și municipală, disputate anterior, ale acestor competiții.

În aceeași zi, pe pîrtiile din apropierea comunei argeșene Dîmbovicioara, Consiliul județean al organizației pionierilor și Consiliul județean pentru Educație Fizică și Sport Argeș au organizat o interesantă manifestare sportivă intitulată „Sub cetina bradului", care a reunit aproape 100 pionieri și școlari din județele Brașov, Dîmbovița și Argeș, constituiți în echipe ce și-au disputat întîietatea în cadrul probelor combinate de schi, orientare turistică și cu caracter aplicativ.

TURNU MĂGURELE. Consiliul municipal pentru educație fizică și sport și Comitetul municipal al U.T.C. au organizat, în Parcul Central al orașului Turnu Măgurele, un cros dedicat aniversării Centenarului Independenței. Întrecerile, extrem de interesante, s-au desfășurat pe cinci categorii de vîrstă, la care au fost prezenți peste 1000 de participanți: pionieri, școlari, tineri muncitori. La buna organizare și desfășurare a competiției un aport deosebit și-au adus profesorii de educație fizică **Mircea Șerbănoiu, Ion Grecu, Daniel Protopopescu, Nae Mohanu** și „veteranul" **Sebastian Caragea. (Dumitru GRUIA — coresp.).**

Animație pe pîrtiile înzăpezite

SIBIU. Vineri și sîmbătă a avut loc în stațiunea Păltiniș un interesant concurs de schi pentru elevi și eleve. Întrecerile au făcut parte din etapa județeană a campionatului republican școlar, atît pentru probele alpine, cît și pentru cele de fond. Zăpada excelentă și vremea splendidă au contribuit din plin la reușita acestor dispute la care au fost prezenți aproape 100 de schiori și schioare din județul Sibiu. Iată cîștigătorii: slalom uriaș fete: **Ingebor Fleischer** (șc. gen. 1 Cisnădie), băieți: **Horst Hitsch** (Liceul Industrial 1 Sibiu); slalom special (două manșe) fete: **Maria Heinz** (Liceul 1 Sibiu), băieți: **Adrian Atanail** (Liceul Gheorghe Lazăr Sibiu); fond 5 km, fete: **Ana Blană** (Liceul pedagogic Sibiu); 10 km, băieți: **Daniel Munteanu** (Liceul Octavian Goga Sibiu). **(Ilie IONESCU — coresp.).**

DINAMO NU A CEDAT NICI UN SET ÎN DERBYUL CU STEAUA LA VOLEI

● Public numeros în sala Floreasca ● Partide viu disputate la Brăila, Craiova și Galați ● O singură victorie în deplasare!

Gabriel Udișteanu (Dinamo) retrage abil mîinile de la blocaj, lăsînd mingea expediată de Pop *(Steaua) să iasă în afara terenului de joc*
Foto: S. BAKCSY

Derbyul masculin *Dinamo — Steaua* a constituit punctul de atracție al celei de a 13-a etape a campionatelor primei divizii de volei, programată simbătă și duminică. Cei aproape 2 000 de spectatori care au fost prezenți simbătă seara în sala Floreasca au fost răsplătiți de un joc de bun nivel tehnic și spectacular, desfășurat pe parcursul a 66 de minute și subliniat în dese rînduri de aplauze.

Cînd *Oros* și *Dumănoiu* au realizat o splendidă fază de apărare, urmată de o acțiune rapidă și la fel de spectaculoasă în atac, prin care Dinamo cîștiga cu 3—0, aplauzele întregii săli nu marcau doar victoria campionilor sau frumoasele combinații care o consfințeau, ci deopotrivă calitatea meciului în general și cursa de urmărire pe care Dinamo a încheiat-o cu succes, anulînd nenumărate setbaluri ale tinerilor jucători de la Steaua...

Meciul debutase firesc: *dinamoviștii* — mai experimentați, mai tehnici și mai omogeni — au valorificat aproape integral superioritatea în atac și la blocaj (pe fondul prospețimii inițiale), siguranța în execuții și plasamentul bun în apărarea din linia a doua; *steliștii* — cu experiență mai redusă, dar mai ales timorați — nu au făcut altceva decît să încerce în zadar, pe parcursul primului set, căi de acces eficiente spre terenul adversarilor și să stabilizeze un sextet cît mai coerent în acțiuni. În această situație, Dinamo a cîștigat prima parte a întîlnirii la un scor care nu mai necesită comentarii: 15—3. În următorul set se părea că *Aurel Drăgan* a găsit, prin introducerea lui *Macavei* și *Duduciuc*, formula cea potrivită, deoarece jocul avea să continue sub semnul echilibrului consemnat și de tabela de marcaj: 2—2, 3—3, 4—4, 5—5... Sextetul stelist a evoluat cu mai mult curaj, creînd dificultăți campionilor pornind chiar de la repunerile mingii în joc. Dar, de la jumătatea setului (8—7 pentru Dinamo), „albaștrii" comit o serie de greșeli — și la serviciu, și în atac — care fac ca diferența să crească la 6 puncte. Steaua avea să revină amenințător (10—13, 12—14), însă dinamoviștii știu să joace finalurile și i-au stopat la timp ascensiunea. Foarte spectaculos și antrenant a fost setul al treilea, în care Steaua, jucînd mai variat și cu mai multă convingere, a izbutit să depășească deseori blocajul înalt și pertinent al adversarilor. Astfel că, după cîteva alternări de scor care indicau un echilibru pronunțat (2—1, 2—3, 5—4, 5—7), elevii lui Drăgan s-au detașat: 11—7, 14—8, lăsînd impresia că vor reduce scorul la seturi. În această perioadă, serviciile steliste au fost foarte bine dirijate, impiedicînd pe dinamoviști să realizeze, prin excelentul său coordonator, *Oros*, obișnuitele combinații. Din păcate, Steaua n-a reușit să valorifice nici una din numeroasele șanse de a obține punctul victoriei, Dinamo lansîndu-se într-o pasionantă cursă sub „sabia lui Damocles", la capătul căreia avea să cîștige setul și să-și dovedească astfel disponibilitățile fizice și tăria psihică în momente grele. Steaua are meritul de a fi contribuit la un joc frumos. Și, dacă ar fi avut un coordonator la fel de iscusit ca dinamovistul Oros, poate că ar fi emis pretenții la un rezultat favorabil.

Arbitrii *Ion Covaci* din București și *Dan Dobrescu* din Ploiești au condus foarte bine formațiile: DINAMO — *Oros, Dumănoiu, Schreiber, Enescu, Tutovan* (Marinescu), *Udișteanu* (Băroiu); STEAUA: *Bădiță*, Chifu, Manole, *Pop*, Țerbea, Ionescu (*Macavei, Duduciuc*, Iuhasz).

Aurelian BREBEANU

CELELALTE PARTIDE MASCULINE

● CONSTRUCTORUL BRĂILA—VIITORUL BACĂU (3—2). Jocul nu s-a ridicat la un nivel tehnic deosebit, dar a plăcut prin dirzenia disputei. De reținut că în seturile cîștigate de oaspeți, localnicii au condus cu 10—7, 11—8 (II) și 10—4 (III). Au arbitrat *V. Dumitru* și *Gr. Nedelcu*, ambii din București (*N. Costin*, coresp.) ● C.S.U. GALAȚI — UNIVERSITATEA CRAIOVA (1—3). Lipsiți de un coordonator de joc, gălățenii sînt o pradă ușoară pentru orice echipă, iar șansele lor de a supraviețui în divizie s-au diminuat. Apreciabilă, mobilizarea oaspeților, din rîndul cărora s-au detașat *Braun, Stoian* și *Romanescu*. Arbitri: *V. Arhire* și *Gh. Ferariu* din Brașov (*T. Siriopol*, coresp.) ● RAPID — POLITEHNICA TIMIȘOARA (3—0). Studenții au cedat neașteptat de ușor în fața unei echipe care a evoluat modest, dar animată de dorința victoriei. În primele două seturi Politehnica a avut, la început, avans de 5 puncte, însă a fost de fiecare dată ajunsă și depășită, ca urmare a blocajelor defectuoase, a atacurilor stereotipe și a greșelilor la serviciu. S-au remarcat *Dumitrescu, Cătălin* și *Bocean* (R), *Girleanu* (P). Arbitraj corect: *A. Dinicu* și *M. Nicolau*, ambii din București (*S. NORAN*) ● C.S.M. DELTA TULCEA — TRACTORUL BRAȘOV (3—1). Joc frumos, victorie prețioasă a localnicilor. Oaspeții au evoluat foarte bine în finalul primului set, în care au fost conduși cu 13—9. S-a remarcat întreaga echipă tulceană, îndeosebi *Stamate, Staicu* și *Iancu*, iar de la oaspeți *Sterea* și *Pustiu*. Arbitri: *C. Armășescu* din București și *S. Popescu* din Constanța (*Gh.*

(Continuare în pag. a 2-a)

LOTUL REPREZENTATIV DE FOTBAL A SOSIT LA BORDEAUX

BORDEAUX, 30 (prin telefon). În cursul dimineții de ieri, lotul național de fotbal a plecat la Bordeaux, via Paris. Au făcut deplasarea următorii jucători:

Portari: **Iordache, Cristian.**

Fundași: **Cheran, Grigore, Sătmăreanu II, Vigu, Sameș, Anghelini.**

Mijlocași: **Dumitru, Böloni, Mulțescu, Balaci.**

Înaintași: **Troi, D. Georgescu, Zamfir, Radu II, Dănilă, Marcu**

Imediat după sosirea la Paris, „tricolorii" s-au îmbarcat într-un autocar care, urmînd „centura" Parisului, s-a oprit în fața stadionului Parc des Princes, pentru a intra direct în atmosfera fotbalului francez. În cursul acestei după amieze de duminică, fotbaliștii români au urmărit partida **Paris Saint Germain — Nimes** din cadrul campionatului primei Ligi franceze, care s-a încheiat cu scorul de 0—0.

După terminarea meciului, la ora 17,30 fotbaliștii români și-au continuat drumul spre Bordeaux, poposind la motelul „Ricard", care se află pe ruta Angouleme — Bordeaux.

În ciuda programului non-stop, fotbaliștii români au învins oboseala. Dudu Georgescu ne-a făcut o primă declarație, încercînd să „provoace" compartimentul apărării: **„În ultima vreme, noi, înaintașii, am fost obligați să înscriem cam trei goluri de meci, pentru ca rezultatul final al partidelor să fie echilibrat. Cred că a venit momentul ca apărarea noastră să fie mai puțin largă, astfel încît înaintașii să joace mai degajat, încercînd să construiască frumos și variat, fără să fie obsedați mereu de golul sau golurile primite".**

La ora cînd telefonăm, **Ștefan Covaci, Constantin Cernăianu** (antrenorul secund) și **dr. D. Tomescu** finisează programul de lucru care urmează să fie respectat riguros, deoarece — pe lîngă cele trei jocuri — zilele turneului din Franța sînt concepute și ca zile de pregătiri.

Deocamdată atît despre această duminică comprimată, în care fotbaliștii tricolori au recunoscut, în cadrul jocului de pe Parc des Princes, trăsăturile caracteristice ale fotbalului francez: viteza și fantezia.

Ioan CHIRILĂ

În campionatele municipale de atletism

BEDROS BEDROSIAN — 16,49 m LA TRIPLUSALT

Veronica Buia — 7,52 s la 60 m (record)

Concurenți mulți la prima întrecere importantă a sezonului de sală, desfășurată simbătă și duminică în sala „23 August", campionatele municipale de atletism pentru seniori și juniori mari, concurenți mulți din Capitală dar și din Ploiești, Constanța, Brașov, Pitești și Tîrgoviște. Sezonul e scurt, concursuri sînt puține, baremurile pentru campionatele naționale sau europene trebuie îndeplinite...

Cele două zile de concurs au avut, fiecare, vedeta lor. Simbătă **Bedros Bedrosian** a realizat 16,49 m la triplusalt, cea mai bună performanță a reuniunii, iar duminică dimineața **Veronica Buia** a înregistrat... cele mai valoroase rezultate: 7,2 (7,52 cu cronometraj electric), la 60 m, ambele cifre reprezentînd noi recorduri de sală ale distanței.

Bedrosian a confirmat ascensiunea valorică dovedită în toamnă, cînd în ultima etapă a „Cupei României" sărise 16,69 m. În formă foarte bună, dinamovistul a realizat simbătă cel mai bun rezultat obținut în acest început de sezon într-o sală din Europa (dintre săritorii europeni doar Saneev a sărit pînă acum mai mult, dar în S.U.A.). El a început concursul cu un 16,14 m care anunța o evoluție superioară. A urmat o săritură depășită, apoi o încercare de 16,17 m și alta de 16,13 m. A cincea săritură, penultima, a fost cea bună: 16,49 m. Progresul lui Bedrosian — credem că el este capabil chiar în acest indoor de rezultate în jur de 16,70 — 16,80 m — ne face să așteptăm cu mult interes confruntarea la „naționale" (peste două săptămîni) cu Carol Corbu, care nu a concurat acum. Simbătă, al doilea s-a clasat Adrian Ghioroaie (Steaua) cu 15,74 m.

Recordul Veronicăi Buia (Rapid) readuce în discuție problema cronometrajului. În seriile probei de 60 m ea a fost cronometrată manual cu 7,2 s, îmbunătățind cu o zecime de secundă recordul național. La acest concurs a funcționat însă și o instalație de cronometraj electric — a clubului Steaua — care înregistra doar timpul primului sosit. Cronometrul electric a arătat pentru Buia 7,52 (vechiul record 7,56) și acest timp — real — pune sub semnul întrebării performanța cu care ea a fost creditată manual, diferența acceptată fiind de 0,24 s. Așadar, 7,52 electric = 7,3 „curat" manual, rezultat cu care atleta de la Rapid a fost creditată ulterior în finală (7,54 electric).

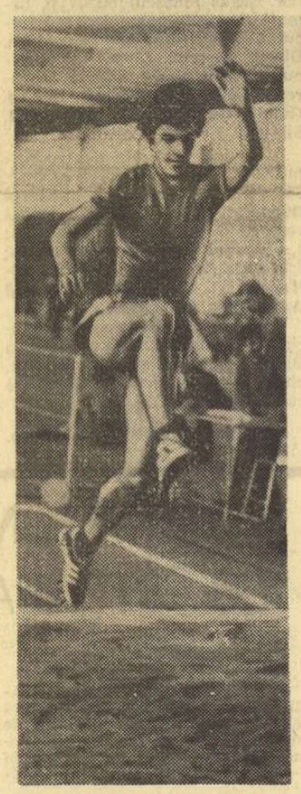

B. Bedrosian, în săritura care i-a adus satisfacția celei mai bune performanțe a reuniunii de simbătă

Cronometrajul electric aduce la adevărata dimensiune performanțele sprinterilor noștri. Simbătă, Claudiu Suselescu și Toma Petrescu nu au putut alerga mai bine de 6,85. (Învingător a fost declarat Suselescu, dar urmărind sosirea „pe linie" și revăzind apoi filmul cursei înclinăm să afirmăm că a fost vorba de o egalitate). Este nevoie însă de o instalație autentică, care să înregistreze toți concurenții, pentru a nu ajunge în situația ca timpii învinșilor (înregistrați manual) să fie mai buni ca cei — electrici — ai învingătorilor...

Ne-au mai plăcut probele de săritură în lungime, cîștigate de Doina Spînu-Anton cu 6,28 m (și alte trei sărituri peste 6.20 m) înaintea Alinei Gheorghiu, 6,14 m, — campioană este însă Alina, întrucît Spînu este din Pitești, iar campionatele nu sînt „open" — și Dumitru Iordache (Rapid) cu 7,67 m, înaintea tînărului Virgil Costache (Dinamo) 7,50 m.

Alte rezultate: **masculin: 60 mg:** Erwin Sebestien (Steaua) 8,10; **prăjină:** Cristian Ivan (Dinamo) 4,60 m, **înălțime:** Maricel Onciu (Steaua) 2,08 m, **greutate:** Gheorghe Crăciunescu (Steaua) 17,20 m; **feminin: 60 mg:** Elena Mirza (Dinamo) 8,77, **înălțime:** Niculina Ilie-Vasile (Dinamo) 1,71 m, **greutate:** Florența Tacu (Steaua) 13,66 m.

Vladimir MORARU

Plenara C.J.E.F.S. Covasna

EXISTĂ CONDIȚII PENTRU O ACTIVITATE MAI FRUCTUOASĂ!

În noua și impunătoarea Casă de cultură a sindicatelor din Sf. Gheorghe s-a desfășurat, simbătă, plenara C.J.E.F.S. Covasna. La lucrări au participat tovarășii: **Ferdinand Nagy**, prim-secretar al Comitetului județean Covasna al P.C.R., general-locotenent **Marin Dragnea**, președintele C.N.E.F.S.

Materialele prezentate, ca și dezbaterile care au avut loc, au înfățișat un edificator tablou al realizărilor obținute în ultima vreme în domeniul sportului, ca urmare a aplicării în viață a Hotăririi Plenarei C.C. al P.C.R. din februarie-martie 1973, precum și a altor documente de partid. A fost subliniată, astfel, **responsabilitatea crescută cu care cadrele din mișcarea sportivă județeană au muncit pentru atragerea unor mase cît mai mari de tineri, de oameni ai muncii** — din mediul urban ca și din mediul rural — **la practicarea sportului.** Au fost organizate, în anul 1976, un număr de 69 de acțiuni sportive de masă cu finale județene, 19 acțiuni cu finale pe județ pentru tinerii din mediul rural. De un frumos succes s-au bucurat acțiunile, devenite tradiționale, cum au fost **„Nedeia mocănească", „Crosul fetelor covăsnene", Concursul sătesc de lupte greco-romane** de la Cernat, **Cupa celor cinci orașe** ș.a.

În domeniul sportului de performanță au fost obținute, de asemenea, o seamă de succese, cum ar fi merituoasa afirmare a echipei de hochei pe gheață „Unirea" Sf. Gheorghe, a echipei de handbal băieți de la C.S.O., a echipei feminine de baschet „Carpați". Cît despre atletism, în anul care a trecut, au fost stabilite 124 de noi recorduri județene, iar sportivii din Tîrgu Secuiesc — important centru de atletism — dețin 15 recorduri naționale (antrenor, **Kalit Atila**). A fost depusă o muncă plină de responsabilitate în depistarea de noi talente pentru sportul de performanță, fiind testați în acest scop peste 15 000 de elevi. O preocupare deosebită se manifestă din partea C.J.E.F.S., a Inspectoratului școlar județean și a celorlalți factori, pentru afirmarea ramurilor sportive nominalizate: atletism, hochei, lupte și handbal.

Și în domeniul dezvoltării continue a bazei materiale au fost evidențiate inițiative și rezultate bune, cum sînt: amenajările de la stadionul din Baraolt, realizarea bazinului de înot la liceul din Covasna, amenajarea pîrtiei de schi, a terenului de hochei și a trambulinei de la Comandău.

La plenară au fost analizate, însă, cu temeinicie și înaltă responsabilitate, o seamă de deficiențe și lipsuri care mai există în sportul covăsnean. Acestea s-au manifestat în sportul școlar, în organizarea unor competiții sportive de masă, ca și în folosirea judicioasă și eficientă a bazei materiale existente; **a existat o insuficientă preocupare pentru amenajarea unor baze sportive simple, care să ofere maselor largi de iubitori ai sportului condițiile practicării acestuia în mod permanent și organizat.** Participanții la dezbateri au arătat că mai există încă școli unde lecțiile de educație fizică sînt privite cu superficialitate (la liceul din Întorsura Buzăului, de pildă, prezența este, uneori, de sub 50%). În județ există peste 100 de cadre didactice de specialitate, dar multe dintre acestea nu-și aduc contribuția cuvenită la organizarea activității sportive, dincolo de orele de clasă. În mediul rural, unele asociații sportive sînt insuficient ajutate să-și extindă aria activității, ceea ce face ca, în acestea, singura disciplină practicată să fie fotbalul. O insuficientă preocupare s-a manifestat pentru extinderea gimnasticii — de înviorare, în pauze, la locul de muncă — formă importantă și accesibilă a educației fizice.

Cît privește sportul de performanță, la unele formații s-a înregistrat o nejustificată scădere de formă — handbal fete, lupte libere, fotbal ș.a. — iar **faptul că județul Covasna nu a dat nici un sportiv pentru J.O. de la Montreal a fost amintit de mai multe ori — în mod critic, dar mai ales autocritic.**

Planul de măsuri adoptat, cuprinde direcțiile, conținutul și sarcinile concrete care stau în fața factorilor cu atribuții în acest domeniu pentru ridicarea întregii activități sportive județene la nivelul cerințelor.

Luînd cuvîntul, tovarășul general-locotenent Marin Dragnea, președintele C.N.E.F.S., a arătat, printre altele: **Rezultatele bune obținute obligă la o muncă și mai plină de răspundere, în județul Covasna existînd încă multe posibilități nefolosite, condiții nefructificate îndeajuns, pentru ridicarea calității educației fizice și sportului la cote tot mai înalte. Programul aprobat de partid cere din partea tuturor celor ce activează în acest domeniu, mai multă responsabilitate și dăruire, elan tineresc, în angrenarea maselor largi la practicarea sportului. Este necesar să se acorde o atenție deosebită educației fizice a preșcola-**

Viorel TONCEANU

(Continuare în pag. a 2-a)

A început turul II al Diviziei A la handbal masculin

PARTIDE DE NIVEL TEHNIC MODEST ÎN TURNEUL DE SALĂ DE LA PITEȘTI

PITEȘTI, 30 (prin telefon). Simbătă a început în Sala sporturilor din localitate turul II al campionatului masculin de handbal, Divizia A. Meciurile rundelor de simbătă și duminică — disputate în organizarea foarte bună a organelor sportive locale — au avut un nivel tehnic modest. Predomină duritățile și o oarecare tendință de conservare a forțelor, știut fiind că pe handbaliști îi așteaptă un veritabil maraton de întreceri de sală.

DINAMO BRAȘOV — C.S.U. GALAȚI 21—18. Încă din prima repriză, handbaliștii brașoveni au reușit să se impună cu autoritate, datorită tacticii foarte bune în defensivă adoptată de antrenorul Ion Donca. El a dispus supravegherea „om la om" a interului gălățean Vasilache, efectuînd în fiecare moment de apărare schimbarea lui Schmidt cu Nedici. În atac, dinamoviștii brașoveni au avut, ca de obicei, în Messmer și Nicolescu doi jucători penetranți. Gălățenii au luptat mult, și-au apărat șansele cu o dîrzenie exemplară, dar au trebuit să se recunoască învinși de o echipă care le este net superioară. Au marcat: **Messmer** 7, **Nicolescu** 4, **Mintici** 3, **Bota** 3, **Chicomban** 2, **Nedici** 1 și **Schmidt** 1 pentru Dinamo Brașov, respectiv, **Văduva** 9, **Hornea** 4, **Vasilache** 3, **Ion Andrei** 2. Au arbitrat: **D. Gherghișan** și **T. Dăian** (Iași).

REZULTATE TEHNICE

Simbătă (etapa a XIV-a):

Dinamo Brașov	– C.S.U. Galați	21–18 (16– 9)
C.S.M. Borzești	– Politehnica Timișoara	15–19 (8–13)
Dinamo București	– „U" București	25–15 (13– 8)
Steaua	– Relonul Săvinești	25–17 (15–10)
H. C. Minaur B. Mare	– Știința Bacău	22–26 (10–12)
Gloria Arad	– „U" Cluj-Napoca	18–20 (10–10)

Duminică (etapa a XV-a):

H. C. Minaur B. Mare	– C.S.M. Borzești	29–23 (15–12)
„U" București	– C.S.U. Galați	15–13 (6– 7)
Dinamo Brașov	– „U" Cluj-Napoca	22–20 (13– 9)
Dinamo București	– Știința Bacău	26–19 (13– 9)
Steaua	– Politehnica Timișoara	24–11 (12– 4)
Relonul Săvinești	– Gloria Arad	21–23 (11–14)

POLITEHNICA TIMIȘOARA — C.S.M. BORZEȘTI 19—15. Primele 20 de minute ale întîlnirii au evidențiat un accentuat echilibru de forțe, scorul menținîndu-se strîns. Din min. 21 (7—7) și pînă în min. 29 (12—7), studenții timișoreni și-au concentrat atenția atît în apărare, cît și în atac, detașîndu-se la o diferență care avea să le asigure, pînă la urmă, victoria. Au marcat: **Fölker** 7, **Cristian** 5, **Diliță** 3, **Oprescu** 2, **Timpu** 1

(Continuare în pag. a 2-a)

În turneele de la Orense, Belgrad și Novi Sad

ȘAHIȘTII ROMÂNI PE LOCURILE FRUNTAȘE

Cu o rundă înaintea încheierii turneului de șah de la Orense (Spania), în fruntea clasamentului se află marii maeștrii **Florin Gheorghiu** (România), **Walter Browne** (S.U.A.) și **Raymond Keene** (Anglia) — cu cîte 6½ p, urmați de Oreste Rodriguez (Peru) — 6 p (1), Roman Hernandez (Cuba) și Arturo Pomar (Spania) — cîte 5½ p, Jonathan Tisdall (S.U.A.) — 5 p etc. În penultima rundă, **Florin Gheorghiu a remizat cu Pomar,** rezultat consemnat și în partidele Browne — Tisdall, Piastesky — Keene și Hernandez — Durao. Castro l-a învins pe Bello. Partidele disputate în runda a 9-a s-au încheiat cu următoarele rezultate: Tisdall — Bello 1—0; Castro — Hernandez 1—0; **Piasetsky (Canada) — Florin Gheorghiu 1—0;** Browne — Rodriguez și Durao — Pomar remiză. În partida întreruptă în runda anterioară, **Florin Gheorghiu a remizat cu Sanz.**

★

După disputarea a 11 runde, în turneul feminin de la Belgrad continuă să conducă maestra română **Margareta Mureșan,** cu 6½ p (2), urmată de Porubski (Ungaria) și Petrovici (Iugoslavia) — cîte 6½ puncte, Dekici (Iugoslavia) — 5½ p (1) etc. În runda a 11-a, **Margareta Mure-**

(Continuare în pag. a 4-a)

REUNIUNI ATRACTIVE ÎN ETAPA INAUGURALĂ A CAMPIONATULUI DE LUPTE GRECO-ROMANE

Sîmbătă și duminică s-a disputat prima etapă a ediției 1977 a campionatului republican pe echipe la lupte greco-romane în orașele **Arad** (seria I), **Pitești** (seria a II-a), **Constanța** (seria a III-a) și **Iași** (seria a IV-a). Pe primele locuri s-au clasat formațiile favorite, Dinamo București (cîștigătoare la 7 categorii), Steaua, C.F.R. Timișoara și Farul Constanța. Iată relatările corespondenților noștri :

ARAD — Reuniunile din sala C.S.O. au fost interesante și echilibrate, disputa pentru întîietate s-a dat între echipele C.F.R. Timișoara și C.S. Arad. Noua promovată în Divizia A, Simared Baia Mare, a evoluat mai slab, clasîndu-se pe ultimul loc. Dintre tineri s-au remarcat, în mod deosebit : **D. Grecu** — categ. 68 kg (Arad), **A. Teodorescu** — 52 kg (Lugoj) și **Gh. Poenaru** — 82 kg (Timișoara). **Clasamentul : 1. C.F.R. Timișoara 42 p,** 2. C. S. Arad 40 p, 3. Crișul Oradea 37 p, 4. A.S.A. Cluj-Napoca 34 p, 5. Vulturii Textila Lugoj 30 p, 6. Simared Baia Mare 27 p. Cîștigători pe categorii de greutate : 48 kg — **Fl. Gheghe** (Timiș.), 52 kg — **A. Teodorescu** (Lugoj), 57 kg — **V. Gui** (A.S.A.), 62 kg — **Al. Szabo** (Oradea), 68 kg — **I. Moldovani** (Oradea), 74 kg — **I. Szoboszlai** (Oradea), 82 kg — **L. Ciuntu** (Arad), 90 kg — **I. Ciobanu** (Timiș.), 100 kg — **I. Bender** (Lugoj) și +100 kg — **R. Codreanu** (Arad). **(I. IOANA** — coresp.).

PITEȘTI — Aproape 500 de spectatori au urmărit în Sala sporturilor în cele două zile de întreceri meciurile în care au dominat componenții echipei campioane, **Dinamo București,** net superiori la majoritatea categoriilor. O mare surpriză a produs **I. Ungureanu,** din echipa nou promovată, C.S.U. Pitești, care l-a învins pe cunoscutul luptător dinamovist, I. Horniceanu în limitele categoriei de 57 kg. **Clasament : 1. Dinamo Buc. 52 p,** 2. Rapid Buc. 37 p, 3. Aluminiu Slatina 37 p, 4. Steagul roșu Brașov 35 p, 5. C.S.U. Pitești 29 p, 6. C.S.M. Reșița 20 p. La individual, pe primele locuri s-au clasat (în ordinea categoriilor) : **C. Scuturici** (Dinamo), **Gh. Toader** (Brașov), **I. Ungureanu** (Pitești), **D. Iacoboaie** (Rapid), **I. Păun, Gh. Ciobotaru, Z. Felea, Gh. Panait, I. Savin** și **V. Dolipschi** (toți de la Dinamo). **(I. FEȚEANU**-coresp.).

CONSTANȚA — În sala din Parcul pionierilor au evoluat echipele din seria a III-a, unde cea mai bună comportare a avut-o **Farul Constanța** — clasată pe primul loc cu 43 p. Pe următoarele poziții s-au situat : Lupte club Dacia Pitești 39 p, Metalul Buc. 37 p, Progresul București 36 p, Delta Tulcea 28 p și Dunărea Galați 27 p. La individual au cîștigat (în ordinea categoriilor) : **Al. Șerban** (Tulcea), **N. Zamfir, M. Boțilă, I. Dulică** (toți de la Dacia Pitești), **V. Gherghina, E. Hupcă** (ambii de la Metalul Buc.), **V. Smac** (Progresul Buc.), **I. Draica** (Constanța), **V. Andrei** (Progresul Buc.) și **A. Savlovschi** (Galați).

Cel mai frumos meci a fost cel de la categ. 62 kg, în care juniorul constănțean **Șt. Negrișan** l-a învins clar la puncte pe I. Tecuceanu (Dunărea Galați). **(P. ENACHE**-coresp.).

IAȘI — Sportivii de la Steaua au dominat întrecerile, ei clasîndu-se pe primul loc la cinci categorii. În clasamentul seriei pe primele locuri s-au situat : **Steaua 48 p,** Nicolina Iași 41 p și C.S. Botoșani 34 p. Primele locuri la cele 10 categorii au revenit următorilor : **Gh. Berceanu, C. Alexandru** (ambii de la Steaua), **M. Dumitru** (A.S.A. Bacău), **I. Baciu** (Steaua), **M. Luță, Șt. Rusu** (ambii de la IPROFIL Rădăuți), **V. Prențu** (Steaua), **L. Eizic** (IPROFIL), **Gh. Moldoveanu** (Nicolina Iași) și **Z. Silac** (Steaua). **(T. TINCĂ** — coresp.).

LA BRAȘOV a avut loc un turneu internațional de juniori la libere, la care au participat sportivi din echipele brașovene **Steagul roșu, Dinamo, Șc. sp. Brașovia** precum și **Selecționata Poznan** (Polonia). Oaspeții au cîștigat patru locuri I, restul revenind următorilor : **S. Velicu** (cat. 48 kg), **D. Cobzaru** (74), **L. Moldovan** (100) — Steagul roșu, **N. Ivașcu** (52), **Al. Niculi** (57) — Dinamo și **Mardare** (90 kg) — Brașovia. **(C. GRUIA**-coresp.).

ESTE RÎNDUL ANTRENORILOR DIN GIMNASTICA MASCULINĂ...

Continuînd acțiunea de instruire a cadrelor sale de bază, a tehnicienilor care-și desfășoară activitatea la cluburi și asociații, federația de specialitate organizează, de mîine și pînă duminică, cursul de perfecționare a antrenorilor de gimnastică, care urmează a se desfășura în Capitală, la Centrul de pregătire olimpică de la „23 August". Ca și în cazul cursului pentru tehnicienii care activează în gimnastica feminină, este vorba de o acțiune menită a oferi participanților ultimele noutăți, experiențele cele mai interesante în munca de instruire sportivă, orientările și tendințele de dezvoltare viitoare a gimnasticii mondiale.

Au fost invitați și vor participa la cursul de perfecționare de la Centrul „23 August" peste 50 de antrenori din Capitală și din țară, atît de la marile cluburi, care dau în mod constant gimnaști loturilor reprezentative, cît și de la cluburi sau asociații mai mici, unde există mari ambiții pentru obținerea unor rezultate valoroase. Vor lua loc în bănci tehnicieni de la Dinamo, Steaua, I.E.F.S., Șc. sp. nr. 2, Liceul nr. 1, Clubul sportiv școlar (toate din Capitală) ca și din Timișoara, Lugoj, Tg. Mureș, Cluj-Napoca Brașov, Sibiu, Oradea, Craiova, Buzău, Bistrița, Dej, Suceava, Reșița, Constanța.

Fără îndoială, pe primul plan în tematica cursului se vor afla expunerile privind noile exerciții impuse, cele cu care se va concura la viitoarele campionate mondiale din 1978 și la J.O. din 1980. De asemenea, se vor prelucra unele elemente de mare dificultate pentru exercițiile liber alese, se vor prezenta metode de lucru cu copiii în secții, se va prelucra programa de clasificare care a intrat în vigoare la începutul acestui an, precum și regulamentele activității competiționale pe 1977.

Specialiști reputați în munca practică, tehnicieni ai federației, antrenori ai lotului, membri ai biroului federal — amintim între acestia pe secretarul general al F.R.G., **Nicolae Vieru,** pe **Gheorghe Condovici. Mircea Bădulescu, Costache Gheorghiu, Silviu Magda, Robert Podlaha,** — vor prezenta expuneri în fața antrenorilor cursanți. De asemenea, au fost solicitați să prezinte referate **dr. Carmen Dumitru, Corneliu Florescu** și **Alexandru Mogoș** pe probleme medicale, instruire sportivă, respectiv educație.

Bineînțeles, cursul de perfecționare are și un pronunțat caracter practic, numeroși gimnaști fiind solicitați pentru exemplificarea unora dintre expunerile prezentate. **(C.M.).**

Mircea Ortelecan, *cel mai bun rugbyst din Valea Jiului, în acțiune în timpul meciului cu XV-le Franței, din C.E.*

Echipele de rugby se pregătesc în vederea noului sezon

ȘTIINȚA ÎȘI AFIRMĂ ASPIRAȚIILE: UN LOC PE PODIUM

La Petroșani, în jurul Institutului de Mine s-a înjghebat un puternic colectiv de rugby, alcătuit în majoritate din studenți care frecventează două din facultățile Institutului: utilaj tehnologic și exploatări miniere. Putem chiar aprecia că în Valea Jiului ființează unul dintre cele mai puternice nuclee ale rugbyului nostru. Desigur, s-ar cuveni să se muncească mai mult în adîncime, la nivelul juniorilor mai ales, pentru a se crea un fundament temeinic entuziasmului care, fără îndoială, există în jurul jocului cu balonul oval.

23 dintre cei mai dotați rugbyști fac parte din lotul divizionarei A ȘTIINȚA. Antrenorul **Gheorghe Băltărețu,** fost internațional în deceniul trecut, a „strigat primul catalog" al noului an la 7 ianuarie. S-a reluat pregătirea, pentru că, să nu uităm, Știința nu a abandonat ideea urcării pe... podiumul campionatului! O năzuință cumva fantezistă ! Nicidecum. Pentru că, să nu uităm, în Valea Jiului operează elemente de prim rang, cum ar fi internaționalii A **Mircea Ortelecan** — taloner și **Enciu Stoica** — înaintaș linia a treia, (dintre cei care s-au relevat atît de pregnant în recenta partidă cu XV-le Franței) dar și foști (poate și viitori) „tricolori" : **Florin Constantin, Emil Neagu, Marian Burghelea. Dan Talpă, Petre Veștemeanu, Constantin Budică, Nicolae Drondoie, Tudorin Tudose** și toți ceilalți purtători ai tricourilor studenților rugbyști din Petroșani doresc să abordeze în forță ultima parte a campionatului. Iar victoriei asupra Farului — campioana — (6—0), celeia din fața puternicului XV bucureștean Dinamo (9—4) li s-ar putea adăuga și altele, bunăoară asupra principalei candidate la titlu, Steaua, care are și ea de jucat pe terenul din Valea Jiului. Desigur, toate acestea sînt frumoase, dar (pentru că există și un **dar) rezultatele pozitive de acasă ar trebui să fie însoțite de o comportare mult mai curajoasă „afară".** Un 0—32 (cu Steaua la București) nu este firesc în plamaresul unei formații care aspiră la titlu. Subscrie la această părere și antrenorul Gh. Băltărețu, asigurîndu-ne că vorbește în numele tuturor celor 23 de sportivi din lotul A. Un angajament ferm? S-ar părea că da !

După o perioadă de antrenamente acasă, Știința se va deplasa, în perioada de vacanță, la Izvorul Mureșului, unde va întîlni alte cîteva divizionare A („U" Timișoara și Sportul studențesc) cu care speră să realizeze un util schimb de experiență, atît de necesar în vederea abordării cu deplin succes a primului meci oficial, cel cu Grivița Roșie, din 13 martie, de la București. **(D. C.).**

CHIMPEX CONSTANȚA CONDUCE ÎN CAMPIONATUL DE HALTERE PE ECHIPE LA JUNIORI

CONSTANȚA, 30 (prin telefon). Timp de 3 zile s-a desfășurat în localitate prima etapă a campionatelor naționale de haltere pe echipe, pentru juniori. Întrecerile desfășurate pe criterii valorice (divizia A și B la junori mari și mici) au reunit 19 echipe din țară și au oferit dispute echilibrate. Organizarea excelentă a acestei competiții, cu un număr foarte mare de participanți (aproape 200 de halterofili juniori), s-a bucurat de un frumos succes.

Cu acest prilej au fost corectate două recorduri naționale la juniori mici de către **Tiberiu Kiskalo** (C.S.M. Cluj-Napoca) la cat. 75 kg. smuls : 122,5 kg (v.r. 117,5 kg) și **Eugen Cirstocea** (Petrolul Ploiești) la cat. 82,5 kg — aruncat : 152,5 kg (v.r. 147,5 kg).

Dintre rezultatele mai bune menționăm pe cele obținute de **G. Radu** (Dunărea Galați) — 190 kg la cat. 52 kg ; **I. Bălaș** (Șc. sp. Galați) 197,5 kg la cat. 56 kg; **N. Țuțuianu** (Chimpex Constanța) 267,5 kg la cat. 75 kg ; **P. Dumitru** (Chimpex Constanța) 280 kg la cat. 82,5 kg ; **Ion Vasile** (Chimpex Constanța) 280 kg la cat. 100 kg (recent înființată).

Clasamentul primei categorii valorice (divizia A) s-a încheiat cu victoria surprinzătoare a echipei **Chimpex Constanța** (antrenor Lisias Ionescu) cu 77 p, urmată de campioana de anul trecut **C.S.M. Cluj-Napoca** cu 74 p, **Gloria Bistrița** 56 p. În continuare s-au clasat **Steaua București, Olimpia București, Șc. sp. Galați, Dunărea Giurgiu, C.S.M. Sibiu** și **Șc. sp. Constanța.**

În divizia B, lupta pentru primul loc a fost extrem de strînsă. Pe primele locuri : 1. **Viitorul București** 53 p ; 2. **Rapid București** 52 p ; 3. **Șc. sp. Reșița** 50 p; 4. **Steagul roșu Brașov** 47 p; 5. **Gloria Arad ;** 6. **Viitorul Cluj-Napoca ;** 7. **Unirea Iași ;** 8. **Rapid Arad ;** 9. **C.S. Onești.**

Returul campionatului pe echipe la juniori va avea loc la Bistrița, între 17 și 20 noiembrie, cînd se va decerna și titlul de campioană a țării.

Cornel POPA — coresp.

„Cupa Caraimanul" la schi-fond

JUNIORII NOȘTRI AU DEMONSTRAT UN REAL PROGRES

FUNDATA, 30 (prin telefon). În actualul sezon, „Cupa Caraimanul", competiție internațională la care au luat parte juniori și junioare din Bulgaria, U.R.S.S. și România, a fost primul test de evaluare reală a gradului de pregătire a reprezentanților țării noastre. Afirmăm aceasta bazindu-ne pe valoarea componenților echipelor U.R.S.S. și Bulgariei, formate din viitori participanți la campionatele mondiale de juniori și junioare din acest an.

În această companie, juniorii români s-au prezentat bine, peste așteptări, mai ales echipa fetelor din care unele se află încă sub virsta junioratului. La probele individuale, după cum era de prevăzut, au cîștigat reprezentanții U.R.S.S. Superioritatea lor s-a concretizat printr-un plus de tehnică (adaptată la configurația terenului) și o excelentă pregătire fizică care le-a permis o alergare constantă de-a lungul întregului traseu, indiferent de variațiile de nivel. Schiorii români **Vladimir Todașcă, Ion Cimpoia, Moise Girbacea, Vasile Băjenaru, Elena Lagusis, Elena Urs** și **Mimi Oncioiu** s-au străduit din răsputeri (și au reușit) să reducă din diferența de valoare. Situația a fost deosebit de evidentă mai ales în probele de ștafetă, în care — la fete — România a ocupat locul II, după Bulgaria și înaintea selecționatei sovietice, departajarea fiind de ordinul secundelor. Lupta de o rară frumusețe, ne-a lăsat să constatăm progresul realizat de aceste schioare și perspectivele de a crește în următoarele competiții la care vor lua parte. Și băieții s-au prezentat bine, în special cei amintiți, dar la ștafetă o eroare de ceruire în primul schimb și — credem — alcătuirea defectuoasă a primei reprezentative ne-au împiedicat să înregistrăm un rezultat mai bun.

REZULTATE. **10 km juniori :** 1. S. Danci (U.R.S.S.) 31:03 ; 2. A. Loskutov (U.R.S.S.) 31:39 ; 3. V. Ankudinov (U.R.S.S.) 32:09 ; 4. Vl. Todașcă (România) 32:20 ; 5. V. Băjenaru (România) 32:52 ; 6. I. Cimpoia (România) 32:59 ; **5 km junioare :** 1. Maia Ahmetsina (U.R.S.S.) 17:50 ; 2. Galina Rogozina (U.R.S.S.) 18:43 ; 3. Elena Lagusis (România) 19:22 ; 4. Elena Urs (România) 19:55 ; 5. Liubov Setinina (U.R.S.S.) 20:05 ; 6. Rozena Kehaiova (Bulgaria) 20:06 ; **ștafeta 3 x 10 km juniori :** 1. U.R.S.S. 1 h 47:49 ; 2. România I (Băjenaru, Todașcă, Girbacea) 1 h 53:25 ; 3. A.S. Armata Brașov 1 h 55:47 ; **3 x 5 km junioare :** 1. Bulgaria 1 h 05.04 ; 2. România I (Urs, Lagusis, Oncioiu) 1 h 05:13 ; 3. U.R.S.S. 1 h 05:27.

Mihai BÂRA

În vederea C. E. de bob din luna februarie

CONTINUĂ ÎNGHEȚAREA PISTEI DIN SINAIA

În aceste zile, în frumoasa stațiune montană Sinaia continuă pregătirile în vederea campionatelor europene de bob. După cum s-a mai anunțat, întrecerile pentru echipajele de două persoane se vor desfășura în zilele de 19 și 20 februarie, iar cele rezervate boburilor de 4 se vor disputa la 26 și 27 februarie. Pînă în prezent, la campionate și-au confirmat participarea sportivi din Austria, Belgia, Cehoslovacia, Elveția, Franța, R. D. Germană, R. F. Germania, Italia și Spania. Ca și echipa României, care va participa la întreceri cu cîte trei echipaje și alte țări, ca, de pildă, Italia, R. D. Germană, Elveția și R. F. Germania, vor prezenta același număr de echipaje în ambele probe.

În prezent, specialiștii și tehnicienii continuă să înghețe pîrtia de concurs, care măsoară 1 500 m. Lucrările de înghet au loc acum la virajul 11. Organizatorii au anunțat că toți concurenții vor fi găzduiți în hotelul „Montana", iar oficialii și ziariștii vor fi cazați la noul hotel „Sinaia".

DINAMO NU A CEDAT NICI UN SET ÎN DERBYUL CU STEAUA LA VOLEI

(Urmare din pag. 1)

Varovenci, coresp) ● EXPLORĂRI B. MARE — PETROLUL PLOIEȘTI (3—0). Meci frumos realizat de băimăreni în fața a peste 1 000 de spectatori. Remarcați : *Paraschivescu, Viorel, Băgăian, Enescu* (E), *Mihăescu* și *Ignat* (P). Arbitri : *M. Herța* și *L. Andrieș* din Cluj-Napoca (*L. Chira*, coresp.).

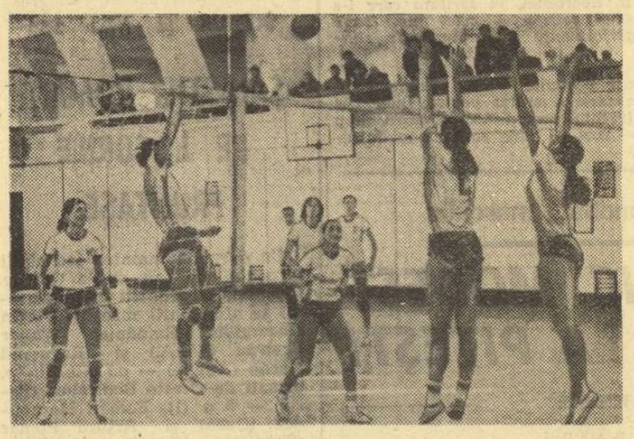

Deși bine grupat, blocajul studentelor timișorene nu se înalță suficient pentru a para acțiunea de atac a dinamovistei Gabriela Popa

Foto : S. BAKCSY

FEMININ

● RAPID — MARATEX B. MARE (3—0). Meci de slabă factură tehnică, care a durat doar 50 de minute, debutind în nota de dominare a rapidistelor. La scorul de 9—3 băimărencele au avut o „sclipire" (singura notabilă din tot meciul), reușind să se apropie de egalare, dar giuleștencele și-au revenit și și-au adjudecat setul. Apoi gazdele s-au impus net S-au remarcat : *Constanța Bălășoiu* și *Florica Fugigi* (Rapid) și *Marcela Pripiș* (Maratex). Arbitraj bun : *I. Niculescu — E. Costoiu* din București. *(S. N.)* ● *DINAMO — UNIV. TIMIȘOARA* (3—0). Victorie obținută în 60 de minute. Scorul oglindește fidel raportul de forțe. Oaspetele au jucat crispat și au greșit adeseori elementar. S-au remarcat *Irina Petculeț, Mariana Ionescu* (Dinamo) și *Maria Antonescu-Rusu* (Univ.). Arbitri : *M. Oancea — M. Șovăială* din București. *(N. Mateescu).* ● *UNIV. CRAIOVA — I.E.F.S. BUCUREȘTI* (3—2). Meci frumos, viu disputat. În fiecare set gazdele au început „în forță", hotărîte să-și adjudece victoria. Remarcate : *Camelia Ursache, Maria Popa* (de la învingătoare), respectiv *Victoria Georgescu.* Au condus : *V. Stănei* din Brașov și *Gh. Ionescu* din București. *(Șt. Gurgui,* coresp.). ● *C.S.U. — FARUL* (3—1). Partidă de mare luptă, echilibrată, interesantă, cu evoluție palpitantă a scorului. Studentele au obținut o victorie meritată, făcînd o mare risipă de energie. Remarcate: *Florentina Itu, Maria Obreja, Crina Georgescu* (C.S.U.), *Maria Enache* și *Renate Stelescu* (Farul). Arbitri : *Gh. Ferariu* și *V. Arhire* din Brașov. *(T. Siriopol*-coresp.) ● *PENICILINA — CEAHLĂUL P. NEAMȚ* (3—0). Gazdele au jucat excelent, avînd în *Aurelia Ichim, Mariana Baga-Ivanov* și *K. Tcacenco* trei jucătoare în mare vervă. Au arbitrat : *Z. Pătru* din București și *I. Stoica* din Bacău. *(D. Diaconescu*-coresp). ● *C.S.M. SIBIU — ȘTIINȚA BACĂU* (3—0). Prima victorie a sibiencelor. Cu excepția setului doi, băcăuancele au dat o replică slabă. S-au remarcat : *Marinela Țurlea, Silvia Ruță* (C.S.M.) și *Mihaela Pricop* (Știința). Arbitri : *C. Păduraru* și *O. Drăgan* din Timișoara. *(I. Ionescu*-coresp.).

CLASAMENTELE DIVIZIEI A

MASCULIN

1. **Dinamo**	13	13	0	39 : 3	26
2. Explorări	14	12	2	40 : 13	26
3. Steaua	13	9	4	31 : 17	22
4. Tractorul	13	7	6	24 : 21	20
5. Viitorul	13	7	6	27 : 25	20
6. Constructorul	13	7	6	27 : 27	20
7. Politehnica	13	7	6	23 : 31	20
8. Universitatea	14	5	9	22 : 32	19
9. Rapid	13	5	8	23 : 27	18
10. Delta	13	4	9	17 : 30	17
11. C.S.U. Galați	13	2	11	15 : 35	15
12. Petrolul	13	1	12	10 : 37	14

FEMININ

1. **Penicilina**	13	13	0	39 : 1	26
2. Dinamo	13	12	1	36 : 13	25
3. Rapid	13	8	5	28 : 18	21
4. Univ. Craiova	13	8	5	28 : 19	21
5. I.E.F.S.	13	8	5	30 : 23	21
6. Farul	13	7	6	25 : 22	20
7. C.S.U. Galați	13	7	6	23 : 23	20
8. Univ. Timiș.	13	5	8	18 : 26	18
9. Știința	13	3	10	19 : 31	16
10. Maratex	13	3	10	17 : 32	16
11. Ceahlăul	13	3	10	11 : 33	16
12. C.S.M. Sibiu	13	1	12	3 : 36	14

REZULTATE TEHNICE

MASCULIN : Dinamo — Steaua 3—0 (3, 10, 15), Constructorul Brăila — Viitorul Bacău 3—2 (12, —12, —11, 10, 10). Explorări B. Mare — Petrolul Ploiești 3—0 (5, 8, 8), C.S.U. Galați — Universitatea Craiova 1—3 (—7, 9, —13, —2), Delta Tulcea — Tractorul Brașov 3—1 (—13, 9, 7, 10). Rapid — Politehnica Timișoara 3—0 (9, 12, 10).

FEMININ : C.S.U. Galați — Farul 3—1 (11, —12, 14, 14), C.S.M. Sibiu — Știința Bacău 3—0 (6, 14, 10), Univ. Craiova — I.E.F.S. 3—2 (—8, 6, —11, 8, 10), Penicilina Iași — Ceahlăul P. Neamț 3—0 (7, 3, 4), Rapid — Maratex B. Mare 3—0 (9, 1, 3), Dinamo — Univ. Timișoara 3—0 (6, 7, 8).

A început turul II al Diviziei A la handbal masculin

PARTIDE DE NIVEL TEHNIC MODEST

(Urmare din pag. 1)

și **Bucătea** 1 pentru Politehnica, respectiv, **Berbecaru** 5, **Badea** 4, **Blaș** 3, **Ghioc** 2 și **Smerea** 1. Au arbitrat : **A. Gherbănescu** și **I. Grigoriu** (Pitești).

DINAMO BUCUREȘTI — „U" BUCUREȘTI 25—15. În pofida eforturilor lăudabile, depuse de tînăra echipă studențească, dinamoviștii au realizat o victorie fără probleme. Au marcat : **Tase** 5, **Grabovschi** 5, **Licu** 4, **Cosma** 4, **Ștef** 2, **Durău** 2, **Oprea** 1, **Paizan** 1 și **Filipescu** 1 pentru Dinamo, respectiv, **Bocan** 7, **Marcu** 3, **Marinescu** 2, **Szabo** 1, **Marin** 1 și **Cian** 1. Au arbitrat : **R. Antohi** și **I. Boschner** (Brașov).

PROGRAMUL DE AZI

De la ora 14 : Steaua — C.S.M. Borzești ; Știința Bacău — C.S.U. Galați ; „U" București — „U" Cluj-Napoca ; Gloria Arad — Poli Timișoara ; H. C. Minaur Baia Mare — Dinamo București ; Dinamo Brașov — Relonul Săvinești (meciuri ale etapei a XVI-a).

STEAUA — RELONUL SĂVINEȘTI 25—17. Cornel Oțelea și-au supus elevii unui antrenament serios, cu adversari, avînd ca principal scop rodarea tinerilor jucători Viorel Croitoru, Grișa Cheli și a portarului V. Solomon. Handbaliștii din Săvinești au acceptat postura de sparring-partener, fiind interesați să se menajeze în vederea partidei de duminică, cu Gloria Arad. Au marcat : **Kicsid** 6, **Stöckl** 5, **Voina** 5, **Birtalan** 3, **Croitoru** 3, **Neagu** 2, **Cheli** 1 pentru Steaua, respectiv, **D. Samson** 5, **Zaharia** 3, **Dandu** 3, **M. Samson** 3, **Grădișteanu** 2 și **Afloarei** 1. Au arbitrat : **D. Purică** și **N. Danieleanu** (Ploiești).

ȘTIINȚA BACĂU — H. C. MINAUR B. MARE 26—22. Cu tînărul internațional Ștefan Deacu în deosebită vervă de șut, excelent secundat de Iosif Boroș și Nicolae Voinea, băcăuanii au reușit să depășească echipa băimăreană într-o manieră clară. Știința a condus de la cap la cap, confirmînd poziția bună pe care o ocupă în clasament. Eșecul băimărenilor trebuie pus și pe seama slabei eficacități a atacului, unde Mironiuc a fost departe de randamentul său obișnuit. Au marcat : **Deacu** 11, **Boroș** 6, **Voinea** 6, **Eftene** 2 și **Gheorghevici** 1 pentru Știința, respectiv, **Palko** 5, **Mironiuc** 5, **Odae** 3, **Panțiru** 3, **Avramescu** 2, **Răzor** 1, **Lupui** 1, **Mărieș** și **Ignătescu** 1. Au arbitrat : **V. Sidea** și **P. Cirligeanu** (București).

Lansat pe contraatac, dinamovistul Mircea Ștef *aruncă la poarta Universității București.* Foto : I. MIHĂICĂ

„U" CLUJ-NAPOCA — GLORIA ARAD 20—18. Un meci dîrz disputat, în care studenții au obținut două puncte foarte prețioase în cursa lor pentru supraviețuire pe prima scenă a handbalului nostru. Au marcat : **M. Constantin** 9, **Avram** 7, **Jurcă** 2, **Oros** 1 și **Căldare** 1 pentru „U" Cluj-Napoca, respectiv, **Schragner** 9, **Jenea** 5, **Kolleth** 2, **Burger** 1 și **Ball** 1. Au condus : **I. Păunescu** și **G. Dumitrescu** (București).

H. C. MINAUR B. MARE — C.S.M. BORZEȘTI 29—23. După „dușul rece" din etapa precedentă, băimărenii au abordat acest meci cu multă seriozitate. Și au cîștigat. Mironiuc — în sfîrșit — 13 goluri. Au înscris : **Mironiuc** 13, **Palko** 5, **Mărieș** 5, **Avramescu** 2, **Răzor** 1, **Panțiru** 1, **Lupui** 1 și **Odae** 1 — pentru Minaur, **Badea** 5, **Blaș** 5, **Berbecaru** 4, **Bucioacă** 3, **Smerea** 3, **Arsene** 2, **Lascăr** 1 — pentru C.S.M. Au condus bine **R. Antochi** și **I. Boschner** (Brașov).

„U" BUCUREȘTI — C.S.U. GALAȚI 15—13. Dominați în prima parte a întîlnirii, studenții bucureșteni au revenit puternic după pauză. Au marcat : **Baican** 4, **Cian** 3, **Bocan** 2, **Marcu** 2, **Szabo** 1, **Marin** 1, **Geamănu** 1, **Georgescu 1** — pentru Universitatea, **Văduva** 7, **Vasilache** 3, **Hornea** 2 și **Jula** 1 — pentru C.S.M. Bun arbitrajul prestat de cuplul craiovean **Vl. Cojocaru — I. Mihăilescu.**

DINAMO BRAȘOV — „U" CLUJ-NAPOCA 22—20. Au înscris : **Nicolescu** 6, **Bota** 4, **Schmidt** 3, **Chicomban** 3, **Messmer** 2, **Mintici** 2, **Bucă** 2 — pentru Dinamo, **Mircea** 7, **Voik** 5, **Oros** 2, **Avram** 2, **Constantin** 1, **Zamfirescu** 1, **Rus** 1, **Căldare** 1 — pentru Universitatea. Au condus foarte bine **P. Cirligeanu** și **V. Sidea** (București).

DINAMO BUCUREȘTI — ȘTIINȚA BACĂU 26—19. Excelent dirijați de antrenorul emerit **Oprea Vlase,** dinamoviștii au obținut o victorie comodă. Au înscris : **Tase 10, Cosma 4, Grabovschi 2, Paizan 2, Flangea 2, Andreescu 2, Matei 1, Filipescu 1, Ștef 1** și **Licu 1** — pentru Dinamo; **M. Voinea 4, N. Voinea 4, Deacu 3, Boroș 3, Cornea 3, Mureșan 1** și **Eftene 1** — pentru Știința. Au arbitrat corect **C. Ștefănescu** și **M. Pașec** (Craiova).

STEAUA — POLITEHNICA TIMIȘOARA 24—11. La capătul unui meci în care campioana a evoluat la nivelul maxim al potențialului său, dominîndu-și net adversarul, Steaua a cucerit o victorie lejeră, tonică pentru evoluția sa din partida retur din C.C.E. Au înscris : **Kicsid 5, Drăgăniță 5, Stöckl 4, Dan Petru 3, Birtalan 2, Voina 2, Neagu 2** și **Gațu 1** — pentru Steaua, **Cristian 3, Oprescu 2, Manolache 2, Gunesch 1, Țimpu 1, Feher 1** și **Fölcker 1** — pentru Politehnica. Bun arbitrajul prestat de cuplul **V. Erhan** (Ploiești) și **T. Ene** (Buzău).

PLENARA C.J.E.F.S. COVASNA

(Urmare din pag. I)

rilor, să se pună mai mult accent pe îmbunătățirea conținutului orelor de educație fizică în școli. În sportul de masă, să se dezvolte disciplinele cu tradiție, îndrăgite de masele largi, pentru că numai așa se va putea asigura un succes deplin acțiunilor organizate. Arătînd că în anul 1980 panoramicul sportiv covăsnean va avea, desigur, cu totul altă înfățișare, vorbitorul a arătat că **este de așteptat să se facă totul pentru ca și județul Covasna să poată avea sportivi care să ne reprezinte la J.O. de la Moscova, și chiar să cîștige medalii.**

În încheiere, tovarășul **Ferdinand Nagy,** prim-secretar al Comitetului județean Covasna al P.C.R., a subliniat — printre altele — că **organele și organizațiile de partid locale, factorii cu atribuții în domeniul sportului, au sarcina de a lua toate măsurile pentru ca și activitatea sportivă să se ridice la nivelul impetuoasei dezvoltări economice, al prefacerilor sociale și culturale pe care județul Covasna le-a cunoscut în ultimii ani, ca urmare a înțelepciei politicii a partidului. Nu ne putem mulțumi doar cu cîteva rezultate bune. Această străveche vatră strămoșească, unde muncesc și trăiesc, înfrățiți, români, maghiar și de alte naționalități, oferă condiții excelente pentru practicarea sportului, îndeosebi în aer liber. Este necesar să angrenăm cît mai largi mase de tineri, de oameni ai muncii de la orașe și sate în activitatea sportivă organizată.**

DIVIZIONARELE A
PREGĂTESC NOUL SEZON

LA UNIVERSITATEA CRAIOVA: MIJLOACE VARIATE ÎN SLUJBA UNICULUI SCOP — JOCUL

Joi, 27 ianuarie. O zi caldă, însorită în Braşovul în care fotbaliştii Universităţii Craiova au poposit în căutarea... zăpezii. Îi întîlnim, în plin antrenament, dimineaţa, la Stadionul Tineretului. Mustind de apă, dreptunghiul gazonului nu poate fi folosit. Pe pista din jurul terenului, **Cămătaru** conduce un pluton destul de compact. Peste puţine secunde, masivul înaintaş craiovean încheie cursa, urmat, la scurtă distanţă, de **Negrilă, Berneanu, Purima, Cîrţu, Drinceanu, Vancea, Buică, Ţicleanu** şi ceilalţi componenţi ai aşa-zisei „grupe a tinerilor". Nu trece mult şi după turnantă apare **Deselnicu,** talonat la cîţiva metri de **Oblemenco,** ambii prinzînd pe potou, într-un ultim efort, vreo cinci-şase coechipieri. După o scurtă pauză, necesară revenirii la pulsul normal, toţi cei 18 jucători ai Universităţii Craiova, prezenţi aici, reiau turele — „bucăţi" de 600 de metri — pînă la completarea seriei rotunde, de „zece". Cronometrul indică timpi excelenţi pentru primii sosiţi (sub 2 minute) şi mulţumitori pentru ultimii, ţinînd cont şi de coeficientul de dificultate, de acele veste (prevăzute cu tuburi de orgă, umplute cu nisip) purtate, pe sub bluza de trening, de fiecare jucător. **„Datele acestui antrenament, prin care am testat rezistenţa generală a jucătorilor, demonstrează, o dată în plus, marile lor resurse, uşoara adaptabilitate la efortul maxim. De unde şi concluzia că ceea ce îl ţine încă în loc pe fotbalistul nostru este o greşită mentalitate, cu rădăcini implantate într-un exagerat instinct de conservare"** — apreciază antrenorii Universităţii Craiova, **C. Teaşcă** şi **C. Deliu.** De la această datorie, de a lucra responsabil, se mai sustrag, cînd şi cînd, o serie de jucători, ceea ce explică, în bună măsură, trimiterea acasă începînd de joi, de către conducerea tehnică) a trioului **Beldeanu — Donose — Ştefănescu.** Aceştia au acuzat „accidentări" (întinderi, entorse etc.), dar n-au prea fost crezuţi nici de... coechipieri.

După-amiază, în Sala Armatei, dominanta antrenamentului o constituie tot... atletismul. Timp de o oră, efortul creşte treptat, solicitînd toate grupele musculare, dar nimeni nu-l acuză, întrucît lecţia, în ansamblul ei, are varietate, atu reţinut — şi notat în carnetul său, — şi de antrenorul federal **Cornel Drăguşin.** În exerciţii, de multe ori repetate, se aleargă, se sare „capra", se efectuează flotări, se ridică haltere apoi, în final, alcătuiţi în grupe de cîte doi, jucătorii îşi trec unul altuia greleie mingi medicinale. Profilul celor 60 de minute de lucru intens ? Acumulări, la toate calităţile fizice, de bază şi specifice, îndeosebi la forţă, rezistenţă în regim de viteză, necesare dinamicii moderne.

După atîta atletism şi gimnastică, jucătorii tînjesc după o... jumătate de oră cu mingea, care încheie programul. Competiţia de minifotbal, aflată joi la etapa finală, a 7-a, a declanşat pasiuni printre componenţii celor patru formaţii care, în focul întrecerii, n-au uitat totuşi să pună „joaca" pe planul secund. Acum, ca şi în serile precedente, important pentru jucătorii Universităţii Craiova este să transpună în practică cunoştinţele teoretice, referitoare la marcaj şi la demarcaj, la pasa cu conţinut tactic ş.a.m.d. N-a fost trecută cu vederea nici o greşeală, nu s-a făcut rabat nimănui, în ideea că scopul tuturor eforturilor, depuse aici, în timpul pregătirilor zilnice, îl constituie JOCUL. Restul, elementele componente — orele de gimnastică şi de atletism, ca şi diferiţii factori ai antrenamentului, luaţi separat — fiind doar mijloace.

Mîine, 1 februarie, Universitatea Craiova îşi încheie „perioada Braşov". Abia acasă, în oraşul de lîngă Jiu, o aşteaptă... zăpada.

Gheorghe NICOLAESCU

Zeci de ridicări a halterei pentru un... dram de forţă în plus, în retur
Foto: V. BAGEAC

CORVINUL URMĂREŞTE OMOGENIZAREA PE TOATE PLANURILE

Antrenorii **Ladislau Vlad** şi **Costică Toma** sînt mai mult decît conştienţi de această perioadă de pregătiri. I-am găsit în camera unei vile din Sovata cu masa încărcată de caiete şi dosare, cu planurile de lecţii, cu date consemnate după fiecare din cele mai bine de 20 de antrenamente efectuate aici. Medicul **Gh. Dumitru,** specializat în cultura fizică medicală, are şi el la îndemînă alte cifre pe care le înmănunchiază într-un calificativ general : **„sănătatea tuturor este foarte bună".** Deci toţi jucătorii sînt apţi pentru efortul solicitat? **„Fără îndoială,** ne-a răspuns antrenorul **L. Vlad. Sîntem conştienţi de dificila misiune care ne aşteaptă în sezonul de primăvară şi ne străduim să avem la dispoziţie întregul lot. Ne-am preocupat să folosim condiţiile create pentru a ne pregăti pe măsura viitoarelor solicitări. Pentru noi, ca recent promovaţi în Divizia A, perioada aceasta trebuie să însemne o omogenizare pe toate planurile — fizic, tehnic, psihic, moral-volitiv".**

Dacă avem în vedere componenţa lotului, concluzia lui L. Vlad este pe deplin întemeiată. În toamnă, Corvinul a plecat la drum cu un lot eterogen. Cei mai mulţi dintre actualii componenţi ai Corvinului au jucat împreună pentru prima dată în toamnă, lipsa de omogenizare simţindu-se în mod serios. A fost, de altfel, şi explicaţia startului şovăielnic, a lipsei de combativitate în meciurile pierdute pe teren propriu cu **Sportul studenţesc** şi **Dinamo,** de pildă.

Corvinul a luat startul în pregătirea de iarnă cu următorul efectiv: **I. Gabriel, Bologan-Dina, Banciu, Gruber, Tonca, Vlad, Miculescu-Angelescu, Dumitriu IV, Economu, Lazăr, Savu-Bucur, Şumulanschi, Şurenghin, Agud, Georgescu, Ologu** (cel care a jucat cîndva la Constanţa). În această perioadă, celor menţionaţi li s-au alăturat fundaşul central **Stan** (care fusese împrumutat la Mureşul Deva), fundaşul stînga **Ghiţă Albu,** în vîrstă de 17 ani şi jumătate, cu siguranţă viitor titular al postului, **Luchescu** (care are dezlegarea de la „U" Cluj-Napoca) şi juniorii **Vişan** şi **Vespe,** „aduşi pentru stimulare în pregătiri", după cum precizează **I. Socol,** fostul portar al Corvinului, azi vicepreşedinte al clubului, trimis să urmărească pregătirile, **„deşi nu era nevoie,** spune el, **pentru că disciplina a fost foarte bună".** Doar **Agud** şi **Şurenghin** au întîrziat, o dată, la program şi au fost penalizaţi imediat. Lipsesc numai juniorii **Nicşa** şi **Petcu,** aflaţi în pregătire la lotul naţional. De primul am auzit numai cuvinte frumoase. Este „vîrful" care promite cel mai mult, mai ales că **Şurenghin,** despre care se spune că a fost prea lăudat, nu a dat randamentul aşteptat, mai ales în privinţa eficacităţii, de vreme ce a marcat un singur gol în 12 jocuri. Într-adevăr, e puţin. Aceasta nu scuză, însă, nici randamentul celorlalţi atacanţi (cu excepţia lui **Georgescu,** cel mai bun dintre ei), pentru că de ineficacitatea lor se leagă în mare măsură neîmplinirile Corvinului. Un nucleu de bază **(Vlad, Tonca, Angelescu, Dumitriu IV,** la care se mai adaugă portarii **I. Gabriel** şi **Bologan)** a avut, în general, evoluţii bune, dar fundaşii laterali şi linia de atac au constituit mereu semne de întrebare. **„După un tur destul de greu, după o evoluţie marcată de timiditate, de neîncredere în forţele reale,** ne spune antrenorul **Vlad, am meditat şi n-a fost greu să ajungem la concluzia să salvarea noastră nu va fi alta decît o foarte bună pregătire fizică, pe care cred că am realizat-o, o muncă fără răbaturi, completată de o viaţă extrasportivă exemplară. Îmbucurător este faptul că „veteranii" Angelescu, Tonca, Vlad au fost exemple în pregătiri, trăgînd după ei întregul lot".**

După ce a susţinut un joc-şcoală, la Sovata, cu A.S.A. Tg. Mureş, de ieri Corvinul îşi continuă pregătirile la Hunedoara. Va susţine o suită de meciuri amicale, în căutarea celei mai bune formule de echipă, cu care speră să facă jocuri bune şi să rămînă în Divizia A. **„Dacă vom reuşi acest lucru,** ne spunea **I. Socol, la anul vom juca un cu totul alt rol în prima divizie a ţării".**

Constantin ALEXE

În frunte cu căpitanul lor, Remus Vlad *(în stînga fotografiei), jucătorii Corvinului au luat un nou start în lunga cursă a... acumulărilor fizice*
Foto : S. BAKCSY

FOTBAL

IERI, PE STADIOANELE DIN ŢARĂ

MECIURI AMICALE

● **CORVINUL HUNEDOARA — DINAMO BUCUREŞTI 4—4 (2—2).** Ieri, la Hunedoara, pe un teren dificil, cele două divizionare A au oferit o întrecere frumoasă, cu multe goluri, la capătul căreia a fost înregistrat un rezultat de egalitate. Au marcat: Georgescu (min. 3, 25 şi 75), Nunweiller VI (min. 77) pentru gazde ; respectiv, Dinu (min. 8), Lucescu (min. 11 şi 65), Rosznai (min. 48) pentru oaspeţi. Au evoluat următoarele formaţii : CORVINUL — I. Gabriel (Bologan) — Miculescu, Tonca, Vlad, Albu (Stan) — Angelescu (Agud), Economu, Dumitriu IV (Bucur, Lazăr) — Nunweiller VI, Luchescu (Şurenghin), Georgescu ; DINAMO — Eftimescu — G. Sandu, Ghiţă, Dobrău, Lucuţă — Dinu, A. Moldovan, Custov — Lucescu (I. Moldovan), Rosznai, Vrinceanu (Chitaru). **(I. VLAD,** coresp.).

● **U.T.A. — GLORIA ARAD 2—0 (1—0).** Meciul s-a disputat pe terenul Gloria. Textiliştii arădeni, la primul test de verificare în acest sezon, au jucat fără Leac (bolnav) şi Schepp (plecat militar). În schimb, antrenorul C. Manolache a utilizat doi jucători noi : pe Butaş şi Bizău — ambii de la divizionara C, Strungul Arad. Au marcat : Domide (min. 45) şi Butaş (min. 68). U.T.A. a folosit formaţia : Jivan (Iorgulescu) — Gaspar (Gall), Kukla, Bitea, Giurgiu — Bedea (Butaş), Domide, Brosovschi — Cura, Nedelcu, Tisa (Bizău). **(I. IOANA,** coresp.).

● **SOIMII SIBIU — POLITEHNICA TIMIŞOARA 1—1 (0—0).** Aproximativ 5 000 de spectatori au urmărit, pe un timp primăvăratec, un joc frumos, încheiat cu un rezultat de egalitate, oarecum surprinzător. Gazdele au marcat prin Marcu (min. 55), timişorenii egalînd prin Cotec (min. 62). POLITEHNICA : Bathori I — Moc, Păltinişan, Mehedinţu, Maier — Lăţa, Cotec, Dembrovschi — Anghel, Şerbănoiu, Petrescu. Au mai jucat : Katona, Floares, Barna, Nucă, Istrătescu şi Nadu. **(I. IONESCU,** coresp.).

● **MUSCELUL CÎMPULUNG — F.C. ARGEŞ 2—7 (2—1).** Meci foarte frumos, pe un timp excelent. Divizionara C, Muscelul, a jucat bine o primă repriză, dar a fost net depăşită în cea de-a doua de fotbalişti piteşteni. Au marcat : Dobrescu (min. 10) şi Olteanu (min. 40, autogol) pentru gazde ; respectiv, D. Nicolae (min. 15 şi 66), Roşu (min. 69 şi 77), Radu III (min. 80 şi 88) şi Toma I (min. 89). **F.C. ARGEŞ :** Speriatu — Zamfir, Stancu, Olteanu, Ivan II — Bărbulescu, Cîrstea, Iovănescu — Roşu, Stan, D. Nicolae. Au mai jucat : Niţu, Moisescu, Toma I, Leşeanu, Chivescu şi Radu III. **(Paul MATEGIU,** coresp.).

● **F.C. CONSTANŢA — CIMENTUL MEDGIDIA 4—1 (1—0).** În faţa aproximativ 1 000 de spectatori, fotbaliştii constănţeni au realizat un joc frumos şi o victorie la scor. Au marcat : Petcu (min. 33), Mărculescu (min. 49), Săiceanu (min. 55) şi Hoffmeister (min. 85) pentru gazde, respectiv Nedelcu (min. 62). F.C. CONSTANŢA : Ştefănescu (Popa) — Mustafa (Gătej), Antonescu, Nistor, Codin — Petcu, Buduru, Hoffmeister — Peniu (Săiceanu), Mărculescu, Turcu. O impresie deosebită în acest meci a lăsat juniorul D. Alecu (Cimentul). **(C. POPA,** coresp.).

● **VULTURII TEXTILA LUGOJ — JIUL PETROŞANI 1—0 (1—0).** Joc bun, în care formaţia gazdă a avut o comportare peste aşteptări. A marcat Nestorovici (min. 43). JIUL : Homan (Cavai) — Rusu, Bădin, Ciupitu, Deleanu — Toma, Stoichiţă, Stoica — Sălăjan, Dumitrache, Bucurescu. **(C. OLARU,** coresp.).

● **F.C.M. GALAŢI — ANCORA GALAŢI 3—2 (1—2).** Replică dîrză a divizionarei C, care a terminat în avantaj prima repriză. În partea a doua a întîlnirii jucătorii de la F.C.M. au avut o evoluţie mai bună realizînd în final o victorie la limită. Au marcat : Ploeşteanu (min. 43), I. Constantinescu (min. 77) şi I. Nicu (min. 86) pentru F.C.M., respectiv Doru (min. 36). Dalcaran (min. 45). **(D. ALDEA,** coresp.).

Meci internaţional
la Oradea

F. C. BIHOR — D.V.S.C. DEBREŢIN 1-0 (0-0)

ORADEA, 30 (prin telefon). Pe stadionul Tineretului din localitate s-a disputat, duminică, partida internaţională de fotbal în cadrul căreia formaţia divizionară A, **F.C. Bihor,** a întîlnit echipa **D.V.S.C. Debreţin,** care activează în divizia secundă a campionatului ungar. Meciul, disputat pe un teren foarte greu, aproape desfundat (a plouat în tot cursul nopţii de sîmbătă spre duminică) a oferit, totuşi, un spectacol atractiv, de mare luptă, scoţînd în evidenţă buna pregătire, sub raport fizic, a celor două combatante. Gazdele au dominat mai mult şi au reuşit să-şi adjudece victoria, **printr-un gol realizat aproape de finalul partidei, (min. 86), cînd Petrovici a transformat o lovitură de la 11 m, acordată în urma unui fault în careu comis asupra lui Florescu.** De remarcat că atît F. C. Bihor, cît şi echipa oaspete au beneficiat de numeroase ocazii de gol pe care atacanţii acestora le-au ratat, din situaţii favorabile, dar şi în condiţiile terenului deosebit de dificil.

Antrenorul Robert Cosmoc a folosit, în acest meci, următoarea formaţie : Vidac (Albu) — Petrovici, M. Marian (Lucaci), Bigan, Popovici — Naom, Florescu, Kun II (A. Naghi) — Zare (Georgescu), Ghergheli (Suciu), Kun I (Fildan).

Ilie GHIŞA — coresp.

Sfaturile antrenorului I. Reinhardt *au contribuit mult la transformarea în realitate a visului lui* Puşcaş

Foto : V. ADRIAN

CINCI MINUTE CU...

REŞIŢEANUL PUŞCAŞ DESPRE FRUMOASA LUI VICTORIE...

„Uitaţi-vă la el, lucrează cot la cot cu toţi ceilalţi fără să se menajeze. Eforturile pe care le depune pentru a reveni pe gazon sînt demne de toată admiraţia. Ca să fiu sincer, comportarea lui nu constituie o surpriză pentru mine. De cînd îl cunosc, a rămas acelaşi harnic şi conştiincios jucător". Acestea au fost cuvintele prin care antrenorul **Ioan Reinhardt,** cu ocazia prezenţei noastre la un recent antrenament al echipei F.C.M. Reşiţa, l-a caracterizat pe mijlocaşul **Puşcaş.**

Spontana noastră întrebare **„Cum merge ?",** pe care am adresat-o acestui jucător, a dat naştere la un dialog, cu toate că timidul fotbalist reşiţean ne-a răspuns sec : „Bine. Şi sper că va fi şi mai bine".

— Ce simte un jucător care a stat în afara gazonului aproape un an şi jumătate ?

— Cred că aceeaşi senzaţie pe care o are un călător, după un lung drum prin deşert, la vederea unui izvor. **Să ştiţi că nu exagerez** cu nimic, deoarece fotbalul înseamnă foarte mult pentru mine. Perioada care a urmat nefericitei accidentări din august 1975, care s-a soldat cu o dublă fractură, m-a făcut să iubesc şi mai mult acest sport.

— Cum a decurs perioada de inactivitate fotbalistică ?

— Visul revenirii pe teren era să se năruie cînd am fost supus la a doua intervenţie chirurgicală la piciorul sting, cel la care am suferit accidentul. Nu am renunţat însă. Fiind o fire optimistă, am urmat un program special, de readaptare treptată la efort, şi iată, acum mă pregătesc împreună cu colegii mei de echipă. La începutul acestei perioade, cînd am intrat efectiv în pregătire, a fost cam greu, exigenţele fiind în prezent mult mai mari. Cred că voi trece cu succes şi acest ultim obstacol, dacă îl pot numi aşa.

— Ce îţi doreşti pentru viitorul apropiat ?

— Dacă antrenorii vor avea încredere în mine, introducîndu-mă în echipă, voi căuta ca, prin aportul meu, coroborat cu al întregii formaţii, FCM-ul să urce cîteva trepte în clasament, iar simpatia suporterilor să atingă cele mai înalte cote. O altă mare dorinţă a unuia care a stat mai mult timp departe de terenul de joc : toate partidele să se dispute într-o sportivitate deplină.

Adrian VASILESCU

ANTRENAMENTE... COMPETIŢII...

● Întrecerea copiilor din Tg. Mureş

DINAMO SLATINA — PREGĂTIRI PE MAI MULTE FRONTURI

Jucătorii dinamovişti s-au reunit la jumătatea lui ianuarie. După vizita medicală, ei au efectuat o serie de antrenamente la Slatina. Apoi au plecat la Băile Herculane, unde parcurg, în continuare, programul de pregătiri, sub îndrumarea antrenorului **Constantin Ştefan.** În lot, o singură noutate: promovarea unui jucător din Divizia C, **Mincu** (Viitorul Scorniceşti). Paralel cu reluarea activităţii primei formaţii, s-a acordat o mare atenţie muncii cu juniorii şi copiii. Este în curs o vastă acţiune de selecţie, care înglobează pe elevii şcolilor din Slatina şi din judeţul Olt. Avîndu-se ca bază criteriul calităţilor fizice, se urmăreşte completarea loturilor de la echipele de copii şi juniori (antrenor: **C. Geolgău)** cu elemente dotate pentru fotbalul modern.

AURUL BRAD VREA SĂ CONFIRME

Revelaţia seriei a III-a din Divizia B, **Aurul Brad,** a reluat pregătirile cu dorinţa fermă de a arăta că întreaga sa comportare din prima parte a întrecerii n-a fost o simplă întîmplare. Fotbaliştii din Brad sînt dornici să ofere iubitorilor fotbalului din oraşul lor, care a revenit după 15 ani în Divizia B, cît mai multe satisfacţii. Tînărul antrenor **Dumitru Borcău,** care are mari merite în reuşitele echipei, a dat semnalul începerii pregătirilor încă din prima jumătate a lunii ianuarie. Prezenţa la antrenamente este foarte bună, iar seriozitatea cu care toţi componenţii lotului se pregătesc, exemplară. În aceste zile, inimoasa echipă din Brad angajează suita de meciuri de verificare care să-i permită să atingă o formă cît mai bună la reluarea întrecerii şi să prezinte, în acelaşi timp, la start cel mai bun „unsprezece".

O FRUMOASĂ INIŢIATIVĂ LA TG. MUREŞ

De mai multă vreme s-a organizat la Tg. Mureş un campionat interstrăzi la minifotbal, care a trezit mult interes. Programat pe cartiere, acest campionat a reunit, în actuala ediţie — în ciuda timpului uneori nefavorabil — 33 de echipe înglobînd aproape 400 de mici fotbalişti. Echipele sînt împărţite pe trei serii. Seria I, care a ajuns la a X-a ediţie a competiţiei, îşi are ca loc de disputare a partidelor terenul de la baza nautică şi de agrement „Mureşul" şi numără, în componenţa sa, 11 echipe. Seria a II-a (12 echipe participante) dispune de terenul şcolii generale nr. 2, iar seria a III-a (10 echipe participante) de acela din cartierul Mureşeni. Formaţiile care s-au evidenţiat în cursul actualei ediţii sînt: **cartierul 7 Noiembrie** (Dinamo), **strada Sportivilor** (Racing), **strada Şcolii** (A.C. Milan), din seria I, **cartierul Sincrai** (Partizan), **strada Gheorghe Doja** (Juventus), **strada Pietrii de Moară** (St. Etienne), în seria a II-a, şi **cartierul Satul Nou** (Graepesil I), **cartierul Valea Rece** (Brazilia) şi **cartierul Mureşeni** (Eindhoven), în seria a III-a. Aţi înţeles, sîntem siguri, că numele din paranteză sînt cele adoptate de echipele micuţilor fotbalişti. Ei au apelat, cum se vede, la „firme" dintre cele mai celebre. **(Ioan PĂUŞ-** coresp.)

A APĂRUT REVISTA „EDUCAŢIE FIZICĂ ŞI SPORT" NR. 1!

Din sumar :

— Conţinutul şi tehnologia iniţierii elevilor în atletism, consultaţie pentru profesorii care îşi dau gradul, prezentat de **Elvira Simionescu** şi **Gh. Mitra.**

— Un model al jucătorului, al echipei şi al jocului de baschet la juniori şi junioare, de **C. Dirjan.**

— Influenţa exerciţiilor Yoga asupra particularităţilor psihice (cercetări experimentale), de **Irina Holdevici.**

— Valoarea şi limitele probelor funcţionale cardiovasculare în examenul medical, de **I. Drăgan.**

— Noutăţi în schiul alpin, de **M. Bără.**

La rubrica „Portret" prezentăm pe campionul olimpic la 1500 m John Walker, de **V. Moraru.**

Redacţia recomandă cititorilor abonamentul — drept calea cea mai sigură de a avea în permanenţă un consultant preţios în problemele educaţiei fizice şi sportului.

ÎN ACEASTĂ SĂPTĂMÎNĂ ÎNTREPRINDEREA DE TURISM HOTELURI ŞI RESTAURANTE BUCUREŞTI VĂ INVITĂ ÎN URMĂTOARELE EXCURSII

LA CABANELE :

Bunloc	preţul 101 lei
Căminul Alpin	preţul 102 lei
Diham	preţul 102 lei
Gura Diham	preţul 102 lei
Piatra Arsă	preţul 106 lei
Piatra Mare	preţul 101 lei
Poiana Secuilor	preţul 102 lei
Poiana Izvoarelor	preţul 102 lei
Virful cu Dor	preţul 106 lei

LA VILELE DIN :

Buşteni şi Sinaia	preţul 101 lei

LA HOTELURILE :

Carmen (Buşteni)	preţul 111 lei
Sinaia şi Palas (Sinaia)	preţul 111 lei.

LA MOTELUL :

Vadul Cerbului	preţul 123 lei

În excursiile menţionate se călătoreşte cu trenul.

Se asigură masa şi cazarea.

Plecarea simbătă 5 februarie. Înapoierea duminică 6 februarie.

Pentru amatorii sporturilor de iarnă trenul special cu plecarea din Gara de Nord la orele 6,40 le stă la dispoziţie. Costul excursiei 38 lei.

Excursioniştii care preferă confortul autocarelor au posibilitatea să revadă traseele :

Buc. — Cheia	preţul 114 lei
Buc. — Slănic Prahova	preţul 129 lei
Buc. — Sinaia — Poiana Braşov	preţul 124 lei

Sînt asigurate 3 mese şi cazarea. Ghizi competenţi dau informaţii instructive.

Duminică dimineaţa autocarele se îndreaptă spre :

Poiana Braşov	preţul 84 lei
Curtea de Argeş	preţul 84 lei
Cheia — Săcele	preţul 84 lei
Predeal	preţul 59 lei

Din cartierele Titan, Drumul Taberei şi Berceni se pleacă spre :

Sinaia	preţul 56 lei
Predeal	preţul 59 lei
Poiana Braşov	preţul 84 lei

Grupurile organizate prin asociaţiile sportive, cercurile şi comisiile de turism din întreprinderi, instituţii, şcoli şi facultăţi, se pot adresa din timp în vederea organizării excursiilor şi drumeţiilor.

Inscrieri şi relaţii la filialele I.T.H.R. Buc. din Bd. Republicii nr. 4 şi 68, Bd. N. Bălcescu nr. 35 şi Cal. Griviţei nr. 140 (lîngă intrarea hotelului Dunărea).

EXCURSIE PLĂCUTĂ !

MINISTERUL EDUCAŢIEI ŞI ÎNVĂŢĂMÎNTULUI
INSTITUTUL DE EDUCAŢIE FIZICĂ ŞI SPORT DIN BUCUREŞTI

ANUNŢĂ

SCOATEREA LA CONCURS A POSTULUI DE:

— Asistent la catedra de Teoria, organizarea, pedagogia şi psihologia educaţiei fizice şi sportului, disciplina Metodologia cercetării, poziţia 14.

Candidaţii la concurs vor depune la secretariatul Institutului de educaţie fizică şi sport din Bucureşti, str. Maior Ene nr. 12, în termen de 15 zile de la data publicării acestui anunţ în Buletinul oficial al Republicii Socialiste România, partea a III-a, cererea de înscriere la concurs la care vor anexa actele prevăzute de Legea nr. 6 privind Statutul personalului didactic din Republica Socialistă România, publicată în Buletinul oficial al Republicii Socialiste România, partea I, nr. 33 din 15 martie 1969 şi de Instrucţiunile Ministerului Învăţămîntului nr. 84539/1969.

Cei care funcţionează într-o instituţie de învăţămînt superior sînt obligaţi să comunice, în scris, rectorului acesteia, înscrierea la concurs.

Concursul se va ţine la sediul Institutului de educaţie fizică şi sport din Bucureşti.

Informaţii suplimentare se pot obţine zilnic, între orele 12—14, la Secretariatul Institutului, telefon 31 44 40.

LOTO - PRONOSPORT INFORMEAZĂ

CONCURSUL PRONOSPORT
ETAPA DIN 30 IANUARIE 1977

I.	Catanzaro — Milan	1
II.	Cesena — Lazio	x
III.	Internazionale — Fiorentina	x
IV.	Napoli — Perugia	x
V.	Roma — Juventus	1
VI.	Sampdoria — Bologna	x
VII.	Torino — Foggia	1
VIII.	Verona — Genoa	1
IX.	Brescia — Varese	2
X.	Cagliari — Monza	x
XI.	Palermo — Lecce	2
XII.	Taranto — Ascoli	1
XIII.	Ternana — Catania	x

Fond de cîştiguri : 495.484 lei.

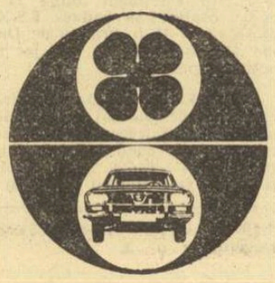

NUMERELE EXTRASE LA TRAGEREA LOTO „2" DIN 30 IANUARIE 1977 :

FOND GENERAL DE CIŞTIGURI : 87.947 lei

Extragerea I : 41 70 29 26

Extragerea a II-a: 10 42 2 64

Extragerea a III-a: 35 13 30 55

CUPLUL RUZICI - JAUSOVEC ÎN FINALĂ LA BLOOMINGTON

Cuplul Virginia Ruzici (România) — Mima Jausovec (Iugoslavia) s-a calificat în finala turneului feminin de tenis de la Bloomington (Minnesota). În semifinale, Virginia Ruzici și Mima Jausovec au învins în două seturi, cu 6—2, 6—1, perechea Stacy Margolin (S.U.A.) — Linda Mottram (Anglia), după ce în sferturile de finală ele eliminaseră perechea americană Janet Newberry, Ioanne Russell cu 7—6, 3—6, 6—4.

În prima semifinală a probei de simplu femei, jucătoarea engleză Sue Barker a întrecut-o cu 6—2, 2—6, 7—6 pe americana Rosemary Casals. În optimile de finală, **Margaret Court** a întrecut-o cu 6—4, 6—4 pe **Virginia Ruzici.** După cum transmite corespondentul agenției internaționale „Associated Press", **a fost cea mai frumoasă partidă a acestui turneu, jucătoarea română apărîndu-și cu dirzenie șansa în fața celebrei campioane australiene.**

★

Finala campionatelor pe teren acoperit ale S.U.A., de la Philadelphia se va disputa între **Jimmy Connors** și **Dick Stockton.** În sferturi : Connors — Roche 6—2, 6—2 ; Drysdale — Mitton 2—6, 7—5, 6—3 ; Stockton — Rosewall 6—0, 6—3 ; Borowiak — V. Amritraj 3—6, 7—2, 7—5 ; în semifinale : Connors — Drysdale 6—2, 6—2, 6—2 ; Stockton — Borowiak 6—3, 6—4, 7—6. În semifinale la dublu : Hewitt, McMillan — Gorman, Gottfried 6—4, 6—1 ; Okker, Fibak — Case, Roche 6—4, 7—5.

Surpriză la C. M. de bob 2

PE PRIMUL LOC – ECHIPAJUL ELVEȚIA II

Campionatul mondial de bob 2, găzduit de pista de 1 600 m din stațiunea elvețiană Saint-Moritz, s-a încheiat cu victoria — surprinzătoare — a echipajului **Elveția II** format din **Hans Hiltebrand** și **Heinz Meier,** care a totalizat în cele patru manșe timpul de 4:51,68 (1:13,71+1:13,63+1:12,51+1:12,17). Locul secund a fost ocupat de unul din echipajele favorite — Elveția I (Fritz Lüdi — Hansjörg Trachsel), în vreme ce pilotul deținător al titlurilor olimpice și mondiale (Igls 1976), Meinhard Nehmer (R. D. Germană) — de astă dată avînd ca frînar pe Raimund Bethge — a ocupat de abia locul 4.

Clasamentul final : 1. Elveția II 4:51,68 ; 2. Elveția I 4:52,43 ; 3. R. F. Germania I (S. Gaisreiter — M. Schumann) 4:52,78 ; 4. R. D. Germană I 4:53,08 ; 5. R. F. Germania II (J. Resch — W. Barfuss) 4:54,32 ; 6. Austria I (Sperling — Köfel) 4:55,09. Cursa a fost încheiată de 24 de echipaje. A abandonat, după răsturnare, echipajul Australiei.

SPORTUL ÎN LUME

S-au încheiat campionatele europene de patinaj artistic

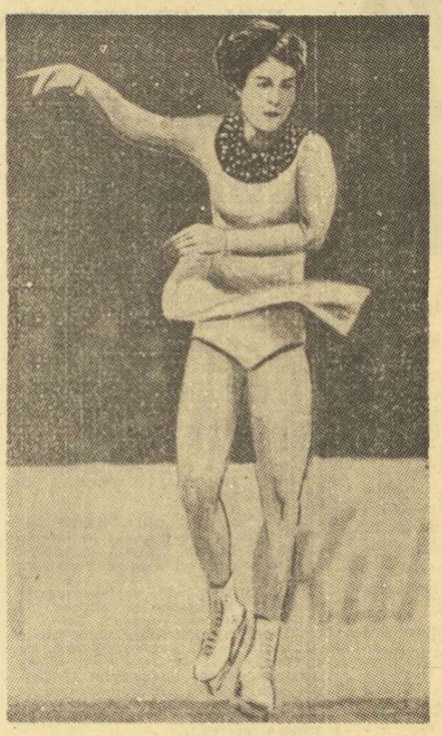

Anett Pötzsch *(R. D. Germană) — noua campioană a Europei*

ANETT PÖTZSCH, CAMPIOANĂ LA 16 ANI

Campionatele europene de patinaj artistic au continuat sîmbătă la Helsinki, cu ultima întrecere : proba individuală feminină. Conform pronosticurilor, victoria a revenit tinerei patinatoare **Anett Pötzsch** (R. D Germană), în vîrstă de 16 ani, care cucerește pentru prima oară titlul continental. Medaliile de argint și bronz au fost cîștigate de **Dagmar Lurz** (R. F. Germania) și, respectiv **Susanna Driano** (Italia). **Sportiva română Doina Mitricică, a primul ei campionat european, a evoluat satisfăcător, clasîndu-se pe locul 21, cu 145,58 puncte, din 25 de concurente.**

Iată clasamentul final al probei individuale feminine : 1. **Anett Pötzsch** (R. D. Germană) — 189,78 p — campioană europeană ; 2. Dagmar Lurz (R. F. Germania) — 183,22 p ; 3. Susanna Driano (Italia) — 182,30 p ; 4. Marion Weber (R. D .Germană) 178 p ; 5. Elena Vodorezova (U.R.S.S.) — 177,78 p ; 6. Denise Biellman (Elveția) — 177,12 p.

Reamintim că în proba de dans, în absența celebrilor lor compatrioți Ludmila Pahomova și Aleksandr Gorșkov, retrași din activitatea competițională, **Irina Moiseeva** și **Andrei Minenkov** au obținut un succes meritat, cucerind pentru prima oară titlul continental.

Iată și clasamentul probei de dans : **1. Irina Moiseeva — Andrei Minenkov** (U.R.S.S.) — 206,44 p — campioni europeni; 2. Krisztina Regöczy — András Sallai (Ungaria) — 201,14 ; 3. Natalia Liniciuk — Ghenadi Karponosov (U.R.S.S.) — 200,32 p ; 4. Janet Thompson — Warren Maxwell (Anglia) — 198,40 p ; 5. Marina Zueva — Andrei Vitman (U.R.S.S.) — 193,22 p ; 6. Kay Barsdell — Kenneth Foster (Anglia) — 185,54 p.

Campionatele europene de patinaj artistic s-au încheiat duminică după amiază, în fața a 7000 de spectatori, cu tradiționala demonstrație a laureaților.

CAMPIONATELE INTERNAȚIONALE DE TENIS DE MASĂ ALE CEHOSLOVACIEI

Alexandru — Mihuț învinse în finala de dublu

Campionatele internaționale de tenis de masă ale Cehoslovaciei, competiție de amploare, la care participă sportivi și sportive din 15 țări, au programat la Bratislava, vineri noaptea, finalele probelor pe echipe.

Concursul feminin s-a încheiat cu victoria selecționatei Ungariei, care a întrecut cu scorul de 3—2 formația României. Iată rezultatele tehnice înregistrate în finală : Beatrix Kisházi — Liana Mihuț 2—0 (21—10, 21—12) ; Maria Alexandru — Judit Magos 2—1 (21—7, 9—21, 21—19) ; Alexandru, Mihuț — Magos, Szabo 2—1 (6—21, 21—15, 21—18) ; Kisházi — Alexandru 2—1 (21—4, 24—26, 22—29) ; Magos — Mihuț 2—0 (21—3 21—11). Echipa României s-a calificat în finală ca urmare a victoriilor obținute în meciurile cu R.F. Germania (3—0), Anglia (3—0) și, în semifinală, cu Cehoslovacia (3—1).

În finala probei masculine, echipa Suediei a învins cu 3—0 formația Cehoslovaciei. Rezultate tehnice : Bengtsson — Orlovski 2—0 ; Johansson — Kunz 2—0 ; Johansson, Bengtsson — Orlovski, Kunz 2—1.

Simbătă și duminică s-au desfășurat probele individuale. În întrecerea masculină, în turul 2 suedezul Johansson l-a eliminat pe jucătorul român **Cristinel Romanescu** cu 3—0. În turul 3, francezul Secretin l-a învins tot cu 3—0 pe **Gheorghe Teodor** (România).

În proba feminină de simplu, **Maria Alexandru** s-a calificat pînă în sferturile de finală fază în care a fost întrecută cu 3—1 (24—22, 13—21, 21—17, 21—18) de Magos (Ungaria). **Liana Mihuț** a fost eliminată în turul 3 de către Szabo (Ungaria) cu 3—0 (19, 3, 14).

Pînă la încheierea ediției ne-a sosit rezultatul unei singure finale, cea de dublu femei, în care cuplul **Maria Alexandru — Liana Mihuț** a fost întrecut de perechea ungară **Magos — Szabo** cu 3—1 (—15, 10, 20, 9), după ce în semifinală învinseseră puternicul cuplu sovietic Antonian — Rudnova cu 2—2 (7, —3, 9, —15, 18).

ȘAHIȘTII ROMÂNI PE LOCURILE FRUNTAȘE

(Urmare din pag. 1)

șan a întrerupt partida cu Asenova (Bulgaria).

★

În runda a 7-a a „Cupei Europei" pentru junioare, la Novi Sad, șahista română **Viorica Ilie** a remizat cu una din fruntașele clasamentului, iugoslava Eleonora Ranc. Partida dintre **Marina Pogorevici** (România) și Sikora (Polonia) s-a întrerupt. În partidele întrerupte în runda anterioară, **jucătoarele române au obținut victorii : Viorica Ilie a cîștigat la Nikolin (Iugoslavia), iar Marina Pogorevici a învins-o pe Yilmaz (Turcia).** În clasament conduc **Viorica Ilie** (România), **Dușița Cejici** și **Eleonora Ranc** (ambele Iugoslavia), cu cîte 5 p. Marina Pogorevici totalizează 2½ p (1).

Turneul selecționatei de box a U. R. S. S. în S. U. A.

NEW YORK, 30 (Agerpres). — Selecționata de box a U.R.S.S. și-a început turneul în S.U.A., întîlnind în orașul Las Vegas reprezentativa țării. Pugiliștii sovietici au obținut victoria cu scorul de 7—4. În cel mai așteptat meci, la categoria grea, sovieticul Igor Visotski, de două ori învingător în fața dublului campion olimpic Stevenson, l-a învins clar la puncte pe americanul Jimmy Clark. De menționat că în prima repriză, Clark a fost numărat. Un frumos succes a repurtat la categoria mijlocie-mică Viktor Savcenko, care a dispus prin abandon în repriza a 2-a de Clinton Jackson. Lindell Holmes (mijlocie) a cîștigat prin abandon în repriza a 3-a în fața lui Ghenadie Tolmacev.

În continuarea turneului, echipa U.R.S.S. va evolua la 2 februarie la Shreveport, și la 5 februarie la Milwaukee.

PANORAMIC MONDIAL ÎN HANDBALUL MASCULIN

● Echipa României se menține pe o poziție fruntașă ● Pentru prima oară lideri : jucătorii sovietici ● Surprinzător, pe locul 3 — formația Ungariei ● În 1976, 34 de echipe au susținut 239 de partide internaționale

1. U.R.S.S.	32	24	5	3	710—544	53	82%
2. ROMÂNIA (2)	29	18	4	7	618—532	40	69%
3. UNGARIA (6)	26	15	5	6	562—493	35	67%
4. R. D. GERMANĂ (—)	23	13	4	6	474—433	30	65%
5. IUGOSLAVIA (5)	21	12	3	6	471—422	27	64.2%
6. CEHOSLOVACIA (7)	25	15	2	8	532—440	32	64%
7. POLONIA (3)	34	18	4	12	788—719	40	58%
8. SUEDIA (—)	14	8	0	6	298—254	16	57%
9. R. F. GERMANIA (4)	26	13	2	11	447—405	28	53%
10. NORVEGIA (—)	19	7	1	11	372—391	15	39.4%
11. SPANIA (—)	14	5	1	8	256—269	11	39.2%
12. DANEMARCA (8)	21	6	1	14	402—451	13	30%

Între paranteze — locul ocupat la J.O. de la Montreal.

Echipa masculină a României continuă să rămînă o forță a handbalului mondial, permanent prezentă în lupta pentru supremație. Ne-o dovedește și tradiționalul clasament al ziarului nostru, pe care îl alcătuim la finele fiecărui sezon pe baza procentajelor realizate de fiecare formație în meciurile internaționale.

În 1976, 34 de echipe din Europa, Africa, Asia și America au susținut 239 partide internaționale. În afară de turneul olimpic, au fost organizate alte 11 mari competiții internaționale, la loc de frunte figurînd ediția băimăreană a „Trofeului Carpați". Trei din aceste 11 turnee au revenit „7"-lui **Uniunii Sovietice,** pentru prima oară campion olimpic : cite două victorii au realizat reprezentativele **României** (Trofeul Carpați și Trofeul Iugoslavia), **Cehoslovaciei** și **Ungariei** și cite una, formațiile **Norvegiei** și **Tunisiei.**

Pe primul loc al clasamentului nostru (tot pentru intiia oară) — echipa U.R.S.S., care în acest an a realizat un impresionant salt nu numai în calitatea jocului prestat, dar și în ceea ce privește selecția (jucători înalți, rapizi, indeminateci și cu o deosebită forță de șut). Ca și la Montreal, pe locul secund se află selecționata României. În cele 6 partide oficiale directe, handbaliștii sovietici au cîștigat de trei ori (17—16 la Moscova, 19—15 la Montreal și 24—18 la Tbilisi), iar cei români o dată cu 20—15 la Niș (al doilea succes, înaintea J.O. de la Montreal, fiind obținut la capătul unui meci amical de antrenament), alte două încheindu-se cu rezultate egale (16—16 la Barcelona și 23—23 la Moscova). Procentajul mai scăzut — pentru prima oară sub 70% în ultimii ani — realizat de echipa țării noastre își are explicația în rezultatele mai slabe obținute la ultimul turneu de la Tbilisi, unde antrenorii **N. Nedef** și **E. Trofin** au aliniat o formație mult întinerită.

Un alt aspect inedit al clasamentului : prezența pentru prima oară pe „podium" a formației **Ungariei,** victorioasă în ultimul turneu al anului de la Erfurt. Alte modificări față de ierarhia stabilită la Montreal : pozițiile mai slabe ale echipelor **Poloniei** (locul VII) și **R. F. Germania** (locul IX) care și-au disputat bronzul olimpic. În schimb, pe un loc fruntaș se află reprezentativa mult întinerită a R. D. Germane, absentă de la J.O

A. VASILIU

Sezonul atletic în sală

REZULTATE EXCELENTE ÎN PROBELE FEMININE

NEW YORK, 30 (Agerpres). — Peste 18 000 de spectatori au urmărit concursul de atletism de la „Madison Square Garden", din New York, unde proba de o milă a fost cîștigată, în mod surprinzător, de sportivul irlandez Eamonn Coghlan — 4:00,2, care i-a întrecut pe principalii favoriți Wilson Waugwa (Kenya) —4:00,5 și Filbert Bayi (Tanzania) — 4:01,8. În proba de săritură cu prăjina victoria a revenit americanului Earl Bell cu 5,50 m, urmat de Wojciech Buciarschi (Polonia) și Dan Ripley (S.U.A.) — ambii cu 5,33 m. La săritura în înălțime pe primul loc s-a clasat recordmanul mondial Dwight Stones (S.U.A.) — 2,25 m, secundat, cu același rezultat, de compatriotul său Tom Woods.

Performera concursului feminin a fost sprintera americană Rosalyn Bryant, care a stabilit un nou record mondial în proba de 440 y cu 53,5.

Alte rezultate : **masculin** 60 y — Steve Riddick 6,0 ; 60 y g — Willie Davenport 7,0 ; 880 y — Mark Belger 1:53,5 ; **feminin** 1500 m — Francie Larrieu 4:15,8; înălțime — Paula Girven 1,78 m.

★

PRAGA 30 (Agerpres). — Cu prilejul unui concurs desfășurat la Ostrava, **Helena Fibingerova a stabilit cea mai bună performanță mondială pe teren acoperit în proba de aruncare a greutății, cu 21,59 m.** Vechiul record îi aparținea cu 21,13 m.

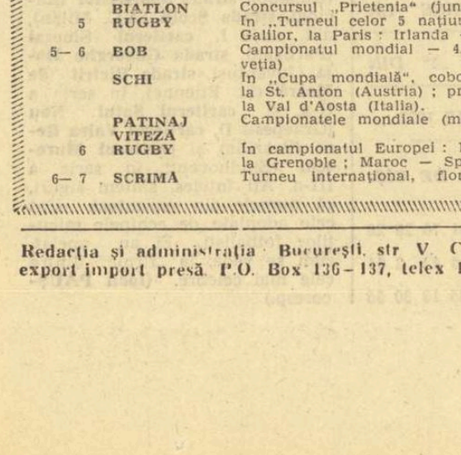

La Madison Square Garden, Rosalyn Briant *trece linia de sosire, stabilind un nou record mondial de sală în proba de 440 yarzi.*
Telefcto : A.P.-AGERPRES

Au început marile concursuri internaționale de scrimă

FLORETIȘTII – LA PARIS, SABRERII – LA MOSCOVA

Tradiționalul turneu masculin de floretă desfășurat la Paris și dotat cu trofeul Martini s-a încheiat cu victoria scrimerului **Hein** (R.F.G.) care a întrecut în finală pe **Somodi** (Ungaria) cu 10—5. Pe locul 3 — **Bach,** iar pe 4 — **Reichert,** ambii din R.F.G.

Dintre reprezentanții noștri, cel mai bine s-a clasat **Mihai Țiu** care, după ce a ajuns în eliminările directe, adică printre primii 32 de concurenți (la acest concurs nu se aplică sistemul recalificărilor), a trecut de francezul Paullet (10—4), pierzînd apoi la Bach (2—10) și clasîndu-se, astfel, pe locul 16. **Teodor Petruș,** ajuns și el în eliminările directe, a pierdut în această fază în primul asalt în fața italianului Borella (8—10). **Petre Buricea** a fost eliminat din primul tur al preliminariilor, iar **Petru Kuki** (la tușaveraj) în turul 3 al grupelor preliminare. Au participat 250 de concurenți.

Concursul internațional individual de sabie desfășurat la Moscova s-a încheiat cu victoria scrimerului sovietic **Viktor Sidiak,** urmat de **Gerevich** (Ungaria), **Maffei** (Italia), **Pavlenko** și **Krovopuskov** (ambii din U.R.S.S.) Primul dintre sabrerii români — **Dan Irimiciuc** — locul 12. Au participat 326 de concurenți. Pînă la încheierea ediției nu ne-au parvenit rezultatele întrecerii pe echipe, organizată prima dată la această ediție.

C. M. DE SCRIMĂ 1978 ÎN R. F. G.

Întrunit la Paris, cu ocazia tradiționalului turneu internațional de floretă dotat cu „Trofeul Martini", Comitetul executiv al Federației Internaționale de Scrimă a hotărît ca ediția 1978 a campionatelor mondiale de seniori să se desfășoare în R.F.G. S-a hotărît ca printre arbitrii internaționali desemnați să oficieze la campionatele mondiale de seniori 1977 (iulie, Buenos Aires) să figureze și arbitrul român Tănase Mureșan.

LOTUL BOXERILOR MAGHIARI PENTRU C. E.

BUDAPESTA, (Agerpres). — Federația maghiară de specialitate a anunțat că la campionatele europene de box, care vor începe la 28 mai în orașul Halle (R.D. Germană), va deplasa o echipă alcătuită din 6 pugiliști. În prezent, de pregătirile lotului Ungariei se ocupă fostul triplu campion olimpic László Papp, care a selecționat 15 boxeri, printre care J. Nagy (cat. 67 kg), L. Juhász (63,500 kg) și J. Jakab (54 kg). În lot nu au fost incluși fostul campion olimpic Gedo și campionul european Badari, care au abandonat activitatea competițională de performanță.

TELEX • TELEX

CICLISM ● Campionatul mondial de ciclocros rezervat amatorilor, disputat duminică la Hanovra, a fost cîștigat de belgianul Ribert Vermeire. Au urmat în clasament Eckehardt Feichreiber (R.F. Germania) și Wojtek Cervinek (Cehoslovacia).

HANDBAL ● La Reykjavik, în al doilea meci dintre echipele Islandei și Cehoslovaciei, handbaliștii islandezi au terminat învingători cu 22—20 (12—12). În primul joc, selecționata cehoslovacă cîștigase cu 17—14 ● La Magdeburg, în meci masculin : R.D. Germană — Elveția 24—20 (13—9) ● În prima zi a turneului de la Dijon, Polonia a învins Spania cu 23—15 (17—6), iar Franța a întrecut Olanda cu 20—17 (9—7). Partidele din ziua a doua : Polonia — Olanda 19—16 (8—8) ; Spania — Franța 18—14 (9—8). În clasament conduce, neînvinsă, echipa Poloniei.

HOCHEI ● Campionatul U.R.S.S. a programat trei partide, toate încheiate la egalitate : Himik Voskresensk — Torpedo Gorki 3—3 (1—2, 2—1, 0—0) ; Dinamo Riga — Traktor Celiabinsk 2—2 (1—1, 0—1, 1—0) ; Aripile Sovietelor Moscova — Spartak Moscova 4—4 (3—2, 1—1, 0—1). În clasament, după 23 de etape, continuă să conducă T.S.K.A. Moscova — 41 p, urmată de Dinamo Moscova — 33 p (un joc mai puțin disputat).

PATINAJ ● La Davos, într-un concurs de patinaj viteză, după prima zi de întreceri, în clasamentele generale conduc Sylvia Burka (Canada) — 88.720 p la feminin și Hans van Helden (Olanda) — 83,086 p la masculin. Rezultate din prima zi : masculin, 500 m — Johan Granat (Suedia) 38,46 ; 3 000 m — Piet Kleine (Olanda) 4:17,97 ; feminin : 500 m — Lea Poulos (S.U.A.) 42,72 ; 1 500 m — Sylvia Burka 2:15,42.

SCHI ● La Morzine (Franța) a avut loc duminică o probă masculină de coborîre contînd pentru „Cupa Mondială" la schi. Victoria a revenit în mod surprinzător elvețianului Bernhard Russi. După desfășurarea acestei probe în clasamentul „Cupei Mondiale" conduce Ingemar Stenmark cu 149 p. ● La Pamporovo, în „Cupa Rodope", la slalom uriaș masculin victoria a revenit lui Popanghelov, iar la feminin a cîștigat poloneza Pawlus. În cursa masculină de 15 km pe primul loc s-a clasat Dekert (R.D. Germană) — 54:37,5, iar proba feminină de 5 km a revenit lui Lass (R.D. Germană) — 24:59.2 ● Slalomul special masculin de la Abetone (Italia) a revenit americanului Geoffrey Bruce.

ȘAH ● După 12 runde, la Belgrad, continuă să conducă marele maestru Matulovici cu 8 p, urmat de Smejkal și Andersson — cite 7 p (1), Sax — 6½ p (1). În runda a 12-a, Sax l-a învins pe Matulovici, iar Andersson a remizat cu Raikovici.

TENIS ● La Umeaa, în campionatul european pe teren acoperit, Suedia a învins Polonia cu 3—0 (Norberg — Wisniewski 6—2, 6—3 ; Johansson — Drzymalski 6—3, 6—1 ; Norberg, Bengtsson — Wisniewski, Drzymalski 6—1, 4—6, 7—6).

După o grea cursă de slalom uriaș, disputată pe ceață deasă, pe pîrtia de la Mont d'Arbois, pe podium au urcat două schioare austriece : Monika Kaserer *— cîștigătoarea probei, la mijloc — și* Annemarie Moser-Pröll *— locul 3, în stînga. Locul secund a revenit liderei „Cupei Mondiale", elvețiana* Lise-Marie Morerod *(în dreapta)*
Telefoto : A.P.-AGERPRES

SCHIOARELE AUSTRIECE SE DISTING ÎN „CUPA MONDIALĂ"

PARIS, (Agerpres). — Simbătă, în cadrul „Cupei Mondiale" la schi (feminin), la Mégève a avut loc o probă de slalom uriaș care a fost cîștigată de austriaca **Monika Kaserer,** cu timpul de 1:34,87. Pe locurile următoare s-au clasat **Lise-Marie Morerod** (Elveția) — 1:34,89 și **Annemarie Moser-Pröll** (Austria) 1:35,06.

În clasamentul general, după disputarea acestei probe, conduce **Lise-Marie Morerod** cu 213 p, urmată de **Annemarie Moser-Pröll** cu 189 p și **Brigitte Habersatter-Totschnig** cu 148 p.

În meci amical de baschet

LA BERLIN: R.D. GERMANĂ – ROMÂNIA 84-83

BERLIN, (Agerpres). — La Berlin s-a desfășurat meciul internațional amical de baschet dintre selecționatele masculine ale **R.D. Germane** și **României.** La capătul unui joc echilibrat, gazdele au cîștigat, la limită, cu scorul de 84—83 (45—45). Coșul victoriei a fost înscris de Sell în ultimele două secunde de joc.

AGENDA SĂPTĂMÎNII

31— 5.II	HANDBAL	Turneu internațional (f). la Cheb (Cehoslovacia)
31— 6.II	TENIS	Turneu W.C.T. la Richmond (S.U.A.) ; turnee pentru „Marele Premiu F.I.L.T.", la Daytona și Little Rock (S.U.A.)
1— 2.II	SCHI	În „Cupa mondială", slalom și slalom uriaș (f) la Maribor (Iugoslavia)
2	FOTBAL	Sel. div. a Franței — Sel. div. a României, la Bordeaux (Franța)
	ATLETISM	Concurs internațional de sală, la Milano
2— 3		Concurs internațional de sală, la Budapesta
3	HANDBAL	În C.C.E. (m), Calpisa Alicante — Steaua (meci retur)
	TENIS	Meciuri în campionatul european pe echipe, în sală.
4— 6	ÎNOT	Concurs internațional la Amersfoort (Olanda).
	TENIS DE MASĂ	Campionatele internaționale ale Țării Galilor, la Cardiff
	BIATLON	Concursul „Prietenia" (juniori), în Bulgaria
5	RUGBY	În „Turneul celor 5 națiuni" : Franța — Țara Galilor, la Paris : Irlanda — Anglia, la Dublin.
5— 6	BOB	Campionatul mondial — 4, la St. Moritz (Elveția)
	SCHI	În „Cupa mondială", coborîre și slalom (m), la St. Anton (Austria) ; probe de fond (m, f), la Val d'Aosta (Italia).
	PATINAJ VITEZĂ	Campionatele mondiale (m) la Davos (Elveția)
6	RUGBY	În campionatul Europei : Franța (B) — Italia, la Grenoble ; Maroc — Spania, la Casablanca
6— 7	SCRIMA	Turneu internațional, floretă (f), la Leipzig.

Fotbal meridiane

CAMPIONATE, CUPE...

ITALIA : TORINO A TRECUT ÎN FRUNTE

BOLOGNA, 30 (prin telex). Etapa a 14-a a adus în fruntea clasamentului echipa Torino — neînvinsă încă — datorită înfrîngerii suferite de fosta lideră Juventus. Iată rezultatele și autorii golurilor : Catanzaro — Milan 1—0 (Sperotto) — meciul s-a jucat la Catania ; Cesena — Lazio 0—0 ; Inter — Fiorentina 1—1 (Anastasi, respectiv Bertarelli) ; Napoli — Perugia 1—1 (Scarpa pentru Perugia și Chiarugi pentru Napoli, care a egalat în ultimele minute) — întîlnirea s-a desfășurat la Bologna; Roma — Juventus 3—1 (Di Bartolomei, Conti, Morini — autogol, respectiv Bettega) ; Sampdoria — Bologna 0—0 ; Torino — Foggia 1—0 (Zaccarelli) ; Verona — Genoa 3—2 (Luppi 2, Fiaschi, respectiv Pruzzo 2).

Iată primele clasate :

1. Torino	14	10	4	0	25— 6	24
2. Juventus	14	11	1	2	21—10	23
3. Inter	14	6	5	3	19—12	17
4. Napoli	14	6	5	3	23—17	17

În clasamentul golgeterilor conduce Pruzzo cu 13 goluri.

ANGLIA : MECIURI FĂRĂ SURPRIZE

În turul 4 al **„Cupei Angliei"** : Arsenal — Coventry 3—1 ; Aston Villa — West Ham 3—0 ; Birmingham — Leeds 1—2 ; Cardiff — Wrexham 3—2 ; Blackburn — Orient 3—0 ; Chester — Luton 1—0 ; Ipswich — Wolverhampton 2—2 ; Colchester — Derby 1—1 ; Liverpool — Carlisle 3—0 ; Manchester United — Queens Park Rangers 1—0 ; Swindon — Everton 2—2 ; Nottingham Forest — Southampton 3—3 ; Newcastle — Manchester City 1—3 ; Port Vale — Burnley 2—1.

● Într-un meci contînd pentru campionatul englez Norwich a terminat la egalitate : 1—1, pe teren propriu, cu Stoke City.

R. F. GERMANIA : LIDERA ARE UN AVANS DE 5 PUNCTE

În etapa a 20-a : V.f.L. Bochum — Borussia Mönchengladbach 0—0 , Borussia Dortmund — S. C. Karlsruhe 7—2 ; Werder Bremen — F. C. Saarbrücken 1—0 ; F. C Kaiserslautern — Hamburger S. V. 2—0 ; Eintracht Frankfurt pe Main — F. C. Köln 4—0 ; Hertha BSC — MSV Duisburg 2—4 ; Fortuna Düsseldorf — Tennis Borussia 0—0 ; Eintracht Braunschweig — Bayern München 1—0. Meciul Rot-Weiss Essen — Schalke 04 a fost amînat. Primele clasate :

1. Bor. Mönchengl.	20	13	4	3	41-20	30
2. Eintr. Braunschw.	18	9	7	2	30-20	25

● Cunoscutul fotbalist vest-german **Gerd Müller** de la Bayern München, în vîrstă de 31 de ani, a fost supus zilele trecute unei intervenții chirurgicale (hernie de disc).

Medicii au declarat că Gerd Müller va rămîne internat în spital pentru o perioadă de 15 zile, iar în continuare va fi indisponibil timp de mai multe luni.

DE PRETUTINDENI

LA DAMASC, meciul dintre Siria și Iran, pentru preliminariile campionatului mondial s-a încheiat cu victoria echipei Iranului cu 1—0 (1—0), prin golul marcat de Ali Bervin (min. 37).

SELECȚIONATA Cehoslovaciei care se pregătește în Olanda, a susținut un joc de verificare cu formația de amatori „Lira", pe care a învins-o cu 7—1 (3—0). Golurile au fost marcate de Kalis (3), Svoboda (2), Vizek și Suhlik.

ÎN MECI amical la Quito, echipa Ecuadorului a învins cu 4—1 (0—1) formația Columbiei. Oaspeții au deschis scorul prin Eduardo Retat, cele 4 goluri ale învingătorilor fiind marcate de Angel Liciardi (2), Luis Villafuerte și José Villafuerte.

ÎN CADRUL turneului de „mini-fotbal" în sală, de la Moscova, echipa locală Lokomotiv a întrecut cu 1—0 (0—0) o selecționată a cluburilor din Ungaria.

ECHIPA bulgară Cernomore Varna, a jucat la Mielec (Polonia) cu formația locală Stal cu care a terminat la egalitate : 1—1 (0—1).

Redacția și administrația București, str V. Conta 16, tel. centrală 11.10.05 ; secția coresp. 11.51.09 ; interurban 437 ; telex : 10 350 romsp r. Tiparul : I. P. „Informația" 10 363. Pentru străinătate, abonamente prin ILEXIM, Departamentul export import presă P.O. Box 136-137, telex 11226, București str. 13 Decembrie nr. 3.